Акционерное общество
«Ипотечная организация «Казахстанская Ипотечная Компания»

ПРОСПЕКТ
Пятнадцатого выпуска облигаций
акционерного общества
«Ипотечная организация
«Казахстанская Ипотечная Компания»
(АО «ИО «Казахстанская Ипотечная Компания»)

Проспект составлен на 31 мая 2015 года
Финансовые показатели представлены
по состоянию на 1 апреля 2015 года

Именные купонные облигации, без обеспечения, неиндексированные
в количестве 30 000 000 000 (тридцать миллиардов) штук

Государственная регистрация выпуска облигаций уполномоченным органом не означает предоставление каких-либо рекомендаций инвесторам относительно приобретения облигаций, описанных в проспекте. Уполномоченный орган, осуществивший государственную регистрацию выпуска облигаций, не несет ответственность за достоверность информации, содержащейся в данном документе. Проспект выпуска облигаций рассматривался только на соответствие требованиям законодательства Республики Казахстан. Должностные лица эмитента несут ответственность за достоверность информации, содержащейся в настоящем проспекте, и подтверждают, что вся информация, представленная в нем, является достоверной и не вводящей в заблуждение инвесторов относительно эмитента и его облигаций

Раздел 1. Общие сведения об эмитенте

2. **Наименование эмитента.**

Наименование	Полное	Сокращенное
На государственном языке:	«Қазақстан Ипотекалық Компаниясы» Ипотекалық ұйымы» акционерлік қоғамы	«Қазақстан Ипотекалық Компаниясы» ИҰ» АҚ
На русском языке:	Акционерное общество «Ипотечная организация «Казахстанская Ипотечная Компания»	АО «ИО «Казахстанская Ипотечная Компания»
На английском языке:	Joint-Stock Company «Mortgage organization «Kazakhstan Mortgage Company»	JSC «MO «Kazakhstan Mortgage Company»

Наименование эмитента изменилось 21 января 2010 года. Прежнее наименование:

Наименование	Полное	Сокращенное
На государственном языке:	«Қазақстан Ипотекалық Компаниясы» акционерлік қоғамы	«Қазақстан Ипотекалық Компаниясы» АҚ
На русском языке:	Акционерное общество «Казахстанская Ипотечная Компания»	АО «Казахстанская Ипотечная Компания»
На английском языке:	Joint-Stock Company “Kazakhstan Mortgage Company”	JSC «Kazakhstan Mortgage Company»

Наименование эмитента изменилось 13 апреля 2004 года. Прежнее наименование:

Наименование	Полное	Сокращенное
На государственном языке:	«Қазақстан Ипотекалық Компаниясы» жабық акционерлік қоғамы	«Қазақстан Ипотекалық Компаниясы» ЖАҚ
На русском языке:	Закрытое акционерное общество «Казахстанская Ипотечная Компания»	ЗАО «Казахстанская Ипотечная Компания»
На английском языке:	Closed Joint-Stock Company “Kazakhstan Mortgage Company”	CJSC «Kazakhstan Mortgage Company»

Общество реорганизовано путем присоединения к нему дочерней организации – АО «Ипотечная организация «КазИпотека» и является правопреемником АО «Ипотечная организация «КазИпотека» по всем его правам и обязанностям в отношении всех его кредиторов и должников, включая обязательства, оспариваемые сторонами.

3. **Сведения о государственной регистрации (перерегистрации) эмитента.**

Последняя перерегистрация эмитента:
Дата государственной перерегистрации: 21 января 2010 года.
Номер свидетельства о государственной перерегистрации: серия В №0472701.
Номер хозяйствующего субъекта: № 37167 –1910 – АО.
Наименование органа, осуществившего государственную перерегистрацию: Департамент юстиции г. Алматы Министерства юстиции Республики Казахстан.
Дата первичной регистрации эмитента: 29 декабря 2000г.

4. **Регистрационный номер налогоплательщика или бизнес-идентификационный номер.**

РНН 600 400 126 011, **БИН** 001 240 001 720.

5. **Информация о месте нахождения эмитента, номера контактных телефонов и факса, адрес электронной почты.**

Место нахождения: 050012, г. Алматы, ул. Карасай батыра, дом 98.
Почтовый адрес: 050012, г. Алматы, ул. Карасай батыра, дом 98.
Телефон: (727) 344-12-22, факс: (727) 344-13-00.
e-mail: kmc@mail.online.kz

Сайт эмитента: http://www.kmc.kz

6. Банковские реквизиты эмитента.

БИН: 001 240 001 720
Кбе: 15

Наименование и реквизиты банка	Валюта	Банковские реквизиты Эмитента
АО «Народный Банк Казахстана»	KZT	ИИК KZ046010131000112685 БИК HSBKKZKX
АО «Народный Банк Казахстана»	USD	ИИК KZ046010131000169527 БИК HSBKKZKX
АО «Банк ЦентрКредит»	KZT	ИИК KZ358560000003055833 БИК KCJBKZKX
АО «Kaspi Bank»	KZT	ИИК KZ75722S000000486984 БИК CASPKZKA
АО «Казкоммерцбанк»	KZT	ИИК KZ939261802130359000 БИК KZKOKZKX
АО «Нурбанк»	KZT	ИИК KZ1284915KZ004809414 БИК NURSKZKX
АО «AsiaCredit Bank (АзияКредит Банк)»	KZT	ИИК KZ3877420KZ220315012 БИК LARIKZKA
АО «AsiaCredit Bank (АзияКредит Банк)»	USD	ИИК KZ6577420US220315005 БИК LARIKZKA
АО «Bank RBK»	KZT	ИИК KZ098210339895914004 БИК KINCKZKA
АО «Евразийский Банк»	KZT	ИИК KZ6394800KZT22031073 БИКEURIKZKA
АО «Евразийский Банк»	USD	ИИК KZ61294800USD22030608 БИКEURIKZKA
АО «Forte Bank»	KZT	ИИК KZ489650000070161377 БИК IRTYKZKA
АО «АТФБанк»	KZT	ИИК KZ59826A1KZTD2019382 БИК ALMNKZKA
АО «АТФБанк»	USD	ИИК KZ18826A1USDD2006193 БИК ALMNKZKA
АО «Цеснабанк»	KZT	ИИК KZ24998CTB0000225611 БИК TSESKZKA
ДБ АО «Сбербанк»	KZT	ИИК KZ24914398111BC00486 БИК SABRKZKA
АО «Delta Bank»	KZT	ИИК KZ386390422030000501 БИК NFBAKZ23
АО «Delta Bank»	USD	ИИК KZ276390422030000848 БИК NFBAKZ23
АО «Казинвестбанк»	KZT	ИИК KZ31920RKAC008467886 БИК KAZSKZKA
АО "Ситибанк Казахстан"	KZT	ИИК KZ0583201T0250401000 БИК CITIKZKA
АО "Ситибанк Казахстан"	USD	ИИК KZ9783201D0250401001 БИК CITIKZKA
АО "Банк Астаны"	KZT	ИИК KZ444500339850000012 БИК ASFBKZKA

7. Виды деятельности эмитента.

Основным видом деятельности эмитента является предоставление ипотечного займа на основании лицензии уполномоченного органа на осуществление банковских заемных операций.

Эмитент вправе осуществлять следующие дополнительные операции:

1) доверительные операции: управление правами требования по ипотечным займам в интересах и по поручению доверителя;
2) факторинговые операции: приобретение прав требования платежа с покупателя товаров (работ, услуг) с принятием риска неплатежа;
3) форфейтинговые операции (форфетирование): оплату долгового обязательства покупателя товаров (работ, услуг) путем покупки векселя без оборота на продавца;
4) лизинговую деятельность.

Эмитент вправе осуществлять следующие виды деятельности:

1) инвестиционную деятельность, с учетом ограничений, предусмотренных пунктом 6 статьи 5-2 Закона Республики Казахстан от 23 декабря 1995 года № 2723 «Об ипотеке недвижимого имущества»;
2) реализацию специальной литературы по вопросам ипотечного кредитования на любых видах носителей информации;
3) реализацию собственного имущества;
4) реализацию заложенного имущества в порядке, установленном законодательством Республики Казахстан;
5) предоставление консультационных услуг по вопросам, связанным с деятельностью эмитента;
6) выпуск и размещение ценных бумаг, в том числе облигаций;
7) реализацию специализированного программного обеспечения, используемого для автоматизации деятельности ипотечных организаций;
8) организацию и проведение обучения в целях повышения квалификации специалистов в области ипотечного кредитования.

8. Сведения по эмитенту, обладающему статусом финансового агентства.

Эмитент не является финансовым агентством.

9. Сведения о наличии рейтингов, присвоенных эмитенту или выпущенным им ценным бумагам международными рейтинговыми агентствами и (или) рейтинговыми агентствами Республики Казахстан.

24 ноября 2014 г. Международное рейтинговое агентство Fitch Ratings подтвердило рейтинги АО «Ипотечная Организация «Казахстанская Ипотечная Компания»», а именно:
- долгосрочный рейтинг в иностранной валюте «BBB-», прогноз – «Стабильный»;
- долгосрочный рейтинг в национальной валюте «BBB», прогноз – «Стабильный»;
- краткосрочный рейтинг в иностранной валюте «F3».

Данное рейтинговое действие распространяется на следующие находящиеся в обращении облигации эмитента:

Код облигации (внутренний)	ISIN	Дата начала обращения	Объем выпуска, млн. тенге
KZIKb12	KZ000A0TZW51	10.04.2005	4 599
KZIKb16	KZ2C00001071	15.01.2007	5 000
KZIKb17	KZ2C00001048	10.06.2007	10 000
KZIKb20	KZ2C00001022	10.12.2009	8 000
KZIKb21	KZ2C00000180	23.12.2010	10 000

KZIKb23	KZ2C00001741	02.04.2012	15 000
KZIKb24	KZ2C00002178	26.07.2013	7 920
KZIKb25	KZ2C00002160	26.07.2013	10 000
KZIKb26	KZ2C00002152	26.07.2013	30 000

Также агентством подтвержден долгосрочный рейтинг в национальной валюте находящихся в обращении субординированных облигаций на уровне «BBB-»:

Код облигации (внутренний)	ISIN	Дата начала обращения	Объем выпуска, млн. тенге
KZIKb22	KZ2C00001733	02.04.2012	10 000

10. Наименования, даты регистрации, места нахождения и почтовые адреса всех филиалов и представительств эмитента.

У эмитента есть представительство в городе Астана:

Наименование	Свидетельство и дата регистрации	Место нахождения	Почтовый адрес
Представительство Акционерного общества «Ипотечная организация «Казахстанская Ипотечная Компания» в г. Астана	№ 3017-1901-П-о от 13.04.2010г.	Республика Казахстан, г.Астана	Республика Казахстан, 010000, город Астана, район Сарыарка, ул. Турана, 18. тел. 79-90-70

У эмитента отсутствуют филиалы.

В г. Актобе, г. Караганда, г. Костанай, г. Кокшетау, г. Павлодар, г. Петропавловск, г. Талдыкорган, г. Тараз, г. Усть-Каменогорск, г. Шымкент, г. Кызылорда, г. Атырау, г. Актау, г. Уральск работают специалисты - региональные представители эмитента.

11. Полное официальное наименование аудиторских организаций (фамилия, имя, при наличии - отчество аудитора), осуществлявших (осуществляющих) аудит финансовой отчетности эмитента за последние три завершенных финансовых года с указанием их принадлежности к соответствующим коллегиям (ассоциациям, палатам).

В случае если имело место расторжение договора с вышеуказанными лицами, необходимо представить информацию о причине расторжения договора с указанием информации кем из сторон оно было инициировано;

Аудит годовой финансовой отчетности эмитента в течение трех последних лет был проведен международной аудиторской организацией Товарищество с ограниченной ответственностью «КПМГ Аудит».

ТОО «КПМГ Аудит», товарищество с ограниченной ответственностью, зарегистрированное по законодательству Республики Казахстан, находящееся под контролем KPMG Europe LLP; член сети независимых фирм KPMG, входящих в ассоциацию KPMG International Cooperative (KPMG International), зарегистрированную по законодательству Швейцарии.

Государственная лицензия на занятие аудиторской деятельностью № 0000021, выданная Министерством финансов Республики Казахстан 6 декабря 2006 года.

Адрес: ТОО «КПМГ Аудит»
Бизнес Центр «Коктем»
Республика Казахстан 050051
г. Алматы, Пр. Достык,180
E-mail: company@kpmg.kz

Телефон: +7 (727) 298 08 98
Факс: +7 (727) 298 07 08
Управляющий директор ТОО «КПМГ Аудит» в г. Алматы – Нигай А.Н.

Полное официальное наименование консультантов по юридическим и финансовым вопросам, с которыми заключались договоры на оказание соответствующих услуг в течение трех лет, предшествующих представлению проспекта в уполномоченный орган, с указанием их принадлежности к соответствующим коллегиям (ассоциациям, палатам);

В случае если имело место расторжение договора с вышеуказанными лицами, необходимо представить информацию о причине расторжения договора с указанием информации кем из сторон оно было инициировано.

Договоры с консультантами по юридическим вопросам на оказание соответствующих услуг в течение последних трех лет не заключались.

Список финансовых консультантов:

№	Наименование	Адрес, указанный в договоре	Телефон	Фактический адрес	Причина расторжения договора
1	АО "Единый регистратор ценных бумаг"	050040 г. Алматы, ул. Сатпаева д. 30А/3	(727) 272 47 60	050040, г. Алматы, ул. Сатпаева, д. 30А/3	
2	АО " Дочерняя организация Народного Банка Казахстана «Halyk Finance»	050059 г. Алматы, пр.Аль-Фараби, 19/1, БЦ «Нурлы Тау», 3Б, 6 этаж	(727) 259 62 02	050059, г. Алматы, пр.Аль-Фараби, 19/1, БЦ «Нурлы Тау», 3Б, 6 этаж	
3	АО «CAIFC Investment Group»	050059 г. Алматы, пр.Аль-Фараби, 19/1, БЦ «Нурлы Тау», 1Б, 4 этаж, офис 406	(727) 311-01-42	050059, г. Алматы, пр.Аль-Фараби, 19/1, БЦ «Нурлы Тау», 1Б, 4 этаж, офис 406	
4	ТОО «Евразийская финансовая служба»	050040 г. Алматы, ул. Сатпаева д. 30А/3	(727) 250-47-83	050040, г. Алматы, ул. Сатпаева, д. 30А/3	
5	АО «Ситибанк Казахстан»	050010 г. Алматы, ул.Казыбек би, 41А, Парк Палас	(727) 298-04-00	050010, г. Алматы, ул.Казыбек би, 41А, Парк Палас	
6	ТОО «Insight Audit»	г. Астана, ул. Иманова д.26, оф. 316		г. Астана, ул. Иманова д.26, оф. 316	В связи с истечением срока договора
7	АО «Евразийский капитал»	г. Алматы, ул. Желтоксан 59	(727) 333-40-20	г. Алматы, ул. Желтоксан, 59	В связи с истечением срока договора

12. Дата принятия эмитентом кодекса корпоративного управления (в случае, если его принятие предусмотрено уставом общества).

Кодекс корпоративного управления эмитента утвержден решением Общего собрания акционеров эмитента от 16 мая 2008 года.

Раздел 2. Органы эмитента

13. Структура органов эмитента.

Органы эмитента:

1) высший орган - Общее собрание акционеров;

К компетенции общего собрания акционеров относится:

1. внесение изменений и дополнений в Устав Общества или утверждение его в новой редакции;
2. добровольная реорганизация или ликвидация Общества;
3. принятие решения об увеличении количества объявленных акций Общества или изменении вида неразмещенных объявленных акций Общества;

3-1 принятие решения о выпуске ценных бумаг, конвертируемых в простые акции Общества;

3-2 принятие решения об обмене размещенных акций одного вида на акции другого вида, определение условий и порядка такого обмена;

4. определение количественного состава, срока полномочий счетной комиссии Общества, избрание ее членов и досрочное прекращение их полномочий;
5. определение количественного состава, срока полномочий Совета директоров Общества, избрание его членов и досрочное прекращение их полномочий, определение размера и условий выплаты вознаграждений и компенсации расходов членам Совета директоров за исполнение ими своих обязанностей, а также утверждение положения о Совете директоров Общества, изменений и дополнений в него.

   По решению Общего собрания акционеров (акционера) членам Совета директоров Общества, в период исполнения ими своих обязанностей могут компенсироваться расходы, связанные с исполнением ими функций членов Совета директоров Общества. Размер таких компенсаций устанавливается решением Общего собрания акционеров Общества;
6. определение аудиторской организации, осуществляющей аудит Общества;
7. утверждение годовой финансовой отчетности;
8. утверждение порядка распределения чистого дохода Общества за отчетный финансовый год, принятие решения о выплате дивидендов по простым акциям и утверждение размера дивиденда в расчете на одну простую акцию Общества;
9. принятие решения о невыплате дивидендов по простым акциям Общества;
10. принятие решения о добровольном делистинге акций Общества;
11. принятие решения об участии Общества в создании или деятельности иных юридических лиц либо выходе из состава участников (акционеров) иных юридических лиц путем передачи (получения) части или нескольких частей активов, в сумме составляющих двадцать пять и более процентов от всех принадлежащих Обществу активов;
12. определение формы извещения Обществом акционеров о созыве Общего собрания акционеров и принятие решения о размещении такой информации в средствах массовой информации;
13. утверждение изменений в методику (утверждение методики, если она не была утверждена учредительным собранием) определения стоимости акций при их выкупе Обществом на неорганизованном рынке в соответствии с Законом;
14. утверждение повестки дня Общего собрания акционеров;
15. определение порядка предоставления акционерам информации о деятельности Общества, если такой порядок не определен Уставом Общества;
16. введение и аннулирование «золотой акции»;
17. утверждение кодекса корпоративного управления Общества, а также изменений и дополнений в него;
18. определение условий и порядка конвертирования ценных бумаг Общества, а также их изменение;
19. иные вопросы, принятие решений по которым отнесено Законом и (или) настоящим Уставом к исключительной компетенции Общего собрания акционеров.

Решения Общего собрания по вопросам 1) – 3), 13), 17) пунктов Устава принимаются квалифицированным большинством в размере трех четвертей от общего количества голосующих акций Общества. Решения Общего собрания по остальным вопросам принимаются простым большинством голосов от общего числа голосующих акций Общества, участвующих в голосовании.

Не допускается передача вопросов, принятие решений по которым отнесено к исключительной компетенции Общего собрания акционеров, в компетенцию других органов, должностных лиц и работников Общества, если иное не предусмотрено Законом и иными законодательными актами Республики Казахстан.

Общее собрание акционеров вправе отменить любое решение иных органов Общества по вопросам, относящимся к внутренней деятельности Общества.

20. назначать и проводить проверки (ревизии) в Обществе.

2) орган управления - Совет директоров;

К компетенции Совета директоров относится:

1. определение приоритетных направлений деятельности Общества и стратегии развития Общества или утверждение плана развития Общества в случаях, предусмотренных законодательными актами Республики Казахстан;
2. принятие решения о созыве годового и внеочередного Общего собраний акционеров Общества;
3. принятие решения о размещении (реализации), в том числе о количестве размещаемых (реализуемых) акций в пределах количества объявленных акций, способе и цене их размещения (реализации);
4. принятие решения о выкупе Обществом размещенных акций или других ценных бумаг и цене их выкупа;
5. предварительное утверждение годовой финансовой отчетности Общества;

5-1 утверждение положений о комитетах Совета директоров;

6. утверждение общей штатной численности Общества, в том числе, центрального аппарата, его филиалов, представительств Общества;
7. определение условий выпуска облигаций и производных ценных бумаг Общества, а также принятие решений об их выпуске;
8. определение количественного состава, срока полномочий Правления, избрание его Председателя и членов, досрочное прекращение их полномочий, а также утверждение Положения о Правлении Общества, изменений и дополнений в него.
9. определение размеров должностных (индивидуальных) окладов, условий оплаты труда и премирования Председателя и членов Правления Общества;
10. определение количественного состава, срока полномочий Службы внутреннего аудита, назначение его руководителя и членов, а также досрочное прекращение их полномочий, определение порядка работы Службы внутреннего аудита, размера и условий оплаты труда и премирования работников Службы внутреннего аудита;
11. утверждение отчетов работы службы внутреннего аудита Общества;
12. назначение, определение срока полномочий корпоративного секретаря, досрочное прекращение его полномочий, а также определение размера должностного оклада и условий вознаграждения корпоративного секретаря;
13. определение размера оплаты услуг аудиторской организации за аудит финансовой отчетности, а также оценщика по оценке рыночной стоимости имущества, переданного в оплату акций Общества либо являющегося предметом крупной сделки;
14. утверждение документов, регулирующих внутреннюю деятельность Общества (за исключением документов, принимаемых Правлением в целях организации деятельности Общества), в том числе внутреннего документа, устанавливающего условия и порядок проведения аукционов и подписки ценных бумаг Общества;
15. принятие решения о создании и закрытии филиалов и представительств Общества и утверждение положений о них;

16. принятие решения о приобретении (отчуждении) Обществом десяти и более процентов акций (долей участия в уставном капитале) других юридических лиц;
17. принятие решений по вопросам деятельности, относящимся к компетенции общего собрания акционеров (участников) юридического лица, десять и более процентов акций (долей участия в уставном капитале) которого принадлежит Обществу;
18. увеличение обязательств Общества на величину, составляющую 10 (десять) и более процентов размера его собственного капитала;
19. определение информации об Обществе или его деятельности, составляющей служебную, коммерческую или иную охраняемую законом тайну;
20. принятие решения о заключении крупных сделок и сделок, в совершении которых Обществом имеется заинтересованность;
21. утверждение положения о службе внутреннего аудита, стандартов внутреннего аудита, форм отчетности и иных документов, регулирующих деятельность службы внутреннего аудита;
22. определение политики бухгалтерского учета Общества;
23. утверждение планов развития Общества и отчетов об их исполнении;
24. принятие решения об изменении значения спрэда Общества;
25. иные вопросы, предусмотренные Законом, Уставом и (или) внутренними документами Общества, утвержденными Советом директоров Общества, не относящиеся к исключительной компетенции Общего собрания акционеров Общества.

3) коллегиальный исполнительный орган – Правление;

К компетенции Правления относится:

1. осуществление руководства оперативной деятельностью Общества, обеспечение выполнения решений общего собрания акционеров и Совета директоров Общества;
2. внесение на рассмотрение Совета директоров Общества приоритетных направлений деятельности, среднесрочных планов развития Общества;
3. принятие внутренних документов, связанных с организацией деятельности Общества, регулирующих порядок взаимодействия подразделений Общества, а также определяющих их компетенцию, за исключением документов, утверждение которых отнесено к компетенции Общего собрания акционеров и (или) Совета директоров Общества законодательством Республики Казахстан и настоящим Уставом;
4. подготовка годовой финансовой отчетности;
5. утверждение структуры Общества, в том числе, центрального аппарата, филиалов и представительств Общества;
6. определение системы оплаты труда, размеров должностных окладов, надбавок, бонусов и иных выплат, решение вопросов премирования, морального и материального стимулирования работников Общества, производственного и социального развития коллектива Общества, за исключением определения размера оклада, условий труда и премирования Председателя и членов Правления Общества, а также работников Службы внутреннего аудита.
7. разработка планов развития Общества и отчетов об их исполнении;
8. определение продолжительности рабочего дня и рабочей недели, величину и порядке предоставления ежегодного оплачиваемого и иных отпусков работникам Общества;
9. рассмотрение, одобрение и внесение на рассмотрение Совета директоров Общества политики бухгалтерского учета Общества;
10. утверждение бюджета Общества в пределах, утвержденных в плане развития сумм;
11. принятие решений о создании (формировании) кредитного комитета Общества;
12. ежемесячное установление котировочных ставок;
13. предварительное принятие решения об изменении значения спрэда Общества;
14. выполнение иных функций, не отнесенных к исключительной компетенции Общего собрания акционеров и Совета директоров Общества, определенной законодательством Республики Казахстан и настоящим Уставом.

4) **орган, осуществляющий контроль за финансово-хозяйственной деятельностью эмитента – Служба внутреннего аудита.**

К компетенции Службы внутреннего аудита относится контроль за его финансово-хозяйственной деятельностью, операциями и действиями исполнительного органа и структурных подразделений эмитента.

14. Члены Совета директоров эмитента.

Совет Директоров эмитента состоит из 7 (семи) членов Совета Директоров включая его Председателя, каждый из которых при голосовании имеет один голос.

Информация по состоянию на 31 мая 2015 года

ФИО, год рождения каждого из членов Совета Директоров и дата вступления этих лиц в должности эмитента, в том числе председателя Совета Директоров	Должности, занимаемые каждым из членов Совета Директоров эмитента за последние три года и в настоящее время, в хронологическом порядке, в том числе по совместительству	Участие каждого члена Совета Директоров эмитента в его уставном капитале (акции/доли)	Участие каждого члена Совета Директоров эмитента в уставном капитале его дочерних и зависимых организациях с указанием долей участия
Председатель Совета Директоров эмитента:			
Бишимбаев Куандык Валиханович 1980 г.р., избран - 27.11.2014	с 2011 г. по 2013 г. Заместитель Председателя Правления АО "Фонд национального благосостояния "Самрук-Қазына"; с мая 2013 г. назначен Председателем Правления АО "НУХ "Байтерек"	0	0
Члены Совета Директоров эмитента:			
Алдамберген Алина Өтемісқызы, 1973 г.р., избрана – 05.11.2013 г.	с мая 2011 г. по январь 2012 г.- Заместитель Генерального директора ТОО «Самрук-Қазына Финанс»; с января 2012 г. по январь 2013 г.- Генеральный директор ТОО «Самрук-Қазына Финанс»; с июня 2013 г. по настоящее время – Заместитель Председателя Правления АО «Национальный управляющий холдинг «Байтерек».		
Ибадуллаев Азамат Амалұлы, 1974 г.р., избран – 10.02.2006 г.	с 20 февраля 2006 г. по настоящее время – Председатель Правления АО «ИО «Казахстанская Ипотечная Компания».	0	0
Мадиев Сержан Нураханович 1983 г.р. избран - 31.03.2015г.	2012-2014 Заместитель Председателя Правления по финансам и стратегии АО «Товарная Биржа «ЕТС»; с апреля 2014г. по настоящее время Управляющий директор АО «Национальный управляющий холдинг «Байтерек».	0	0
Независимые директора:			
Бабенов Булат Базартаевич,	с июня 2011 года по май 2012 года – Независимый директор, АО «ООУПА	0	0

1975 г.р., избран – 13.02.2014 г.	«Жетысу»; с июня 2011 года по декабрь 2012 года – Независимый директор, АО «НПФ «Улар Умит»; с июля 2012 года по июль 2013 года – Независимый директор, АО «Фонд стрессовых активов»; с декабря 2012 года по настоящее время, председатель Правления, АО «НПФ «Республика»; с июля 2013 года по настоящее время – Независимый директор, АО «Жилстройсбербанк»; с сентября 2013 года по настоящее время – Независимый директор, АО «КУИП «Компас».		
Яцек Бжезински 1955 г.р., избран - 09.04.2015	с 10.09.2008 г. по 13.03.2014 г. АО «Банк Развития Казахстана», член Совета директоров - независимый директор; 26.06.2012 г. - по настоящее время, независимый директор Совета директоров «Сбербанк Сербия»; 01.11.2013 г. - по настоящее время, в АО «Цесна Капитал» член Совета директоров - независимый директор.	0	0
Ульф Вокурка 1962 г.р. избран - 09.04.2015	с 13.09.2007 г. по 13.03.2014 г. АО «Банк Развития Казахстана», член Совета директоров - независимый директор; 01.09.2010 г. - по настоящее время, Deutsche Bank AG, Управляющий директор, Генеральный директор Deutsche Bank AG по Казахстану.	0	0

В течение предыдущих двух лет были следующие изменения в составе Совета Директоров:

1. В соответствии с решением Правления акционерного общества «Национальный управляющий холдинг «Байтерек» от 09.04.2015 года (Протокол №09/15):

Досрочно прекращены полномочия члена Совета директоров, независимого директора АО «ИО «Казахстанская Ипотечная Компания»: **Алиманова Жаната Жалгасбайулы**;
Избраны членами Совета Директоров АО «ИО «Казахстанская Ипотечная Компания»:
- **Яцек Бжезински**, независимый директор;
- **Ульф Вокурка**, независимый директор.

2. В соответствии с решением Правления акционерного общества «Национальный управляющий холдинг «Байтерек» от 31.03.2015 года (Протокол №08/15):

Досрочно прекращены полномочия члена Совета Директоров АО «ИО «Казахстанская Ипотечная Компания»: **Пазылхаировой Гульбану Тажибаевны**, представителя Единственного акционера.
Избран членом Совета Директоров АО «ИО «Казахстанская Ипотечная Компания»: **Мадиев Сержан Нураханович**, представитель Единственного акционера;

3. В соответствии с решением Совета Директоров АО «ИО «Казахстанская Ипотечная Компания» от 27 ноября 2014 года (Выписка из Протокола №13):

Бишимбаев Куандык Валиханович избран Председателем Совета директоров АО «ИО «Казахстанская Ипотечная Компания».

4. В соответствии с решением Правления акционерного общества «Национальный управляющий холдинг «Байтерек» от 24 ноября 2014 года (Выписка из Протокола №37/14):

Досрочно прекращены полномочия члена Совета директоров АО «ИО «Казахстанская Ипотечная Компания» **Бабичева Дмитрия Юрьевича** представителя Единственного акционера.

Избран членом Совета директоров АО «ИО «Казахстанская Ипотечная Компания» в качестве представителя Единственного акционера **Бишимбаев Куандык Валиханович**.

5. В соответствии с решением Правления акционерного общества «Национальный управляющий холдинг «Байтерек» от 09 октября 2014 года (Протокол №32/14):

Избран членом Совета директоров АО «ИО «Казахстанская Ипотечная Компания» **Бабичев Дмитрий Юрьевич** представитель акционерного общества «Национальный управляющий холдинг «Байтерек»;

6. В соответствии с уведомлением члена Совета Директоров **Гумарова Эльдара Мухтаровича** от 18 августа 2014 года досрочно прекращены полномочия как члена Совета Директоров АО «ИО «Казахстанская Ипотечная Компания;

7. В соответствии с решением Совета Директоров от 13 февраля 2014 года (Протокол №1):

Досрочно прекращены полномочия следующих Независимых Директоров – членов Совета Директоров АО «ИО «Казахстанская Ипотечная Компания»: **Алтынбекова Кайрата Турекуловича, Жаныкулова Жумабека Есилбековича**;

Избраны независимыми директорами - членами Совета директоров АО «ИО «Казахстанская Ипотечная Компания»: **Бабенов Булат Базартаевич и Алиманов Жанат Жалгасбайулы**.

8. В соответствии с решением Совета Директоров от 28 ноября 2013 года (Протокол №13):

Алдамберген Алина Өтемісқызы избрана Председателем Совета Директоров АО «ИО «Казахстанская Ипотечная Компания».

9. В соответствии с решением Правления акционерного общества «Национальный управляющий холдинг «Байтерек» от 05 ноября 2013 года (Протокол №12/13):

Досрочно прекращены полномочия следующих членов Совета директоров АО «ИО «Казахстанская Ипотечная Компания»: **Жумагулова Айбатыра Нышанбаевича, Кадюкова Николая Викторовича**;

Избраны членами Совета директоров АО «ИО «Казахстанская Ипотечная Компания»:

-**Алдамберген Алина Өтемісқызы**, представитель акционерного общества «Национальный управляющий холдинг «Байтерек»;

-**Пазылхаирова Гульбану Тажибаевна**, представитель акционерного общества «Национальный управляющий холдинг «Байтерек».

10. В соответствии с решением Правления акционерного общества «Национальный управляющий холдинг «Байтерек» от 06 сентября 2013 года (Протокол №06/13):

Досрочно прекращены полномочия следующих членов Совета директоров АО «ИО «Казахстанская Ипотечная Компания»: **Тихонюка Николая Петровича, Кусаинова Казбека Кайнарбековича, Исаева Аджимурата Алыбалаевича, Даленова Руслана Ерболатовича.**

Избраны членами Совета директоров АО «ИО «Казахстанская Ипотечная Компания»:

-**Жумагулов Айбатыр Нышанбаевич**, представитель акционерного общества «Национальный управляющий холдинг «Байтерек»;

-**Гумаров Эльдар Мухтарович**, представитель акционерного общества «Национальный управляющий холдинг «Байтерек»;

-**Алтынбеков Кайрат Турекулович**, независимый директор;

-**Жаныкулов Жумабек Есилбекович**, независимый директор.

15. Комитеты совета директоров эмитента (при наличии таковых).

В составе Совета директоров эмитента созданы следующие Комитеты:

Наименование Комитета	Компетенции	Состав
Комитет по стратегическому планированию	В компетенцию Комитета по стратегическому планированию входят следующие вопросы: 1. Разработка и предоставления Совету директоров рекомендаций по вопросам стратегического планирования, в том числе, касающиеся определения приоритетных направлений деятельности Компании и его плана развития. 2. Для реализации возложенных на Комитет полномочий члены Комитета имеют право: 1) запрашивать документы, отчеты, объяснения и другую информацию у членов Правления, Службы внутреннего аудита, корпоративного секретаря и иных работников Компании; 2) приглашать членов Совета директоров, не являющихся членами Комитета, Правления и иных лиц на заседания Комитета; 3) в установленном порядке пользоваться услугами внешних консультантов; 4) вносить предложения по внесению изменений и дополнений в настоящее Положение; 5) пользоваться иными правами, не противоречащими законодательству Республики Казахстан, внутренними нормативными документами Компании и необходимыми для осуществления Комитетом возложенных на него полномочий. 3. Члены Комитета обязаны: 1) осуществлять свою деятельность честно и добросовестно в интересах акционеров и Компании в целом и соблюдать основные принципы Кодекса корпоративного управления Компании; 2) эффективно исполнять свои обязанности; 3) участвовать в работе Комитета и присутствовать на его заседаниях; 4) соблюдать конфиденциальность всей информации, которая становится им известна в ходе исполнения своих обязанностей; 5) в пределах своей компетенции и в предусмотренном настоящим Положением порядке исполнять другие обязанности, которые могут быть определены Советом директоров; 6) сообщать Совету директоров о возникновении конфликта интересов в связи с решениями, которые должны быть приняты Комитетом.	Председатель – Ульф Вокурка, 1962 г.р., дата вступления в должность – 12.05.2015 г. Члены комитета - Алдамберген Алина Өтемісқызы, 1973 г.р., дата вступления в должность – 12.05.2015 г.; Мадиев Сержан Нураханович , 1983 г.р., дата вступления в должность – 12.05.2015 г.; Яцек Бжезински , 1955 г.р., дата вступления в должность 12.05.2015 г.

Комитет по внутреннему аудиту	В компетенцию Комитета по внутреннему аудиту входят следующие вопросы: 1. Разработка и предоставления Совету директоров рекомендаций по вопросам: 1) совершенствования контроля за финансово-хозяйственной деятельностью Компании; 2) оценки эффективности систем внутреннего контроля и управления рисками, а так же исполнения документов в области корпоративного управления; 3) оценки деятельности Службы внутреннего аудита Компании; 4) при необходимости по иным вопросам в сфере внутреннего аудита, входящим в компетенцию Совета директоров, в соответствии с законодательством. 2. Для реализации возложенных на Комитет полномочий члены Комитета имеют право: 1) запрашивать документы, отчеты, объяснения и другую информацию у членов Правления, Службы внутреннего аудита, корпоративного секретаря и иных работников Компании; 2) приглашать членов Совета директоров, не являющихся членами Комитета, Правления и иных лиц на заседания Комитета; 3) в установленном порядке пользоваться услугами внешних консультантов; 4) вносить предложения по внесению изменений и дополнений в настоящее Положение; 5) пользоваться иными правами, не противоречащими законодательству Республики Казахстан, внутренними нормативными документами Компании и необходимыми для осуществления Комитетом возложенных на него полномочий. 3. Члены Комитета обязаны: 1) осуществлять свою деятельность честно и добросовестно в интересах акционеров и Компании в целом и соблюдать основные принципы Кодекса корпоративного управления Компании; 2) эффективно исполнять свои обязанности; 3) участвовать в работе Комитета и присутствовать на его заседаниях; 4) соблюдать конфиденциальность всей информации, которая становится им известна в ходе исполнения своих обязанностей; 5) в пределах своей компетенции и в	Председатель – Бабенов Булат Базартаевич, 1975 г.р., дата вступления в должность – 26.02.2014 г. Члены комитета - Алдамберген Алина Өтемісқызы, 1973 г.р., дата вступления в должность – 26.02.2014 г.; Ульф Вокурка, 1962 г.р., дата вступления в должность – 12.05.2015 г. Эксперт комитета – Бабичев Дмитрий Юрьевич, 1981 г.р., дата вступления в должность – 27.11.2014 г.

	предусмотренном настоящим Положением порядке исполнять другие обязанности, которые могут быть определены Советом директоров; 6) сообщать Совету директоров о возникновении конфликта интересов в связи с решениями, которые должны быть приняты Комитетом.	
Комитет по кадрам и вознаграждениям	В компетенцию Комитета по кадрам и вознаграждениям входят следующие вопросы: 1. Разработка и предоставления Совету директоров рекомендаций по вопросам совершенствования кадровой политики, вознаграждений и иного материального стимулирования в отношении работников, назначение которых осуществляется по решению Совета директоров. 2. Для реализации возложенных на Комитет полномочий члены Комитета имеют право: 1) запрашивать документы, отчеты, объяснения и другую информацию у членов Правления, Службы внутреннего аудита, корпоративного секретаря и иных работников Компании; 2) приглашать членов Совета директоров, не являющихся членами Комитета, Правления и иных лиц на заседания Комитета; 3) в установленном порядке пользоваться услугами внешних консультантов; 4) вносить предложения по внесению изменений и дополнений в настоящее Положение; 5) пользоваться иными правами, не противоречащими законодательству Республики Казахстан, внутренними нормативными документами Компании и необходимыми для осуществления Комитетом возложенных на него полномочий. 3. Члены Комитета обязаны: 1) осуществлять свою деятельность честно и добросовестно в интересах акционеров и Компании в целом и соблюдать основные принципы Кодекса корпоративного управления Компании; 2) эффективно исполнять свои обязанности; 3) участвовать в работе Комитета и присутствовать на его заседаниях; 4) соблюдать конфиденциальность всей информации, которая становится им известна в ходе исполнения своих обязанностей; 5) в пределах своей компетенции и в	Председатель – Яцек Бжезински, 1955 г.р., дата вступления в должность 12.05.2015 г. Члены комитета - Мадиев Сержан Нураханович , 1983 г.р., дата вступления в должность – 12.05.2015 г.; Бабенов Булат Базартаевич, 1975 г.р., дата вступления в должность – 12.05.2015 г.

	предусмотренном настоящим Положением порядке исполнять другие обязанности, которые могут быть определены Советом директоров; 6) сообщать Совету директоров о возникновении конфликта интересов в связи с решениями, которые должны быть приняты Комитетом. 1)	
Комитет по социальным вопросам	В компетенцию Комитета по социальным вопросам входят следующие вопросы: 1. Разработка и предоставления Совету директоров рекомендаций по вопросам совершенствования и эффективности социальной политики Компании, как социально-ответственно компании. 2. Для реализации возложенных на Комитет полномочий члены Комитета имеют право: 1) запрашивать документы, отчеты, объяснения и другую информацию у членов Правления, Службы внутреннего аудита, корпоративного секретаря и иных работников Компании; 2) приглашать членов Совета директоров, не являющихся членами Комитета, Правления и иных лиц на заседания Комитета; 3) в установленном порядке пользоваться услугами внешних консультантов; 4) вносить предложения по внесению изменений и дополнений в настоящее Положение; 5) пользоваться иными правами, не противоречащими законодательству Республики Казахстан, внутренними нормативными документами Компании и необходимыми для осуществления Комитетом возложенных на него полномочий. 3. Члены Комитета обязаны: 1) осуществлять свою деятельность честно и добросовестно в интересах акционеров и Компании в целом и соблюдать основные принципы Кодекса корпоративного управления Компании; 2) эффективно исполнять свои обязанности; 3) участвовать в работе Комитета и присутствовать на его заседаниях; 4) соблюдать конфиденциальность всей информации, которая становится им известна в ходе исполнения своих обязанностей; 5) в пределах своей компетенции и в предусмотренном настоящим Положением порядке исполнять другие обязанности, которые могут быть определены Советом	Председатель – Бабенов Булат Базартаевич, 1975 г.р., дата вступления в должность – 12.05.2015 г. Члены комитета - Яцек Бжезински , 1955 г.р., дата вступления в должность 12.05.2015 г.; Мадиев Сержан Нураханович , 1983 г.р., дата вступления в должность – 12.05.2015 г.

	директоров; 6) сообщать Совету директоров о возникновении конфликта интересов в связи с решениями, которые должны быть приняты Комитетом.	

16. Служба внутреннего аудита (при наличии).

Информация по состоянию на 31мая 2015 года

Фамилия, имя, отчество, год рождения руководителя службы внутреннего аудита	Дата вступления в должность
Шакиров Акпаргали Курбангалиевич **23.11.1958 г.р.**	с 16.02.2015г. – начальник Службы внутреннего аудита АО «ИО «Казахстанская Ипотечная Компания»;

17. Исполнительный орган эмитента.

Исполнительным органом эмитента является Правление, который состоит из 4 человек:

Информация по состоянию на 31мая 2015 года

ФИО и год рождения каждого из членов коллегиального исполнительного органа эмитента	Должности, занимаемые каждым из членов коллегиального исполнительного органа эмитента, за последние три года и в настоящее время, в хронологическом порядке, в том числе по совместительству и даты вступления их в должности	Участие каждого из членов коллегиального исполнительного органа эмитента в оплаченном уставном капитале эмитента и организациях, с указанием долей участия
Председатель Правления:		
Ибадуллаев Азамат Амалұлы **1974 г.р.**	с 21 февраля 2006 года по настоящее время – Председатель Правления АО «ИО «Казахстанская Ипотечная Компания».	0
Члены Правления:		
Досмухаметов Болат Сейлханович **1974 г.р.**	с 15 апреля 2010 года по настоящее время - Заместитель Председателя Правления – член Правления АО "ИО «Казахстанская Ипотечная Компания".	0
Жумабеков Сержан Лесбекович **1979 г.р.**	с 30 сентября 2011 года по настоящее время - Заместитель Председателя Правления – член Правления АО "ИО «Казахстанская Ипотечная Компания".	0
Бейсембаев Кудайберген Зайноллаулы **1961 г.р.**	С 21 ноября 2011 года по 04.05.2012 года работал главным менеджером представительства в г.Алматы ТОО «Управляющая Компания ФН Менеджмент» Фонда недвижимости; С 07 мая 2012 года по 04 августа 2014 года занимал должность Управляющего директора Фонда Недвижимости «Самрук-Казына»; с 05 августа 2014 года по настоящее время –	0

	Заместитель Председателя Правления - член Правления АО "ИО «Казахстанская Ипотечная Компания".	

Полномочия каждого из членов коллегиального исполнительного органа эмитента:

Члены Правления эмитента выполняют свои обязанности в соответствии с Уставом эмитента, Положением о Правлении, должностными инструкциями, актами эмитента о распределении обязанностей.

Правление эмитента вправе принимать решения по любым вопросам деятельности эмитента, не отнесенным Законом, иными законодательными актами Республики Казахстан и Уставом к компетенции других органов и должностных лиц эмитента. Правление эмитента обязано выполнять решения Общего собрания акционеров и Совета директоров эмитента.

Ибадуллаев А.А. – Председатель Правления эмитента:

1) организует выполнение решений Общего собрания акционеров и Совета директоров эмитента;
2) представлять Совету директоров эмитента на утверждение кандидатуры для избрания членами Правления;
3) без доверенности действует от имени эмитента в отношениях с третьими лицами;
4) выдает доверенности на право представлять эмитента в его отношениях с третьими лицами, в том числе доверенности на право подписи в договорах, заключаемых эмитентом, и доверенностях, выдаваемых эмитентом работникам и третьим лицам;
5) осуществляет прием, перемещение и увольнение работников эмитента (за исключением работников, являющихся членами Правления эмитента), применяет к ним меры поощрения и налагает дисциплинарные взыскания, в целях материального стимулирования труда, устанавливает размеры должностных окладов работников эмитента, надбавок, бонусов, премий и иных выплат, за исключением работников, входящих в состав Правления эмитента, и Службы внутреннего аудита эмитента;
6) в случае своего отсутствия возлагает исполнение своих обязанностей на одного из членов Правления эмитента;
7) распределяет обязанности, а также сферы полномочий и ответственности между руководителями эмитента, в том числе между членами Правления эмитента, управляющими директорами, руководителем аппарата, главным бухгалтером эмитента;
8) утверждает штатное расписание эмитента, в том числе, центрального аппарата, его филиалов, представительств, с учетом утвержденных Советом директоров эмитента размеров должностных окладов членам Правления, работникам Службы внутреннего аудита эмитента и Корпоративному секретарю;
9) организует работу по борьбе с коррупцией и несет ответственность за указанную работу;
10) осуществляет иные функции, определенные Уставом эмитента и решениями Общего собрания акционеров и Совета директоров.
11) В случае отсутствия Председателя Правления заместитель Председателя Правления замещает его на основании приказа Председателя Правления или решения Правления.

Досмухаметов Б.С. – Заместитель Председателя Правления. В соответствии с приказом Председателя Правления координирует деятельность Управляющего директора Сагимкуловой Б.Д., Управления бухгалтерского учета, Административного управления, Управления учета и обработки платежей, Управления бюджетного планирования, Управления казначейства.

На Заместителя Председателя Правления АО «ИО «Казахстанская Ипотечная Компания» **Досмухаметова Б.С.** до избрания (назначения) нового Заместителя Председателя Правления АО «ИО «Казахстанская Ипотечная Компания» возложена координация деятельности Управляющего директора Гумарова Э.М., Департамента продаж и администрирования, Управления корпоративного развития и методологии.

Досмухаметову Б.С. – Заместителю Председателя Правления АО «ИО «Казахстанская Ипотечная Компания» предоставлено право:

1) открытия и закрытия текущих депозитных счетов Компании, подписания соответствующих документов и договоров;

2) подписания (заключения) договоров купли-продажи ценных бумаг, облигаций, банковских вкладов, об оказании брокерских услуг и услуг маркет-мейкера;

3) подписания клиентских заказов и приказов в рамках договоров об оказании брокерских услуг и услуг маркет-мейкера, андеррайтинговых договоров и соглашений;

4) подписания (заключения) андеррайтинговых договоров, соглашений и дополнительных соглашений к ним;

5) подписания (заключения) договоров об оказании услуг Представителя держателей облигаций;

6) подписания исходящей корреспонденции в государственные органы и иные организации, а также физическим лицам по вопросам деятельности Компании, в соответствии с распределением обязанностей и по взаимозаменяемости;

7) первой подписи при подписании финансовых документов, а также совершать все действия, связанные с данным поручением, в соответствии с действующим законодательством Республики Казахстан (при взаимозаменяемости);

8) при закупках товаров, работ и услуг, инициируемых курируемыми подразделениями принимать решения (подписание приказов) о проведении закупок способом тендера и (или) способом из одного источника, об утверждении тендерной документации (в т.ч. технической спецификации) и состава тендерной комиссии и(или) экспертной комиссии (эксперта), о назначении секретаря тендерной комиссии, а также решения о внесении изменений и(или) дополнений в указанные решения; утверждать итоги (подписывать протоколы) закупок способом запроса ценовых предложений; подписывать (заключать) договора по закупкам, приложений и дополнительных соглашений к ним, соглашений о расторжении, актов приема-передачи, отчетов и других документов по поставленным товарам, работам и услугам, в соответствии с распределением обязанностей и по взаимозаменяемости;

9) подписания (заключения) иных договоров и соглашений, приложений и дополнительных соглашений к ним, заключаемых в рамках деятельности Компании, а также совершать все действия, связанные с данным поручением, в соответствии с действующим законодательством Республики Казахстан;

10) подписания (заключения) трудовых договоров, дополнительных соглашений к трудовым договорам, соглашений о расторжении трудовых договоров, подписания командировочных удостоверений работникам Компании, в соответствии с распределением обязанностей и по взаимозаменяемости.

Жумабеков С.Л. - Заместитель Председателя Правления. В соответствии с приказом Председателя Правления координирует деятельность Управляющего директора Сыздыкова Е.С., Юридического управления, Управления по работе с проблемными займами, Управления риск – менеджмента, АО «Казахстанская Жилищно-Строительная Корпорация» и АО «Единые Платежные Системы».

На Заместителя Председателя Правления АО «ИО «Казахстанская Ипотечная Компания» **Жумабекова С.Л.** и Управляющего директора **Сыздыкова Е.С.** до избрания (назначения) нового Заместителя Председателя Правления АО «ИО «Казахстанская Ипотечная Компания» возложена координация деятельности Управления по организации закупок.

Жумабекову С.Л. – Заместителю Председателя Правления АО «ИО «Казахстанская Ипотечная Компания» предоставлено право:

1) выдачи (подписи) и(или) отмены (отзыва) доверенностей работникам Компании, банкам-партнерам и иным лицам для представления интересов Компании в судах всех инстанций, государственных и правоохранительных органах на совершение любых процессуальных действий, включая участие в судебных заседаниях, подписание исковых заявлений, заявлений, ходатайств, жалоб, передачу дел в третейский суд или арбитраж, заключение соглашения о проведении медиации либо соглашения об урегулировании спора в порядке медиации, полный или частичный отказ от исковых требований и признания иска, изменение предмета или основания иска, заключение мирового соглашения, передачу полномочий другому лицу (передоверие), обжалование постановлений судов и иных

государственных органов, предъявление и отзыв исполнительных документов, требований принудительного исполнения судебных актов, обжалование действий (бездействия) или решений судебного исполнителя, получение присужденного имущества и(или) денег, ознакомление с материалами дела, протоколами судебных заседаний, материалами исполнительного производства и т.д.;

2) подписания платежных требований – поручений, запросов в банки второго уровня и иные организации, осуществляющие отдельные виды банковских операций;

3) заверения копий документов, направляемых в банки второго уровня и иные организации, осуществляющие отдельные виды банковских операций, связанные с предоставлением информации о наличии и номерах банковских счетов заемщиков Компании и выставлением платежных требований – поручений;

4) подписания (заключения) договоров купли-продажи (в том числе в рассрочку или за наличные средства) реализуемой Компанией недвижимости;

5) подписания исходящей корреспонденции в государственные органы и иные организации, а также физическим лицам по вопросам деятельности Компании, в соответствии с распределением обязанностей и по взаимозаменяемости;

6) первой подписи при подписании финансовых документов, а также совершать все действия, связанные с данным поручением, в соответствии с действующим законодательством Республики Казахстан (при взаимозаменяемости).

7) при закупках товаров, работ и услуг, инициируемых курируемыми подразделениями принимать решения (подписание приказов) о проведении закупок способом тендера и (или) способом из одного источника, об утверждении тендерной документации (в т.ч. технической спецификации) и состава тендерной комиссии и(или) экспертной комиссии (эксперта), о назначении секретаря тендерной комиссии, а также решения о внесении изменений и(или) дополнений в указанные решения; утверждать итоги (подписывать протоколы) закупок способом запроса ценовых предложений; подписывать (заключать) договора по закупкам, приложений и дополнительных соглашений к ним, соглашений о расторжении, актов приема-передачи, отчетов и других документов по поставленным товарам, работам и услугам, в соответствии с распределением обязанностей и по взаимозаменяемости;

8) подписания (заключения) иных договоров и соглашений, приложений и дополнительных соглашений к ним, заключаемых в рамках деятельности Компании, а также совершать все действия, связанные с данным поручением, в соответствии с действующим законодательством Республики Казахстан;

9) подписания (заключения) трудовых договоров, дополнительных соглашений к трудовым договорам, соглашений о расторжении трудовых договоров, подписания командировочных удостоверений работникам Компании, в соответствии с распределением обязанностей и по взаимозаменяемости.

Бейсембаев К.З.. – Заместитель Председателя Правления. В соответствии с приказом Председателя Правления координирует деятельность Управляющего директора Акчурина А.А., Управления финансово-технического контроля, Управления экспертизы и сметного анализа, Представительства в г. Астана, региональных представителей АО «ИО «Казахстанская Ипотечная Компания.

Бейсембаеву К.З. – Заместителю Председателя Правления АО «ИО «Казахстанская Ипотечная Компания» предоставлено право:

1) подписания (заключения) договоров и соглашений, приложений и дополнительных соглашений к ним, заключаемых в рамках деятельности Компании, в том числе соглашений о расторжении договоров и соглашений, а также совершать все действия, связанные с данным поручением, в соответствии с действующим законодательством Республики Казахстан;

2) подписания исходящей корреспонденции в государственные органы и иные организации, а также физическим лицам по вопросам деятельности Компании, в соответствии с распределением обязанностей и по взаимозаменяемости;

3) при закупках товаров, работ и услуг, инициируемых курируемыми подразделениями принимать решения (подписание приказов) о проведении закупок способом тендера и (или) способом из одного источника, об утверждении тендерной документации (в т.ч. технической

спецификации) и состава тендерной комиссии и(или) экспертной комиссии (эксперта), о назначении секретаря тендерной комиссии, а также решения о внесении изменений и(или) дополнений в указанные решения; утверждать итоги (подписывать протоколы) закупок способом запроса ценовых предложений; подписывать (заключать) договора по закупкам, приложений и дополнительных соглашений к ним, соглашений о расторжении, актов приема-передачи, отчетов и других документов по поставленным товарам, работам и услугам, в соответствии с распределением обязанностей и по взаимозаменяемости;

4) утверждения проектно-сметной документации по строительству арендного жилья, задания на проектирование и рабочего проекта;

5) подписания от имени Компании (заказчика) уведомления Подрядчикам о начале производства строительно-монтажных работ;

6) утверждения (согласования) графика производства работ и услуг в рамках строительства арендного жилья;

7) подписания актов приемки выполненных работ и услуг в рамках строительства арендного жилья;

8) подписания заключения рабочей комиссии по приемке завершенного объекта строительства;

9) подписания акта государственной приемочной комиссии по приемке в эксплуатацию завершенного объекта строительства;

10) подписания (заключения) трудовых договоров, дополнительных соглашений к трудовым договорам, соглашений о расторжении трудовых договоров, подписания командировочных удостоверений работникам Компании, в соответствии с распределением обязанностей и по взаимозаменяемости.

18. Настоящий пункт акционерными обществами не заполняется.

19. Вознаграждение, выплачиваемое членам совета директоров, членам исполнительного органа и другим руководящим лицам эмитента.

Органы управления	Вознаграждение за последние три месяца (январь-май 2015 г.), тыс.тенге	Планируемый общий размер вознаграждения, подлежащий выплате в течение последующих двенадцати месяцев (июня 2015 г. - май 2016 г.), тыс.тенге
Совет Директоров	**1 718**	**19 006**
Исполнительный орган	**20 210**	**89 355**

20. Организационная структура эмитента.

Организационная структура эмитента представлена в Приложении 1.

1) структурные подразделения, филиалы и представительства эмитента;

У эмитента есть представительство в городе Астана:

Наименование	Свидетельство и дата регистрации	Место нахождения	Почтовый адрес
Представительство Акционерного общества «Ипотечная организация «Казахстанская Ипотечная Компания» в г. Астана	№ 3017-1901-П-о от 13.04.2010г.	Республика Казахстан, г.Астана	Республика Казахстан, 010000, город Астана, район Сарыарка, ул. Турана, 18. тел. 79-90-70

У эмитента отсутствуют филиалы.

В г. Актобе, г. Караганда, г. Костанай, г. Кокшетау, г. Павлодар, г. Петропавловск, г. Талдыкорган, г. Тараз, г. Усть-Каменогорск, г. Шымкент, г. Кызылорда, г. Атырау, г. Актау, г. Уральск работают специалисты - региональные представители эмитента.

2) общее количество работников эмитента, в том числе работников филиалов и представительств эмитента;

По состоянию на 31.05.2015 г. штатная численность эмитента, утвержденная решением Совета директоров эмитента и в соответствии со штатным расписанием эмитента, составляет

241 единица и 64 единицы для приема работников на условиях трудового договора на выполнение определенного вида работ, в том числе 18 единиц - региональные представители и 14 единиц - работники Представительства в г. Астана.

Фактическая численность работников по состоянию на 31.05.2015 г. (принимаемая для исчисления средней заработной платы), человек – 252 работника, в том числе 13 работников приняты на время отсутствия основного работника, кроме того 38 работников приняты на условиях трудового договора для выполнения определенного вида работ.

3) сведения о руководителях структурных подразделений эмитента.

№ п/п	Занимаемые должности	ФИО руководителя структурного подразделения, год рождения
1.	Управляющий директор	Калтаев Г.А., 1974 г.р.
2.	Управляющий директор	Сагимкулова Б.Д., 1973 г.р.
3.	Управляющий директор	Сыздыков Е.С., 1979 г.р.
4.	Управляющий директор	Акчурин А.А., 1969 г.р.
5.	Управляющий директор	Гумаров Э.М., 1988 г.р.
6.	Начальник Службы внутреннего аудита	Шакиров А.К., 1958 г.р.
7.	Главный бухгалтер - Начальник управления	Жуманова Ш., 1986 г.р.
8.	Директор Департамента продаж и администрирования	Исабекова Г.А., 1969 г.р.
9.	И.о. начальника Управления продаж Департамента продаж и администрирования	Абылқасым Е.Б., 1985 г.р.
10.	Начальник Управления администрирования Департамента продаж и администрирования	Конысбаев М.З., 1978 г.р.
11.	Начальник Управления казначейства	Кабдрахман Д.М., 1983 г.р.
12.	Начальник Юридического управления	Касымов А.А., 1981 г.р.
13.	И.о. Начальника Управления по работе с проблемными займами	Елимбетова Ж.К., 1980 г.р.
14.	Начальник управления риск-менеджмента	Умиралиева Д.М., 1980 г.р.
15.	И.о. Начальника Административного управления	Битебаев С.М., 1981 г.р.
16.	Начальник Управления информационных технологий	Умбеткулов Б.К., 1960 г.р.
17.	Директор Представительства в г. Астана	Бекетаев Б.Б., 1952 г.р.
18.	Начальник Управления безопасности и режима	Бойко С.В., 1980 г.р.,
19.	Начальник Управления корпоративного развития и методологии	Барыс А.А., 1988 г.р.
20.	Начальник Управления залогового обеспечения и мониторинга	Туребаев М.У., 1982 г.р.
21.	Начальник Управления хранения и архивирования	Арслан Ш., 1973 г.р.
22.	Начальник Управления бюджетного планирования	Буралкиев Н.И., 1980 г.р.
23.	Начальник Управления по организации закупок	Ермеков А.Н., 1975 г.р.
24.	Начальник Управления учета и обработки платежей	Абдикаликова А.Ж., 1978 г.р.
25.	Начальник Управления экспертизы и сметного анализа	Ракишев Ж.Р., 1977 г.р.
26.	Начальник Управления финансово – технического контроля	Курманбаев Ж.Е., 1966 г.р.
27.	Начальник Управления по работе с персоналом и документооборота	Паванова А.К., 1966 г.р.
28.	Начальник Управления рекламы и работы с общественностью	Алдунгарова А.О., 1983 г.р.

Раздел 3. Акционеры (участники) и аффилиированные лица эмитента

21. Акционеры (участники) эмитента.

1) общее количество акционеров (участников) эмитента (если акционером (участником) эмитента является юридическое лицо, указываются крупные акционеры либо участники, которые владеют десятью и более процентами долей участия в уставном капитале данного юридического лица) и информация (полное и сокращенное наименование, место нахождения юридического лица либо фамилия, имя, при наличии - отчество физического лица) об акционерах (участниках), которые владеют десятью и более процентами долей (размещенных и голосующих акций) эмитента;

Полное наименование акционера юридического лица	% соотношение размещенных акций, принадлежащих акционерам	% соотношение голосующих акций, принадлежащих акционерам	Количество акций	Местонахождение акционера - юридического лица
Акционерное общество «Национальный управляющий холдинг «Байтерек»	95,6981	100,00	5 561 380	010000, г. Астана, ул. Д. Кунаева, д.8, блок Б

2) сведения о лицах, не являющихся акционерами (участниками) эмитента, но обладающие правом контролировать деятельность эмитента через другие организации.

Лица, не являющиеся акционерами (участниками) эмитента, но обладающие правом контролировать деятельность эмитента через другие организации отсутствуют.

22. Сведения о юридических лицах, у которых эмитент владеет десятью и более процентами акций (долей) с указанием полного наименования юридического лица, его места нахождения, процентного соотношения акций (доли) эмитента в его уставном капитале, вида деятельности, фамилии, имени, при наличии - отчества, первого руководителя.

Эмитент является учредителем Акционерного общества «Единые Платежные Системы». Место нахождения: Республика Казахстан, 050012 г. Алматы, ул. Карасай батыра, 98. Доля участия в АО «Единые Платежные Системы» составляет 100%.

Основным предметом деятельности является автоматизация деятельности ипотечных и иных организаций. Уполномоченное лицо – Абдикаликова Анар Жолтаевна.

23. Информация о промышленных, банковских, финансовых группах, холдингах, ассоциациях, консорциумах, в которых участвует эмитент.

Эмитент является членом объединения юридических лиц Ассоциации Финансистов Казахстана. Эмитент также является членом Ассоциации налогоплательщиков Казахстана и членом Совета представителей Банковского омбудсмана.

24. Сведения о других аффилиированных лицах эмитента.

Сведения о других аффилиированных лицах эмитента представлены в Приложении 2.

25. Сделки с участием аффилиированных лиц.

Заключен договор о закупках услуг аренды нежилого помещения для резервного серверного центра в г. Алматы, №367/108 от 06.05.2014г. с АО «Казахстанская Жилищно-Строительная Корпорация», Республика Казахстан, г. Алматы, ул.Абылайхана,34. Сумма сделки 1 584 000,00 тенге. (п.4 ст. 71 Закона об акционерных обществах).

Заключен договор о возмещении расходов №26/87 от 29.07.2014г. с АО «Казахстанский фонд гарантирования ипотечных кредитов», Республика Казахстан, 050012 г. Алматы, ул. Карасай батыра, 98. (п.4 ст. 71 Закона об акционерных обществах).

Заключен договор о долгосрочных закупках услуг по организации строительства в рамках программы развития регионов до 2020 года №107/12 от 17.02.2015г. с АО «Байтерек девелопмент», Республика Казахстан, г. Астана, пр. Сарыарка, д.6 офис 610. (п.4 ст. 71 Закона об акционерных обществах).

26. При выпуске облигаций специальной финансовой компании раскрывается информация об аффилиированности сторон сделки секьюритизации с указанием основания для признания аффилиированности и даты ее возникновения.

Эмитент не является специальной финансовой компанией.

Раздел 4. Описание деятельности эмитента

27. Краткое описание общих тенденций в деятельности эмитента, в том числе по основным видам деятельности эмитента.

Основными направлениями деятельности эмитента является приобретение прав требования по ипотечным займам у банков второго уровня и предоставление арендного жилья в рамках Программы развития регионов до 2020 года и по собственной программе.

Приобретение прав требования по ипотечным займам не предоставляется другими финансовыми структурами Республики Казахстан.

Арендное жилье в рамках Программы развития регионов до 2020 предоставляется в рамках отдельного направления «Жилье АО «ИО «КИК», соответственно на отличных от других направлений условиях.

Арендное жилье в рамках собственной программы - относительно новое направление и является аналогом Программы развития регионов до 2020 года, охватывающее не только очередников местных исполнительных органов.

1) сведения об организациях, являющихся конкурентами эмитента;

По состоянию на 31.05.2015г. на рынке ипотечного кредитования ипотека представлена 3 ипотечными организациями, в лице АО «ИО «КИК», АО «АРИО» и АО «ИО «Экспресс Финанс», которые продолжают обслуживание ипотечных портфелей.

2) сравнительная характеристика деятельности эмитента со среднеотраслевыми показателями внутри Республики Казахстан и со среднемировыми, если это представляется возможным;

По состоянию на 01 мая 2015 года объем рынка ипотечного кредитования в Республике Казахстан оценивается в 916 872 млн. тенге. Ссудный портфель Компании на эту же дату составлял 82 224 млн. тенге или 9% от рынка.

3) прогноз в отношении будущего развития отрасли и положения эмитента в данной отрасли.

Как показывают статистические данные среднем доля АО «ИО «КИК» на ипотечном рынке стабильно составляет 9-11%. Глядя на тенденции ипотечного рынка, прогнозируется участие АО «ИО «КИК» на рынке на том же уровне.

Что касается арендного жилья, то в соответствии с объемами, установленными Программой прогнозируется последовательное укрепление позиции АО «ИО «КИК» до 2020 на рынке арендного жилья в целом.

28. Сведения о контрактах, соглашениях, заключенных эмитентом, которые впоследствии могут оказать существенное влияние на деятельность эмитента.

Заключен кредитный договор с Министерством Финансов Республики Казахстан № 9ФИ-А022 от 26.12.2007 г. на сумму 12 миллиардов тенге сроком на 20 лет до 26 декабря 2027 года.

Заключен договор банковского займа №KD-14-59 от 20.12.2012г. с АО «Народный Банк Казахстана» на сумму 14 300 000 тыс. тенге сроком на 5 лет до 28 декабря 2017 года.

Заключен договор об открытии невозобновляемой кредитной линии № 13-0019ЦО от 11.07.2013г. с ДБ АО «Сбербанк» на сумму 10 900 000 тыс. тенге сроком на 3 года до 11 июля 2016 года.

Заключен кредитный договор №31 от 21.01.2015 года с АО «НУХ «Байтерек» о предоставлении средств Национального Фонда Республики Казахстан на сумму 92 500 000 тыс. тенге сроком на 30 лет до 21 января 2045 года.

29. Сведения о лицензиях, патентах, разрешениях, полученных эмитентом для осуществления его деятельности, с указанием даты и номера документа, срока действия и органа, выдавшего данный документ.

Лицензия № 5.1.69 выдана 12 апреля 2010 года Агентством РК по регулированию и надзору финансового рынка и финансовых организаций на проведение банковских операций в национальной валюте и на неопределенный срок действия. Данная лицензия дает право проведения банковских заемных операций: предоставление кредитов в денежной форме на условиях платности, срочности и возвратности.

30. Объемы реализованной продукции (выполненных работ, услуг) за последние два года или за период фактического существования в принятых физических или количественных единицах измерения.

Приобретение прав требования по ипотечным займам у банков-партнеров за 2014 год

Программа кредитования		ИТОГО
Специальная программа	Сумма	0
	Кол-во	0
Рыночная программа	Сумма	14 199 248 099,25
	Кол-во	2 026
Итого по программам:	**Сумма**	14 199 248 099,25
	Кол-во	2 026

Приобретение прав требования по ипотечным займам у банков-партнеров за 2013 год

Программа кредитования		ИТОГО
Специальная программа	Сумма	
	Кол-во	
Рыночная программа	Сумма	53 947 085 914,71
	Кол-во	13 311
Итого по программам:	**Сумма**	53 947 085 914,71
	Кол-во	13 311

Выдача ипотечных займов с начала деятельности эмитента по прямому кредитованию (с 06 декабря 2010 года по 31 мая 2015 года)

Год	Количество	Сумма
2010	1	8 000 000
2011	131	4 075 825 111
2012	495	5 101 368 183
2013	647	6 398 939 824,30
2014	33	290 284 948
январь-май 2015	16	346 852 110

Финансовая аренда, предоставленная эмитентом за 2014 год

Программа финансовой аренды		ИТОГО
Собственная программа	Сумма	2 315 256 916,00
	Кол-во	174
Итого по программам:	**Сумма**	**2 315 256 916,00**
	Кол-во	**174**

Финансовая аренда, предоставленная эмитентом за 2015 год (по 31 мая)

Программа финансовой аренды		ИТОГО
Программа развития регионов до 2020	Сумма	7 203 375 000,00
	Кол-во	740
Собственная программа	Сумма	1 297 319 737,00
	Кол-во	96
Итого по программам:	**Сумма**	**8 500 694 737,00**
	Кол-во	**836**

Анализ изменений в объемах реализованной продукции (оказанных работ, услуг) эмитента за последние два года или за период фактического существования.

Увеличение объема реализаций продукции Компании обусловлено по нескольким причинам:

– Применение нового метода покупки прав требований по ипотечным займам, ускорения процесса взаиморасчета между Компанией и банка-партнера;

– Внедрение новой услуги по предоставлению жилья в аренду в рамках реализации государственной Программы развития регионов до 2020 года и собственной программы Компании.

31. Факторы, позитивно и негативно влияющие на доходность продаж (работ, услуг) по основным видам деятельности эмитента.

Необходимо учесть, что спрос на услуги ипотечного кредитования зависит в целом от ситуации в экономике Казахстана. Между тем, с начала 2013 года в экономике страны наблюдается положительная динамика и определенный рост макроэкономических показателей.

Учитывая вышеизложенное, факторами, позитивно влияющими на доходность от реализации ипотечных продуктов, являются:

- широкая продуктовая линейка;

- благоприятные условия кредитования – минимальный размер первоначального взноса, долгосрочность, погашение аннуитетными/дифференцированными платежами, возможность привлечения созаемщиков, при этом без ограничения их количества, отсутствие моратория на частичное и полное досрочного погашение;
- размер ставки вознаграждения по выдаваемым через банки-партнеры ипотечным займам, которая не превышает среднерыночный уровень по ипотечному рынку, а также валюта займа - тенге, без привязки к курсу иностранной валюты (доллару США);
- фиксированная ставка вознаграждения по ипотечным займам, выдаваемым Компанией напрямую и дифференцированный размер в зависимости от ипотечного продукта, уровень которой среднерыночный;
- покрытия всей географии ипотечного рынка по причине широкой филиальной сети банков-партнеров.

Вместе с тем, Компанией произведен выкуп портфеля ипотечных займов АО «АТФ Банк» согласно Соглашению о приобретении права требования по ипотечным займам, выданным в национальной валюте №10 от 18.07.2013 года, на сумму в размере 16 005 011,35 тыс. тенге и согласно Соглашению о приобретении права требования по ипотечным займам, выданным в иностранной валюте №11 от 22.07.2013 года, на сумму в размере 19 519 914,01 тыс. тенге, определяемой исходя из суммы 127 472 827,07 долларов США по курсу 153,13 тенге в общем количестве 7 773 займа.

Кроме того, осуществлен выкуп ипотечных займов АО «Евразийский банк», согласно Соглашению о приобретении права требования по ипотечным займам, выданным в национальной валюте от 13.12.2013 года, на сумму в размере 12 755 761,58 тыс. тенге и согласно Соглашению о приобретении права требования по ипотечным займам, выданным в иностранной валюте от 13.12.2013 года на сумму в размере 486 930,42 тыс. тенге, определяемой исходя из суммы 3 159 629 долларов США по курсу 154,11 тенге, в общем количестве 4 092 займа.

Так же осуществлен выкуп пула ипотечных займов АО «Банк Астана Финанс», согласно Соглашению о приобретении права требования по ипотечным займам, выданным в национальной валюте от 25.12.2013 года, на сумму в размере 1 150 604,64 тыс. тенге в количестве 332 займа.

Осуществлен выкуп ипотечных займов АО «Евразийский банк», согласно Соглашению о приобретении права требования по ипотечным займам, выданным в национальной валюте №5 от 30.06.2014 года, на сумму в размере 3 745 031,90 тыс. тенге и согласно Соглашению о приобретении права требования по ипотечным займам, выданным в иностранной валюте №6 от 30.06.2014 года на сумму в размере 224 896,05 тыс. тенге, определяемой исходя из суммы 1 225 458,00 долларов США по курсу 183,52 тенге, в общем количестве 934 займа.

Кроме того, в целях увеличения объема кредитного портфеля между Компанией и Акционерное общество «AsiaCredit Bank (АзияКредит Банк)» подписано Генеральное соглашение №8 от 15.09.2014 г. о сотрудничестве на рынке ипотечного кредитования.

В рамках Генерального соглашения между Компанией АО «AsiaCredit Bank (АзияКредит Банк)» подписано Соглашение о приобретении права требования по ипотечным займам, выданным в национальной валюте №15 от 28.11.2014 г., на сумму в размере 8 523 776,47 тыс. тенге, права требования по которым уступлены Компании согласно Договору уступки права требования (цессии) №16 от 02.12.2014 г.

В результате вышеуказанных сделок по состоянию на 31 мая 2015 года ссудный портфель Компании по приобретенным правам требования (без учета просроченного основного долга) составляет 69 769 225,94 тыс. тенге по 21 913 заемщикам, в том числе: по специальной программе в сумме 18 197 281,25 тыс. тенге по 9 525 заемщикам и по рыночной программе в сумме 51 571 944,69 тыс. тенге по 12 388 заемщикам.

К факторам, негативно влияющим на доходность от реализации ипотечных продуктов является:
- последствия спада экономики, что негативно влияет на платежеспособности и кредитоспособности потенциальных заемщиков (потребителей);

- нестабильность цен на рынке недвижимости, что сохраняет риск снижения стоимости залогового обеспечения и как следствие ухудшения качества активов;
- снижение ссудного портфеля Компании на 31 мая 2015 года по сравнению со ссудным портфелем на 31 мая прошлого года составило 8,6% или на сумму 6 562 017,88 тыс. тенге, в том числе снижение ссудного портфеля Компании по рыночной программе на 6,7% или на сумму 3 702 892,89 тыс. тенге, а также снижаемого ссудного портфеля Компании по Государственной программе на 13,6% или на сумму 2 859 124,99 тыс. тенге по сравнению с 31 маем прошлого года.

32. Деятельность эмитента по организации продаж своей продукции (работ, услуг).

1) наименования и место нахождения поставщиков эмитента, на которых приходится десять и более процентов общего объема всех поставок, с указанием их доли в процентах. Должны быть представлены прогнозы в отношении доступности этих источников в будущем;

Компания осуществляет организацию продаж своих услуг (приобретение прав требования по ипотечным займам), сотрудничая с банками-партнерами (банки второго уровня и ипотечные организации). Кроме того, Компания имеет Представительство в г. Астана и собственную сеть региональных представителей, представленную во всех регионах Казахстана.

Сотрудничество с банками-партнерами (за исключением ипотечных организаций), имеющими широко разветвленную филиальную сеть, представленную во всех регионах Казахстана и покрывающую всю географию рынка ипотечного кредитования, позволяет Компании осуществлять свою миссию и главную цель в качестве оператора вторичного ипотечного рынка.

Список банков-партнеров по состоянию на 31.05.2015 года:

1. АО «Forte Bank»;
2. АО «АТФ Банк»;
3. АО «БТА Банк»;
4. АО «Народный Банк Казахстана»;
5. АО «Банк ЦентрКредит»;
6. АО «Нурбанк»;
7. АО «Delta Bank»;
8. АО «Цеснабанк»;
9. АО «Дочерний Банк Punjab National Bank»-Казахстан»;
10. АО «Евразийский Банк»;
11. АО «AsiaCredit Bank (АзияКредит Банк)»;
12. АО «Банк «Астана-финанс»;
13. АО «Kaspi Bank»;
14. АО «Казкоммерцбанк»;
15. АО «Казинвестбанк»;
16. ДБ АО «Сбербанк России»;
17. АО «Ипотечная организация «БТА Ипотека»;
18. АО «Алматинская Региональная Ипотечная Организация»;
19. АО «Ипотечная организация «Экспресс Финанс».

Ссудный портфель эмитента по регионам:

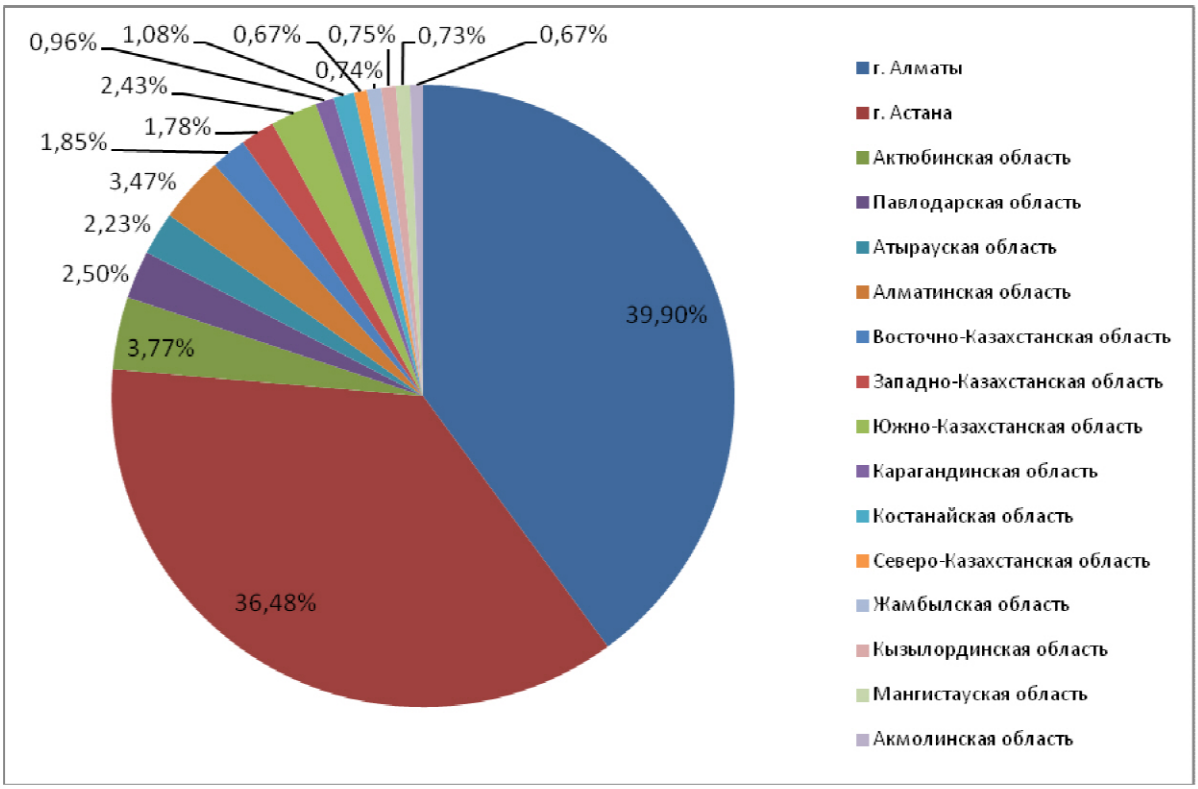

Ссудный портфель эмитента по банкам-партнерам:

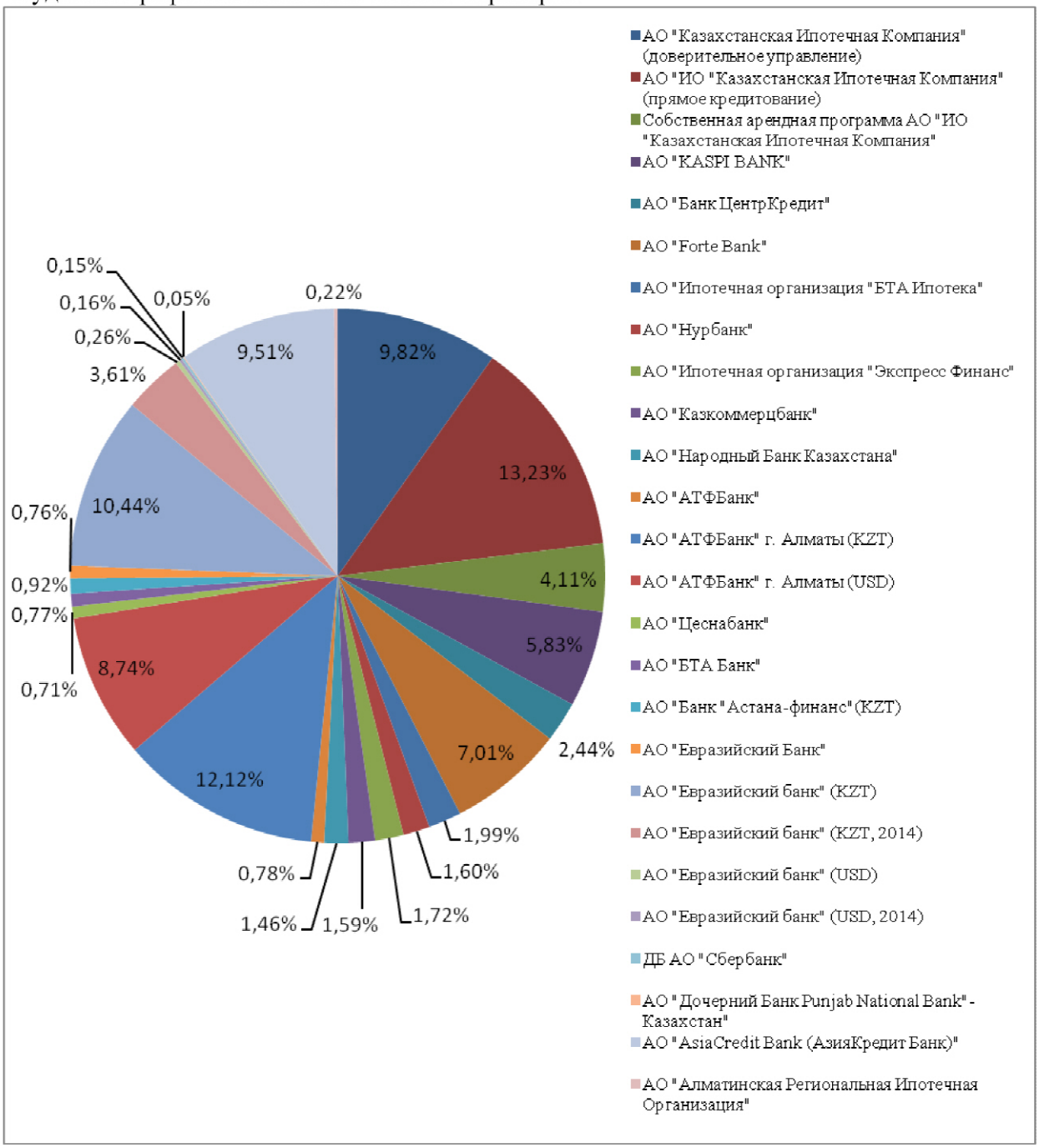

Эмитент в дальнейшем продолжит сотрудничество с банками-партнерами на основании заключенных Генеральных Соглашений.

2) наименования и место нахождения потребителей, на долю которых приходится десять и более процентов общей выручки от реализации продукции (работ, услуг) эмитента, с указанием их доли в общем объеме реализации в процентах. Раскрываются возможные негативные факторы, влияющие на реализацию продукции (работ, услуг) эмитента.

Потребителями ипотечных продуктов Компании (услуг) и финансовой аренды являются только физические лица или индивидуальные предприниматели, являющиеся гражданами Республики Казахстан, которые могут документально подтвердить наличие достаточного (размер совокупного дохода должен соответствовать коэффициентам платежеспособности П/Д и О/Д) дохода.

В ссудном портфеле и арендном портфеле Компании отсутствуют ипотечные займы и аренда недвижимости, на долю которых приходится 10 и более процентов от размера собственного капитала Компании.

33. Ключевые факторы, влияющие на деятельность эмитента.

1) **сезонность деятельности эмитента, виды деятельности эмитента, которые носят сезонный характер, и их доля в общем доходе эмитента;**

Спрос на услуги ипотечного кредитования зависит в целом от ситуации в экономике и не имеет определенной сезонности.

По программе арендного жилья Компания в рамках Программы развития регионов осуществляет финансирование строительства и приобретение готового жилья на рынке с последующей реализацией в качестве арендного жилья. Как известно, проведение строительно–монтажных работ в холодное время года затруднено, что влияет на ввод жилья в целом.

2) **доля импорта в общем объеме сырья (работах, услугах) поставляемых (оказываемых) эмитенту и доля продукции (работ, услуг), реализуемой эмитентом на экспорт, в общем объеме реализуемой продукции;**

Весь объем приобретенных эмитентом работ и услуг, выполняется и оказывается резидентами Республики Казахстан, за исключением услуг, оказываемых международной организацией Bloomberg L.P. и Fitch Ratings/Moody's Investors.

3) **сведения о сделке (сделках), которая (которые) должна (должны) быть совершена (совершены) или исполнена (исполнены) в течение шести месяцев с даты принятия решения о выпуске облигаций, если сумма этой сделки (сделок) превышает десять процентов балансовой стоимости активов эмитента;**

Сделки, сумма которых превышает 10% от балансовой стоимости активов в течение шести месяцев после выпуска облигаций, не планируются.

4) **будущие обязательства. Раскрываются основные будущие обязательства эмитента и негативное влияние, которое эти обязательства могут оказать на деятельность эмитента, в том числе о гарантиях эмитента по облигациям иных эмитентов, обеспеченным гарантиями третьих лиц, включая информацию о таком эмитенте, количестве облигаций, условиях гарантии, дате погашения и валюте гарантируемого выпуска;**

Эмитент не имеет обязательств, отвечающих данным критериям.

5) **сведения об участии эмитента в судебных процессах. Представить описание сути судебных процессов с участием эмитента, по результатам которых может произойти прекращение или ограничение деятельности эмитента, наложение на него денежных и иных обязательств;**

В течение последнего года и по состоянию на 31.05.2015г. Компания участвовала в 137 судебных процессах в качестве истца, ответчика, третьего лица по следующим направлениям: гражданские дела, связанные с разделом заложенного имущества; снятие арестов (ограничений) с залогового обеспечения по займам Компании, наложенных третьими лицами; взыскание сумм задолженности с заемщиков (арендаторов) в судебном порядке; обжалование действий государственных органов; признание сделок недействительными.

По состоянию на 31.05.2015г. судебных процессов с участием Компании, по результатам которых может произойти прекращение или ограничение деятельности Компании, наложение денежных и иных обязательств на Компанию не имеется.

6) **сведения обо всех административных санкциях, налагавшихся на эмитента и его должностных лиц уполномоченными государственными органами и/или судом в**

течение последнего года. Указать дату применения санкции, орган, применивший санкцию, причины санкции, вид и размер санкции, а также степень исполнения санкции;

В течение последнего года по состоянию на 31 мая 2015г. административные санкции в отношении Компании и ее должностных лиц судами в течение последнего года не налагались.

7) **факторы риска. Подробный анализ факторов риска, которым будут подвергаться держатели облигаций;**

Кредитный риск.

В рамках реализации основной деятельности эмитента «приобретение прав требования по ипотечным займам у банков-партнеров», конечным владельцем кредитного риска, связанного с возможностью невыполнения своих обязательств заемщиками по договору банковского займа в полном объеме и в установленный срок, являются банки-партнеры, поскольку одним из условий приобретения прав требования по ипотечным займам у банков-партнеров является обязательство обратного выкупа прав требования по ипотечным займам в полном объеме в случае снижения качества кредитов, за исключением кредитов, права требования по которым приобретаются без обязательства обратного выкупа. Тем не менее, в случае снижения качества кредитов присутствует риск «упущенной выгоды» (недополучение изначально ожидаемых процентных доходов от заемщиков). Таким образом, кредитный риск актуален для эмитента в случае банкротства банка-партнера, во избежание которого эмитентом установлены требования к финансовой устойчивости банков-партнеров; на периодичной основе отслеживаются изменения путем проведения ресертификации банков-партнеров.

Принимая во внимание, что с апреля 2010 года эмитент вышел на рынок прямого ипотечного кредитования, эмитент подвержен прямым кредитным рискам (риск отсутствия возможности у заемщика частично или полностью отвечать по своим обязательствам, что выражается в появлении просрочек в выплате процентов или основного долга или полного дефолта по обязательствам).

К кредитным рискам эмитента также можно отнести риск ухудшения качества залогового имущества (уменьшение стоимости, переход права владения и распоряжения имуществом и пр.).

Эмитент компенсирует свои кредитные риски, используя целый комплекс мероприятий и процедур, среди которых обязательное обеспечение кредита, оценка качества залогового имущества, наличие софинансирования, применение различных нормативных коэффициентов, страхование недвижимого имущества и личное страхование заемщика на весь срок кредитования на добровольной основе. Решение о предоставлении ипотечного кредита принимается коллегиальным органом эмитента – Кредитным комитетом.

С 2014 года Компания предоставляет новый кредитный продукт «Аренда жилья с выкупом» в рамках реализации Программы развития регионов до 2020 года, утвержденной постановлением Правительства Республики Казахстан от 28 июня 2014 года № 728 и собственной программы «Аренда жилья с выкупом», где подвержен прямым арендным рискам (риск отсутствия возможности у заемщика частично или полностью отвечать по своим обязательствам, что выражается в появлении просрочек в выплате ежемесячного арендного платежа или полного дефолта по обязательствам).

Однако, собственником жилья, предоставляемого в аренду является Компания и арендный риск минимизирован тем, что при несвоевременной оплате Арендатором своих обязательств Компания имеет право расторгнуть договор аренды и перезаключить с другим платежеспособным арендатором. Решение о предоставлении жилья в аренду, на основании прохождения арендатором через процедуру анализа платежеспособности, аналогичную при предоставлении кредита заемщику, принимается коллегиальным органом эмитента – Арендным комитетом.

Рыночные риски.

Риск изменения ставок вознаграждения: в случае значительного снижения ставок вознаграждения по действующим договорам займа возрастает вероятность досрочного погашения полученных ипотечных займов; для минимизации рыночного риска предусмотрен пересмотр ставок вознаграждения в зависимости от изменения базового показателя (ставка рефинансирования Национального Банка Республики Казахстан).

Таким образом, ставка вознаграждения по займу не будет существенно отличаться от ставок, которые сложились на рынке ссудного капитала.

Валютный риск.

Доля валютных активов к размеру общих активов составляет порядка 11%, доля пассивов к размеру общих пассивов также составляет порядка 11%. Валютная позиция длинная.

В целях минимизации валютного риска Компания постоянно хеджирует валютную позицию надежными финансовыми инструментами, и проводит политику по уменьшению валютных обязательств.

Риск ликвидности.

В целях минимизации риска ликвидности проводится ежемесячный гэп-анализ по структуре доходов и расходов с учетом всех выплат по заимствованиям; действуют внутренние нормативные документы, с помощью которых Правление эмитента осуществляет контроль над состоянием финансово-хозяйственной деятельности; установлены порядок работы с контрагентами, а также на периодичной основе проводится мониторинг финансового состояния контрагента.

Эмитент обладает достаточной долей ликвидных активов в виде денежных средств и их эквивалентов, текущих счетов и депозитов в банках второго уровня.

Также риск может возникнуть в результате дисбаланса счетов активов и пассивов по срокам погашения; эмитент отслеживает текущий баланс по срокам погашения и формирует ссудный портфель за счет источников со сроком погашения, эквивалентным среднему сроку погашения по всему ссудному портфелю.

Маркетинговые риски.

Эмитент является основным государственным агентством, отвечающим за развитие инфраструктуры ипотечного рынка Казахстана, которое остается одним из ключевых направлений государственной жилищной политики.

Эмитент помимо осуществления рефинансирования банков второго уровня при долгосрочном ипотечном кредитовании, в период с 2010 года по 2013 год активно осуществляло деятельность на рынке прямого ипотечного кредитования.

Операционные риски.

В целях снижения операционных рисков эмитента проводятся мероприятия направленные на: удержание ключевых менеджеров и специалистов эмитента; повышение квалификации работников эмитента; постоянное усовершенствование оборудования, и технической материальной базы во избежание сбоев и иных нарушений по осуществлению деятельности эмитента; совершенствование бизнес-процессов, увеличение уровня автоматизации процессов в целях повышения эффективности и оптимизации деятельности эмитента; Снижение риска достигается с помощью постоянного проведения внутреннего контроля бизнес-процессов эмитента, анализа данных о событиях, связанных с операционным риском с целью идентификации, оценки, контроля и принятия мер по его ограничению.

8) другая информация о деятельности эмитента, о рынках, на которых осуществляет свою деятельность эмитент.

Эмитент осуществляет реализацию Программы развития регионов до 2020 года, утвержденной Постановлением Правительства Республики Казахстан № 728 от «28» июня 2014 года, по направлению «Жилье «АО «ИО «КИК».

Раздел 5. Финансовое состояние

34. Виды нематериальных активов, балансовая стоимость которых составляет пять и более процентов от общей балансовой стоимости нематериальных активов.

на 01.04.2015 г.

Наименование	Балансовая стоимость более 5%, в тыс.тенге	Доля (%)
Программное обеспечение	56 161	92

35. Виды основных средств, балансовая стоимость которых составляет пять и более процентов от общей балансовой стоимости основных средств.

на 01.04.2015 г.

Наименование	Балансовая стоимость более 5%, в тыс.тенге	Доля (%)
Административное здание, г. Алматы	1 510 085	90

36. Инвестиции.

Эмитент имеет прямые инвестиций в капитале ТОО «Единые платежные системы». Доля участия составляет 100%.

Долгосрочные инвестиции эмитента представлены облигациями Министерства Финансов Республики Казахстан и облигациями казахстанских эмитентов. Инвестиционный портфель эмитента состоит из государственных, негосударственных ценных бумаг и международных ценных бумаг.

на 01.04.2015 г.

№ п/п	Наименование	Сумма тыс.тенге
1	Прямые инвестиции в капитал АО «Единые Платежные системы»	554 291
2	Международные ценные бумаги	1 061 980
3	Государственные ценные бумаги	5 031 020
4	Негосударственные ценные бумаги	14 072 711
Итого:		**20 720 002**

37. Дебиторская задолженность.

на 01.04.2015 г.

Наименование	Доля задолженности (%)	Сумма, тыс.тенге
АО "Байтерек девелопмент"	70	12 000 000
ТОО "Корпорация "КОНТИ"	5	888 732
ТОО "Кокшетауская топливная база"	6	965 221
Бешли-Оглы Олеся Айдыновна	6	1 021 052
АО "АТФ Банк"	8	1 460 831

38. Сведения об активах эмитента, составляющих не менее десяти процентов от общего объема активов, которые являются обеспечением обязательств эмитента, а также переданы в доверительное управление с указанием стоимости каждого актива и даты завершения действия соответствующих договоров.

на 01.04.2015 г.

Вид обязательства	Объем размещенных облигаций (номинал)	Активы эмитента (права требования по ипотечным займам), которые являются обеспечением обязательств
Ипотечные облигации	**32 606 700 000**	**36 287 971 064**

39. Размер уставного и собственного капитала эмитента.

на 01.04.2015 г.

Размер уставного капитала	58 126 461 тыс.тенге
Собственный капитал	45 281 132 тыс.тенге

40. Займы.

на 01.04.2015 г.

Займы	Сумма, в тыс.тенге	Валюта	Обеспечение	Ставка вознаграждения
АО «НУХ «Байтерек»	71 018 889	тенге	без обеспечения	0,15%
МФ РК	3 452 983	тенге	без обеспечения	0,10%
АО "Народный Банк Казахстана"	14 300 000	тенге	без обеспечения	8,20%
ДБ АО «Сбербанк России»	11 122 600	тенге	без обеспечения	9,00%

Суммы к погашению в течение ближайших двенадцати месяцев.

(в тыс. тенге)

Займы	2 кв. 2015 г.	3 кв. 2015 г.	4 кв. 2015 г.	1 кв. 2016 г.
АО «НУХ «Байтерек»	0	53 205	0	53 205
МФ РК	0	0	9 020	0
АО "Народный Банк Казахстана"	289 893	289 893	293 150	293 150
ДБ АО «Сбербанк России»	245 250	3 878 583	190 750	3 796 833

Суммы к погашению с разбивкой по годам.

(в тыс.тенге)

Займы	2016 г.	2017 г.	2018 г.	2019 г.
АО «НУХ «Байтерек»	53 205	106 410	106 410	106 410
МФ РК	9 020	9 020	9 020	9 020
АО "Народный Банк Казахстана"	7 882 875	7 589 725	0	0
ДБ АО «Сбербанк России»	3 829 533	0	0	0

(в тыс.тенге)

Займы	2020 г.	2021 г.	2022 г.	2023 г.
АО «НУХ «Байтерек»	106 410	106 410	106 410	106 410

МФ РК	9 020	9 020	9 020	9 020

(в тыс.тенге)

Займы	2024 г.	2025 г.	2026 г.	2027 г.
АО «НУХ «Байтерек»	106 410	106 410	106 410	106 410
МФ РК	9 020	9 020	9 020	9 028 841

(в тыс.тенге)

Займы	2028 г.	2029 г.	2030 г.	2031 г.
АО «НУХ «Байтерек»	106 410	106 410	106 410	106 410

(в тыс.тенге)

Займы	2032 г.	2033 г.	2034 г.	2035 г.
АО «НУХ «Байтерек»	106 410	106 410	106 410	106 410

(в тыс.тенге)

Займы	2036 г.	2037 г.	2038 г.	2039 г.
АО «НУХ «Байтерек»	106 410	106 410	106 410	106 410

(в тыс.тенге)

Займы	2040 г.	2041 г.	2042 г.	2043 г.
АО «НУХ «Байтерек»	106 410	106 410	106 410	106 410

(в тыс.тенге)

Займы	2044 г.	2045 г.
АО «НУХ «Байтерек»	106 410	70 993 205

41. Кредиторская задолженность, связанная с осуществлением эмитентом основной деятельности (задолженность перед поставщиками, авансы полученные).

на 01.04.2015 г.

Наименование	Доля задолженности (%)	Сумма, в тыс.тенге
АО "Евразийский Банк"	14	937 717
АО "AsiaCredit Bank (АзияКредит Банк)	9	566 727
АО "АТФ Банк"	66	4 357 320

42. Размер чистого дохода (убытка), полученного (понесенного) эмитентом за три последних завершенных финансовых года (в разрезе по итогам каждого из трех лет).

Отчетный период	Размер чистого дохода (убытка), в тыс.тенге
2012	(901 217)
2013	167 696
2014	1 184 009

43. Левередж.

Норма по соблюдению требования к величине левереджа не применяется к организациям, осуществляющим отдельные виды банковских операций.

44. Чистые потоки денежных средств, полученные от деятельности эмитента, за один из двух последних завершенных финансовых лет согласно его финансовой отчетности, подтвержденной аудиторским отчетом.

Операционная деятельность

За отчетный год использование денежных средств в операционной деятельности составило (281 305) тыс.тенге.

За отчетный год наблюдается увеличение операционных активов на сумму 2 981 868 тыс.тенге в основном за счет:

- увеличения объема средств в банках и прочих финансовых институтах на сумму 5 795 436 тыс.тенге;
- уменьшения объема приобретенных прав требований по ипотечным займам на сумму 15 012 690 тыс.тенге;
- увеличения дебиторской задолженности по финансовой аренде составило 2 312 552 тыс.тенге;
- увеличения объема средств за незавершенное строительство на суммы 4 896 968 тыс.тенге;
- увеличения прочих активов на сумму 4 989 602 тыс. тенге.

Уменьшение операционных обязательств составило 52 тыс. тенге.

Инвестиционная деятельность

За отчетный год поступление денежных средств от инвестиционной деятельности в сумме 37 270 тыс.тенге и связано с:

- приобретением активов, имеющихся в наличии для продажи на сумму 1 186 321 тыс.тенге;
- продажей активов, имеющихся в наличии для продажи на сумму 471 509 тыс. тенге;
- погашением инвестиций, удерживаемых до срока погашения на сумму 669 120 тыс.тенге;
- приобретением основных средств на сумму 155 069 тыс.тенге;
- продажей инвестиционной недвижимости на сумму 238 031 тыс.тенге.

Финансовая деятельность

Увеличение денежных средств от финансовой деятельности на сумму 5 321 503 тыс.тенге связано с:

- поступлением денежных средств от выпуска долговых ценных бумаг на сумму 6 896 272 тыс.тенге;
- выкупом долговых ценных бумаг на сумму (15 768 569) тыс.тенге;
- поступлением от выпуска акций на сумму 14 193 800 тыс.тенге.

Раздел 6. Сведения о выпусках ценных бумаг

45. В отношении всех зарегистрированных выпусков эмиссионных ценных бумаг эмитента до даты принятия решения о выпуске облигаций.

1) общее количество, вид и номинальная стоимость облигаций каждого выпуска, количество размещенных облигаций по каждому выпуску, а также общий объем денег, привлеченных при размещении, сумма основного долга, сумма начисленного и выплаченного вознаграждения по каждому выпуску, количество выкупленных облигаций, с указанием даты выкупа. Орган, осуществивший государственную регистрацию выпуска облигаций, государственный регистрационный номер и дату государственной регистрации такого выпуска;

С момента начала деятельности эмитентом были зарегистрированы четырнадцать выпусков облигаций и тринадцать выпусков в пределах трех облигационных программ:

Первый выпуск

Общее количество	150 000 (сто пятьдесят тысяч) штук
Вид облигаций	именные, купонные облигации с обеспечением
Номинальная стоимость облигаций	10 000 (десять тысяч) тенге
Количество размещенных облигаций	150 000 (сто пятьдесят тысяч) штук
Общий объем денег, привлеченных при размещении	1 573 472 120,94 (один миллиард пятьсот семьдесят три миллиона четыреста семьдесят две тысячи сто двадцать) тенге 94 тиын
Сумма основного долга	Выпуск погашен 10 ноября 2005 года
Сумма начисленного и выплаченного купонного вознаграждения	Начислено: 438 125 000,00 четыреста тридцать восемь миллионов сто двадцать пять тысяч) тенге 00; Выплачено: 438 125 000,00 (четыреста тридцать восемь миллионов сто двадцать пять тысяч) тенге 00 тиын.
Количество выкупленных облигаций, с указание даты выкупа	Облигации не выкупались
Количество досрочно погашенных облигаций	Досрочное погашение не предусмотрено проспектом выпуска облигаций
Дата погашения	10 ноября 2005 года
Орган, осуществивший государственную регистрацию выпуска облигаций	Национальный Банк
Государственный регистрационный номер и дату государственной регистрации	А67 от 24 октября 2002 года

Второй выпуск

Общее количество	3 000 000 000 (три миллиарда) штук
Вид облигаций	именные, купонные облигации с обеспечением
Номинальная стоимость облигаций	1 (один) тенге
Количество размещенных облигаций	3 000 000 000 (три миллиарда) штук
Общий объем денег, привлеченных при размещении	3 018 213 966,69 (три миллиарда восемнадцать миллионов двести тринадцать тысяч девятьсот шестьдесят шесть) тенге 69 тиын
Сумма основного долга	Выпуск погашен 01 октября 2013 года
Сумма начисленного и выплаченного купонного вознаграждения	Начислено: 1 663 341 666,67 (один миллиард шестьсот шестьдесят три миллиона триста сорок одна тысяча шестьсот шестьдесят шесть) тенге 67 тиын; Выплачено: 1 663 341 666,67 (один миллиард шестьсот шестьдесят три миллиона триста сорок одна тысяча шестьсот шестьдесят шесть) тенге 67 тиын.
Количество выкупленных облигаций, с указание даты выкупа	Облигации не выкупались
Количество досрочно погашенных облигаций	2 700 000 000 (два миллиарда семьсот миллионов) штук
1.	01 октября 2004 года досрочно погашено 300 000 000 облигаций
2.	03 октября 2005 года досрочно погашено 300 000 000 облигаций
3.	02 октября 2006 года досрочно погашено 300 000 000 облигаций

4.	01 октября 2007 года досрочно погашено 300 000 000 облигаций
5.	01 октября 2008 года досрочно погашено 300 000 000 облигаций
6.	01 октября 2009 года досрочно погашено 300 000 000 облигаций
7.	01 октября 2010 года досрочно погашено 300 000 000 облигаций
8.	03 октября 2011 года досрочно погашено 300 000 000 облигаций
9.	01 октября 2012 года досрочно погашено 300 000 000 облигаций
10.	01 октября 2013 года погашено 300 000 000 облигаций
Дата погашения	Выпуск погашен 01 октября 2013
Орган, осуществивший государственную регистрацию выпуска облигаций	Национальный Банк Перерегистрация была осуществлена Агентством Республики Казахстан по регулированию и надзору финансового рынка и финансовых организаций
Государственный регистрационный номер и дату государственной регистрации	А85 от 13 августа 2003 года А85 от 25 февраля 2010 года (Замена свидетельства о государственной регистрации выпуска облигаций в связи с изменением наименования и юридического адреса эмитента)

Третий выпуск

Общее количество	5 000 000 000 (пять миллиардов) штук
Вид облигаций	именные, купонные облигации с обеспечением
Номинальная стоимость облигаций	1 (один) тенге
Количество размещенных облигаций	5 000 000 000 (пять миллиардов) штук
Общий объем денег, привлеченных при размещении	4 983 038 252,27 (четыре миллиарда девятьсот восемьдесят три миллиона тридцать восемь тысяч двести пятьдесят два) тенге 27 тиын
Сумма основного долга	Выпуск погашен 01 апреля 2014 года
Сумма начисленного и выплаченного купонного вознаграждения	Начислено: 3 314 994 724,59 (три миллиарда триста четырнадцать миллионов девятьсот девяносто четыре тысячи семьсот двадцать четыре) тенге 59 тиын; Выплачено: 3 314 994 724,59 (три миллиарда триста четырнадцать миллионов девятьсот девяносто четыре тысячи семьсот двадцать четыре) тенге 59 тиын.
Количество выкупленных облигаций, с указание даты выкупа	Облигации не выкупались
Количество досрочно погашенных облигаций	3 062 897 555 (три миллиарда шестьдесят два миллиона восемьсот девяносто семь тысяч пятьсот пятьдесят пять) штук
1.	01 апреля 2005 года досрочно погашено 500 000 000 облигаций
2.	03 апреля 2006 года досрочно погашено 450 000 000 облигаций
3.	02 апреля 2007 года досрочно погашено 405 000 000 облигаций
4.	01 апреля 2008 года досрочно погашено 364 500 000 облигаций
5.	01 апреля 2009 года досрочно погашено 328 050 000 облигаций
6.	01 апреля 2010 года досрочно погашено 295 245 000 облигаций
7.	01 апреля 2011 года досрочно погашено 265 720 500 облигаций
8.	02 апреля 2012 года досрочно погашено 239 148 450 облигаций
9.	01 апреля 2013 года досрочно погашено 215 233 605 облигаций
10.	01 апреля 2014 года погашено 1 937 102 445 облигаций

Дата погашения	01 апреля 2014
Орган, осуществивший государственную регистрацию выпуска облигаций	Национальный Банк Перерегистрация была осуществлена Агентством Республики Казахстан по регулированию и надзору финансового рынка и финансовых организаций
Государственный регистрационный номер и дату государственной регистрации	A98 от 19 ноября 2003 года A98 от 25 февраля 2010 года (Замена свидетельства о государственной регистрации выпуска облигаций в связи с изменением наименования и юридического адреса эмитента)

Четвертый выпуск

Общее количество	5 000 000 000 (пять миллиардов) штук
Вид облигаций	именные, купонные облигации с обеспечением
Номинальная стоимость облигаций	1 (один) тенге
Количество размещенных облигаций	5 000 000 000 (пять миллиардов) штук
Общий объем денег, привлеченных при размещении	5 054 382 290,11 (пять миллиардов пятьдесят четыре миллиона триста восемьдесят две тысячи двести девяносто) тенге 11 тиын
Сумма основного долга	Выпуск погашен 01 апреля 2014 года
Сумма начисленного и выплаченного купонного вознаграждения	Начислено: 3 031 081 001,27 (три миллиарда тридцать один миллион восемьдесят одна тысяча один) тенге 27 тиын; Выплачено: 3 031 081 001,27 (три миллиарда тридцать один миллион восемьдесят одна тысяча один) тенге 27 тиын.
Количество выкупленных облигаций, с указание даты выкупа	Облигации не выкупались
Количество досрочно погашенных облигаций	3 062 897 555 (три миллиарда шестьдесят два миллиона восемьсот девяносто семь тысяч пятьсот пятьдесят пять) штук
1.	01 апреля 2005 года досрочно погашено 500 000 000 облигаций
2.	03 апреля 2006 года досрочно погашено 450 000 000 облигаций
3.	02 апреля 2007 года досрочно погашено 405 000 000 облигаций
4.	01 апреля 2008 года досрочно погашено 364 500 000 облигаций
5.	01 апреля 2009 года досрочно погашено 328 050 000 облигаций
6.	01 апреля 2010 года досрочно погашено 295 245 000 облигаций
7.	01 апреля 2011 года досрочно погашено 265 720 500 облигаций
8.	02 апреля 2012 года досрочно погашено 239 148 450 облигаций
9.	01 апреля 2013 года досрочно погашено 215 233 605 облигаций
10.	01 апреля 2014 года погашено 1 937 102 445 облигаций
Дата погашения	01 апреля 2014
Орган, осуществивший государственную регистрацию выпуска облигаций	Регистрация и перерегистрация была осуществлена Агентством Республики Казахстан по регулированию и надзору финансового рынка и финансовых организаций
Государственный регистрационный номер и дату государственной регистрации	B07 от 17 января 2004 года B07 от 25 февраля 2010 года (Замена свидетельства о государственной регистрации выпуска облигаций в связи с изменением

	наименования и юридического адреса эмитента)

Пятый выпуск

Общее количество	5 000 000 000 (пять миллиардов) штук
Вид облигаций	именные, купонные облигации с обеспечением
Номинальная стоимость облигаций	1 (один) тенге
Количество размещенных облигаций	5 000 000 000 (пять миллиардов) штук
Общий объем денег, привлеченных при размещении	5 139 692 397,62 (пять миллиардов сто тридцать девять миллионов шестьсот девяносто две тысячи триста девяносто семь) тенге 62 тиын
Сумма основного долга	Выпуск погашен 01 апреля 2009 года
Сумма начисленного и выплаченного купонного вознаграждения	Начислено: 2 449 859 376,68 (два миллиарда четыреста сорок девять миллионов восемьсот пятьдесят девять тысяч триста семьдесят шесть) тенге 68 тиын Выплачено: 2 449 859 376,68 (два миллиарда четыреста сорок девять миллионов восемьсот пятьдесят девять тысяч триста семьдесят шесть) тенге 68 тиын
Количество выкупленных облигаций, с указание даты выкупа	Облигации не выкупались
Количество досрочно погашенных облигаций	Досрочное погашение не предусмотрено проспектом выпуска облигаций
Дата погашения	01 апреля 2009 года
Орган, осуществивший государственную регистрацию выпуска облигаций	Агентство Республики Казахстан по регулированию и надзору финансового рынка и финансовых организаций
Государственный регистрационный номер и дату государственной регистрации	B21 от 14 мая 2004 года

Шестой выпуск

Общее количество	5 000 000 000 (пять миллиардов) штук
Вид облигаций	именные, купонные облигации с обеспечением
Номинальная стоимость облигаций	1 (один) тенге
Количество размещенных облигаций	5 000 000 000 (пять миллиардов) штук
Общий объем денег, привлеченных при размещении	5 071 691 742,28 (пять миллиардов семьдесят один миллион шестьсот девяносто одна тысяча семьсот сорок два) тенге 28 тиын
Сумма основного долга	Выпуск погашен 01 апреля 2011 года
Сумма начисленного и выплаченного купонного вознаграждения	Начислено: 2 897 287 995,00 (два миллиарда восемьсот девяносто семь миллионов двести восемьдесят семь тысяч девятьсот девяносто пять) тенге 00 тиын; Выплачено: 2 897 287 995,00 (два миллиарда восемьсот девяносто семь миллионов двести восемьдесят семь тысяч девятьсот девяносто пять) тенге 00 тиын.
Количество выкупленных облигаций, с указание даты выпуска	888 900 000 (восемьсот восемьдесят восемь миллионов девятьсот тысяч) штук
1.	27 января 2006 года выкуплено 228 500 000 облигаций

2.	08 февраля 2006 года выкуплено 610 000 000 облигаций
3.	09 февраля 2006 года выкуплено 400 000 облигаций
4.	10 февраля 2006 года выкуплено 50 000 000 облигаций
Количество досрочно погашенных облигаций	Досрочное погашение не предусмотрено проспектом выпуска облигаций
Дата погашения	01 апреля 2011
Орган, осуществивший государственную регистрацию выпуска облигаций	Регистрация и перерегистрация была осуществлена Агентством Республики Казахстан по регулированию и надзору финансового рынка и финансовых организаций
Государственный регистрационный номер и дату государственной регистрации	B22 от 14 мая 2004 года B22 от 25 февраля 2010 года (Замена свидетельства о государственной регистрации выпуска облигаций в связи с изменением наименования и юридического адреса эмитента)

Седьмой выпуск

Общее количество	5 000 000 000 (пять миллиардов) штук
Вид облигаций	именные, купонные облигации с обеспечением
Номинальная стоимость облигаций	1 (один) тенге
Количество размещенных облигаций	5 000 000 000 (пять миллиардов) штук
Общий объем денег, привлеченных при размещении	5 149 422 025,26 (пять миллиардов сто сорок девять миллионов четыреста двадцать две тысячи двадцать пять) тенге 26 тиын
Сумма основного долга	Выпуск погашен 03 октября 2011 года
Сумма начисленного и выплаченного купонного вознаграждения	Начислено: 3 191 898 800,00 (три миллиарда сто девяносто один миллион восемьсот девяносто восемь тысяч восемьсот) тенге 00 тиын; Выплачено: 3 191 898 800,00 (три миллиарда сто девяносто один миллион восемьсот девяносто восемь тысяч восемьсот) тенге 00 тиын.
Количество выкупленных облигаций, с указание даты выкупа	Облигации не выкупались
Количество досрочно погашенных облигаций	Досрочное погашение не предусмотрено проспектом выпуска облигаций
Дата погашения	01 октября 2011
Орган, осуществивший государственную регистрацию выпуска облигаций	Регистрация и перерегистрация была осуществлена Агентством Республики Казахстан по регулированию и надзору финансового рынка и финансовых организаций
Государственный регистрационный номер и дату государственной регистрации	B30 от 10 сентября 2004 года B30 от 25 февраля 2010 года (Замена свидетельства о государственной регистрации выпуска облигаций в связи с изменением наименования и юридического адреса эмитента)

Восьмой выпуск

Общее количество	5 000 000 000 (пять миллиардов) штук
Вид облигаций	именные, купонные облигации с обеспечением

Номинальная стоимость облигаций	1 (один) тенге
Количество размещенных облигаций	5 000 000 000 (пять миллиардов) штук
Общий объем денег, привлеченных при размещении	4 798 282 481,99 (четыре миллиарда семьсот девяносто восемь миллионов двести восемьдесят две тысячи четыреста восемьдесят одна) тенге 99 тиын
Сумма основного долга	Выпуск погашен 01 октября 2014 года
Сумма начисленного и выплаченного купонного вознаграждения	Начислено: 3 338 326 500,00 (три миллиарда триста тридцать восемь миллионов триста двадцать шесть тысяч пятьсот) тенге 00 тиын; Выплачено: 3 338 326 500,00 (три миллиарда триста тридцать восемь миллионов триста двадцать шесть тысяч пятьсот) тенге 00 тиын.
Количество выкупленных облигаций, с указание даты выкупа	Облигации не выкупались
Количество досрочно погашенных облигаций	Досрочное погашение не предусмотрено проспектом выпуска облигаций
Дата погашения	01 октября 2014
Орган, осуществивший государственную регистрацию выпуска облигаций	Регистрация и перерегистрация была осуществлена Агентством Республики Казахстан по регулированию и надзору финансового рынка и финансовых организаций
Государственный регистрационный номер и дату государственной регистрации	B31 от 10 сентября 2004 года B31 от 25 февраля 2010 года (Замена свидетельства о государственной регистрации выпуска облигаций в связи с изменением наименования и юридического адреса эмитента)

Облигационная программа

Общий объем	20 000 000 000 (двадцать миллиардов) тенге
Орган, осуществивший государственную регистрацию выпуска облигаций	Регистрация и перерегистрация была осуществлена Агентством Республики Казахстан по регулированию и надзору финансового рынка и финансовых организаций
Государственный регистрационный номер и дату государственной регистрации	B14 от 08 апреля 2004 года B14 от 25 февраля 2010 года (Замена свидетельства о государственной регистрации выпуска облигаций в связи с изменением наименования и юридического адреса эмитента)

Первый выпуск в пределах облигационной программы

Общее количество	5 000 000 000 (пять миллиардов) штук
Вид облигаций	именные, купонные облигации с обеспечением
Номинальная стоимость облигаций	1 (один) тенге
Количество размещенных облигаций	3 157 600 000 (три миллиарда сто пятьдесят семь миллионов шестьсот тысяч) штук
Общий объем денег, привлеченных при размещении	3 187 072 529,64 (три миллиарда сто восемьдесят семь миллионов семьдесят две тысячи пятьсот двадцать девять) тенге 64 тиын
Сумма основного долга	выпуск погашен 3 марта 2008 года
Сумма начисленного и выплаченного	Начислено: 305 691 400,00 (триста пять

купонного вознаграждения	миллионов шестьсот девяносто одна тысяча четыреста) тенге 00 тиын; Выплачено: 305 691 400,00 (триста пять миллионов шестьсот девяносто одна тысяча четыреста) тенге 00 тиын.
Количество выкупленных облигаций, с указание даты выкупа	Облигации не выкупались
Количество досрочно погашенных облигаций	Досрочное погашение не предусмотрено проспектом выпуска облигаций
Дата погашения	3 марта 2008 года
Орган, осуществивший государственную регистрацию выпуска облигаций	Агентство Республики Казахстан по регулированию и надзору финансового рынка и финансовых организаций
Государственный регистрационный номер и дату государственной регистрации	В14-1 от 18 февраля 2005 года

Второй выпуск в пределах облигационной программы

Общее количество	5 000 000 000 (пять миллиардов) штук
Вид облигаций	именные, купонные облигации с обеспечением
Номинальная стоимость облигаций	1 (один) тенге
Количество размещенных облигаций	5 000 000 000 (пять миллиардов) штук
Общий объем денег, привлеченных при размещении	4 782 193 145,34 (четыре миллиарда семьсот восемьдесят два миллиона сто девяносто три тысячи сто сорок пять) тенге 34 тиын
Сумма основного долга	выпуск погашен 01 марта 2010 года
Сумма начисленного и выплаченного купонного вознаграждения	Начислено: 894 752 500,00 (восемьсот девяносто четыре миллиона семьсот пятьдесят две тысячи пятьсот) тенге 00 тиын Выплачено: 894 752 500,00 (восемьсот девяносто четыре миллиона семьсот пятьдесят две тысячи пятьсот) тенге 00 тиын
Количество выкупленных облигаций, с указание даты выкупа	Облигации не выкупались
Количество досрочно погашенных облигаций	Досрочное погашение не предусмотрено проспектом выпуска облигаций
Дата погашения	01 марта 2010 года
Орган, осуществивший государственную регистрацию выпуска облигаций	Регистрация и перерегистрация была осуществлена Агентством Республики Казахстан по регулированию и надзору финансового рынка и финансовых организаций
Государственный регистрационный номер и дату государственной регистрации	В14-2 от 18 февраля 2005 года В14-2 от 25 февраля 2010 года (Замена свидетельства о государственной регистрации выпуска облигаций в связи с изменением наименования и юридического адреса эмитента)

Третий выпуск в пределах облигационной программы

Общее количество	5 000 000 000 (пять миллиардов) штук
Вид облигаций	именные, дисконтные облигации с

	обеспечением
Номинальная стоимость облигаций	1 (один) тенге
Количество размещенных облигаций	5 000 000 000 (пять миллиардов) штук
Общий объем денег, привлеченных при размещении	4 919 200 850,00 (четыре миллиарда девятьсот девятнадцать миллионов двести тысяч восемьсот пятьдесят) тенге 00 тиын
Сумма основного долга	Выпуск погашен 15 мая 2006 года
Сумма начисленного и выплаченного купонного вознаграждения	Вознаграждение не начислялось и не выплачивалось, т.к. облигации являются дисконтными
Количество выкупленных облигаций, с указание даты выкупа	Облигации не выкупались
Количество досрочно погашенных облигаций	Досрочное погашение не предусмотрено проспектом выпуска облигаций
Дата погашения	15 мая 2006 года
Орган, осуществивший государственную регистрацию выпуска облигаций	Агентство Республики Казахстан по регулированию и надзору финансового рынка и финансовых организаций
Государственный регистрационный номер и дату государственной регистрации	В14-3 от 21 сентября 2005 года

Четвертый выпуск в пределах облигационной программы

Общее количество	5 000 000 000 (пять миллиардов) штук
Вид облигаций	именные, дисконтные облигации без обеспечения
Номинальная стоимость облигаций	1 (один) тенге
Количество размещенных облигаций	5 000 000 000 (пять миллиардов) штук
Общий объем денег, привлеченных при размещении	4 810 426 504,88 (четыре миллиарда восемьсот десять миллионов четыреста двадцать шесть тысяч пятьсот четыре) тенге 88 тиын
Сумма основного долга	Выпуск погашен 01 мая 2007 года
Сумма начисленного и выплаченного купонного вознаграждения	Вознаграждение не начислялось и не выплачивалось, т.к. облигации являются дисконтными
Количество выкупленных облигаций, с указание даты выкупа	Облигации не выкупались
Количество досрочно погашенных облигаций	Досрочное погашение не предусмотрено проспектом выпуска облигаций
Дата погашения	01 мая 2007 года
Орган, осуществивший государственную регистрацию выпуска облигаций	Агентство Республики Казахстан по регулированию и надзору финансового рынка и финансовых организаций
Государственный регистрационный номер и дату государственной регистрации	В14-4 от 27 апреля 2006 года

Вторая облигационная программа

Общий объем	20 000 000 000 (двадцать миллиардов) тенге
Орган, осуществивший государственную регистрацию	Регистрация и перерегистрация была осуществлена Агентством Республики

выпуска облигаций	Казахстан по регулированию и надзору финансового рынка и финансовых организаций
Государственный регистрационный номер и дату государственной регистрации	B54 от 30 марта 2005 года B54 от 25 февраля 2010 года (Замена свидетельства о государственной регистрации выпуска облигаций в связи с изменением наименования и юридического адреса эмитента)

Первый выпуск в пределах второй облигационной программы

Общее количество	5 000 000 000 (пять миллиардов) штук
Вид облигаций	именные, купонные облигации с обеспечением
Номинальная стоимость облигаций	1 (один) тенге
Количество размещенных облигаций	5 000 000 000 (пять миллиардов) штук
Общий объем денег, привлеченных при размещении	4 995 638 716,18 (четыре миллиарда девятьсот девяносто пять миллионов шестьсот тридцать восемь тысяч семьсот шестнадцать) тенге 18 тиын
Сумма основного долга	Выпуск погашен 10 апреля 2015 года
Сумма начисленного и выплаченного купонного вознаграждения	Начислено: 3 105 000 000,00 (три миллиарда сто пять миллионов) тенге 00 тиын; Выплачено: 3 105 000 000,00 (три миллиарда сто пять миллионов) тенге 00 тиын.
Количество выкупленных облигаций, с указание даты выкупа	Облигации не выкупались
Количество досрочно погашенных облигаций	Досрочное погашение предусмотрено проспектом выпуска облигаций с 10 апреля 2012 года в любое время и в любом количестве
Дата погашения	10 апреля 2015 года
Орган, осуществивший государственную регистрацию выпуска облигаций	Регистрация и перерегистрация была осуществлена Агентством Республики Казахстан по регулированию и надзору финансового рынка и финансовых организаций
Государственный регистрационный номер и дату государственной регистрации	B54-1 от 30 марта 2005 года B54-1 от 25 февраля 2010 года (Замена свидетельства о государственной регистрации выпуска облигаций в связи с изменением наименования и юридического адреса эмитента)

Второй выпуск в пределах второй облигационной программы

Общее количество	5 000 000 000 (пять миллиардов) штук
Вид облигаций	именные, купонные облигации с обеспечением
Номинальная стоимость облигаций	1 (один) тенге
Количество размещенных облигаций	4 599 700 000 (четыре миллиарда пятьсот девяносто девять миллионов семьсот тысяч) штук
Общий объем денег, привлеченных при размещении	5 148 728 592,80 (пять миллиардов сто сорок восемь миллионов семьсот двадцать восемь тысяч пятьсот девяносто два) тенге 80 тиын
Сумма основного долга	4 599 700 000 (четыре миллиарда пятьсот девяносто девять миллионов семьсот тысяч)

	тенге по номинальной стоимости
Сумма начисленного и выплаченного купонного вознаграждения	Начислено: 3 160 747 788,67 (три миллиарда сто шестьдесят миллионов семьсот сорок семь тысяч семьсот восемьдесят восемь) тенге 67 тиын; Выплачено: 3 122 286 455,00 (три миллиарда сто двадцать два миллиона двести восемьдесят шесть тысяч четыреста пятьдесят пять) тенге 00 тиын.
Количество выкупленных облигаций, с указание даты выкупа	400 300 000 (четыреста миллионов триста тысяч) штук – 24 декабря 2013 года
Количество досрочно погашенных облигаций	Досрочное погашение не предусмотрено проспектом выпуска облигаций
Дата погашения	10 апреля 2017 года
Орган, осуществивший государственную регистрацию выпуска облигаций	Регистрация и перерегистрация была осуществлена Агентством Республики Казахстан по регулированию и надзору финансового рынка и финансовых организаций
Государственный регистрационный номер и дату государственной регистрации	B54-2 от 30 марта 2005 года B54-2 от 25 февраля 2010 года (Замена свидетельства о государственной регистрации выпуска облигаций в связи с изменением наименования и юридического адреса эмитента)

Третий выпуск в пределах второй облигационной программы

Общее количество	5 000 000 000 (пять миллиардов) штук
Вид облигаций	именные, дисконтные облигации с обеспечением
Номинальная стоимость облигаций	1 (один) тенге
Количество размещенных облигаций	3 925 000 000 (три миллиарда девятьсот двадцать пять миллионов) штук
Общий объем денег, привлеченных при размещении	3 702 524 975 (три миллиарда семьсот два миллиона пятьсот двадцать четыре тысячи девятьсот семьдесят пять) тенге
Сумма основного долга	Выпуск погашен 15 января 2008 года
Сумма начисленного и выплаченного купонного вознаграждения	Вознаграждение не начислялось и не выплачивалось, т.к. облигации являются дисконтными
Количество выкупленных облигаций, с указание даты выкупа	Облигации не выкупались
Количество досрочно погашенных облигаций	Досрочное погашение не предусмотрено проспектом выпуска облигаций
Дата погашения	15 января 2008 года
Орган, осуществивший государственную регистрацию выпуска облигаций	Агентство Республики Казахстан по регулированию и надзору финансового рынка и финансовых организаций
Государственный регистрационный номер и дату государственной регистрации	B54-3 от 05 января 2007 года

Четвертый выпуск в пределах второй облигационной программы

Общее количество	5 000 000 000 (пять миллиардов) штук
Вид облигаций	именные, купонные облигации с обеспечением
Номинальная стоимость облигаций	1 (один) тенге
Количество размещенных облигаций	5 000 000 000 (пять миллиардов) штук
Общий объем денег, привлеченных при размещении	3 488 257 430 (три миллиарда четыреста восемьдесят восемь миллионов двести пятьдесят семь тысяч четыреста тридцать) тенге
Сумма основного долга	5 000 000 000 (пять миллиардов) тенге по номинальной стоимости
Сумма начисленного и выплаченного купонного вознаграждения	Начислено: 2 608 216 666,67 (два миллиарда шестьсот восемь миллионов двести шестнадцать тысяч шестьсот шестьдесят шесть) тенге 67 тиын; Выплачено: 2 468 250 000,00 (два миллиарда четыреста шестьдесят восемь миллионов двести пятьдесят тысяч) тенге 00 тиын.
Количество выкупленных облигаций, с указание даты выкупа	Облигации не выкупались
Количество досрочно погашенных облигаций	Досрочное погашение не предусмотрено проспектом выпуска облигаций
Дата погашения	15 января 2017 года
Орган, осуществивший государственную регистрацию выпуска облигаций	Регистрация и перерегистрация была осуществлена Агентством Республики Казахстан по регулированию и надзору финансового рынка и финансовых организаций
Государственный регистрационный номер и дату государственной регистрации	B54-4 от 05 января 2007 года B54-4 от 25 февраля 2010 года (Замена свидетельства о государственной регистрации выпуска облигаций в связи с изменением наименования и юридического адреса эмитента)

Третья облигационная программа

Общий объем	50 000 000 000 (пятьдесят миллиардов) тенге
Орган, осуществивший государственную регистрацию выпуска облигаций	Регистрация и перерегистрация была осуществлена Агентством Республики Казахстан по регулированию и надзору финансового рынка и финансовых организаций
Государственный регистрационный номер и дату государственной регистрации	C49 от 11 марта 2007 выпуск C49 от 25 февраля 2010 года (Замена свидетельства о государственной регистрации выпуска облигаций в связи с изменением наименования и юридического адреса эмитента)

Первый выпуск в пределах третьей облигационной программы

Общее количество	5 000 000 000 (пять миллиардов) штук
Вид облигаций	именные, дисконтные облигации без обеспечения
Номинальная стоимость облигаций	1 (один) тенге
Количество размещенных облигаций	Облигации не размещались
Общий объем денег, привлеченных при размещении	0 (ноль) тенге

Сумма основного долга	Выпуск аннулирован 04 августа 2008 года
Сумма начисленного и выплаченного купонного вознаграждения	Вознаграждение не начислялось и не выплачивалось, т.к. облигации являются дисконтными
Количество выкупленных облигаций, с указание даты выкупа	Облигации не выкупались
Количество досрочно погашенных облигаций	Досрочное погашение не предусмотрено проспектом выпуска облигаций
Дата погашения	15 апреля 2008 года
Орган, осуществивший государственную регистрацию выпуска облигаций	Агентство Республики Казахстан по регулированию и надзору финансового рынка и финансовых организаций
Государственный регистрационный номер и дату государственной регистрации	С49-1 от 11 марта 2007 года

Второй выпуск в пределах третьей облигационной программы

Общее количество	10 000 000 000 (десять миллиардов) штук
Вид облигаций	именные, купонные облигации без обеспечения
Номинальная стоимость облигаций	1 (один) тенге
Количество размещенных облигаций	10 000 000 000 (десять миллиардов) штук
Общий объем денег, привлеченных при размещении	7 241 488 578,99 (семь миллиардов двести сорок один миллион четыреста восемьдесят восемь тысяч пятьсот семьдесят восемь) тенге 99 тиын
Сумма основного долга	10 000 000 000 (десять миллиардов) тенге по номинальной стоимости
Сумма начисленного и выплаченного купонного вознаграждения	Начислено: 4 730 495 291,20 (четыре миллиарда семьсот тридцать миллионов четыреста девяносто пять тысяч двести девяносто один) тенге 20 тиын; Выплачено: 4 320 495 291,20 (четыре миллиарда триста двадцать миллионов четыреста девяносто пять тысяч двести девяносто один) тенге 20 тиын.
Количество выкупленных облигаций, с указание даты выкупа	Облигации не выкупались
Количество досрочно погашенных облигаций	Досрочное погашение не предусмотрено проспектом выпуска облигаций
Дата погашения	10 июня 2016 года
Орган, осуществивший государственную регистрацию выпуска облигаций	Регистрация и перерегистрация была осуществлена Агентством Республики Казахстан по регулированию и надзору финансового рынка и финансовых организаций
Государственный регистрационный номер и дату государственной регистрации	С49-2 от 14 июня 2007 года С49-2 от 25 февраля 2010 года (Замена свидетельства о государственной регистрации выпуска облигаций в связи с изменением наименования и юридического адреса эмитента)

Третий выпуск в пределах третьей облигационной программы

Общее количество	5 000 000 000 (пять миллиардов) штук
Вид облигаций	именные, купонные облигации с обеспечением
Номинальная стоимость облигаций	1 (один) тенге
Количество размещенных облигаций	5 000 000 000 (пять миллиардов) штук
Общий объем денег, привлеченных при размещении	4 837 669 890 (четыре миллиарда восемьсот тридцать семь миллионов шестьсот шестьдесят девять тысяч восемьсот девяносто) тенге
Сумма основного долга	Выпуск погашен 01 декабря 2012 года
Сумма начисленного и выплаченного купонного вознаграждения	Начислено: 2 475 000 000,00 (два миллиарда четыреста семьдесят пять миллионов) тенге 00 тиын; Выплачено: 2 475 000 000,00 (два миллиарда четыреста семьдесят пять миллионов) тенге 00 тиын.
Количество выкупленных облигаций, с указание даты выкупа	Облигации не выкупались
Количество досрочно погашенных облигаций	Досрочное погашение не предусмотрено проспектом выпуска облигаций
Дата погашения	01 декабря 2012 года
Орган, осуществивший государственную регистрацию выпуска облигаций	Регистрация и перерегистрация была осуществлена Агентством Республики Казахстан по регулированию и надзору финансового рынка и финансовых организаций
Государственный регистрационный номер и дату государственной регистрации	С49-3 от 29 ноября 2007 года С49-3 от 25 февраля 2010 года (Замена свидетельства о государственной регистрации выпуска облигаций в связи с изменением наименования и юридического адреса эмитента)

Четвертый выпуск в пределах третьей облигационной программы

Общее количество	5 000 000 000 (пять миллиардов) штук
Вид облигаций	именные, купонные облигации с обеспечением
Номинальная стоимость облигаций	1 (один) тенге
Количество размещенных облигаций	5 000 000 000 (пять миллиардов) штук
Общий объем денег, привлеченных при размещении	3 905 493 758, 33 (три миллиарда девятьсот пять миллионов четыреста девяносто три тысячи семьсот пятьдесят восемь) тенге 33 тиын
Сумма основного долга	Выпуск погашен 15 июля 2013 года
Сумма начисленного и выплаченного купонного вознаграждения	Начислено: 2 077 500 000,00 (два миллиарда семьдесят семь миллионов пятьсот тысяч) тенге 00 тиын; Выплачено: 2 077 500 000,00 (два миллиарда семьдесят семь миллионов пятьсот тысяч) тенге 00 тиын.
Количество выкупленных облигаций, с указание даты выкупа	Облигации не выкупались
Количество досрочно погашенных облигаций	Досрочное погашение не предусмотрено проспектом выпуска облигаций
Дата погашения	15 июля 2013 года
Орган, осуществивший государственную регистрацию выпуска облигаций	Регистрация и перерегистрация была осуществлена Агентством Республики Казахстан по регулированию и надзору

	финансового рынка и финансовых организаций
Государственный регистрационный номер и дату государственной регистрации	С49-4 от 15 июля 2009 года С49-4 от 25 февраля 2010 года (Замена свидетельства о государственной регистрации выпуска облигаций в связи с изменением наименования и юридического адреса эмитента)

Пятый выпуск в пределах третьей облигационной программы

Общее количество	8 000 000 000 (восемь миллиардов) штук
Вид облигаций	именные, купонные облигации с обеспечением
Номинальная стоимость облигаций	1 (один) тенге
Количество размещенных облигаций	8 000 000 000 (восемь миллиардов) штук
Общий объем денег, привлеченных при размещении	5 926 072 247,92 (пять миллиардов девятьсот двадцать шесть миллионов семьдесят две тысячи двести сорок семь) тенге 92 тиын
Сумма основного долга	8 000 000 000 (восемь миллиардов) тенге по номинальной стоимости
Сумма начисленного и выплаченного купонного вознаграждения	Начислено: 4 488 600 000,00 (четыре миллиарда четыреста восемьдесят восемь миллионов шестьсот тысяч) тенге 00 тиын; Выплачено: 4 089 200 000,00 (четыре миллиарда восемьдесят девять миллионов двести тысяч) тенге 00 тиын.
Количество выкупленных облигаций, с указание даты выкупа	Облигации не выкупались
Количество досрочно погашенных облигаций	Досрочное погашение не предусмотрено проспектом выпуска облигаций
Дата погашения	10 декабря 2015 года
Орган, осуществивший государственную регистрацию выпуска облигаций	Регистрация и перерегистрация была осуществлена Агентством Республики Казахстан по регулированию и надзору финансового рынка и финансовых организаций
Государственный регистрационный номер и дату государственной регистрации	С49-5 от 9 декабря 2009 года С49-5 от 25 февраля 2010 года (Замена свидетельства о государственной регистрации выпуска облигаций в связи с изменением наименования и юридического адреса эмитента)

Девятый выпуск

Общее количество	10 000 000 000 (десять миллиардов) штук
Вид облигаций	именные, купонные облигации с обеспечением
Номинальная стоимость облигаций	1 (один) тенге
Количество размещенных облигаций	10 000 000 000 (десять миллиардов) штук
Общий объем денег, привлеченных при размещении	7 066 292 574,00 (семь миллиардов шестьдесят шесть миллионов двести девяносто две тысячи пятьсот семьдесят четыре) тенге 00 тиын
Сумма основного долга	10 000 000 000 (десять миллиардов) тенге по номинальной стоимости
Сумма начисленного и выплаченного купонного вознаграждения	Начислено: 3 144 905 777,78 (три миллиарда сто сорок четыре миллиона девятьсот пять тысяч семьсот семьдесят семь) тенге 78 тиын;

	Выплачено: 2 859 628 000,00 (два миллиарда восемьсот пятьдесят девять миллионов шестьсот двадцать восемь тысяч) тенге 00 тиын.
Количество выкупленных облигаций, с указание даты выкупа	Облигации не выкупались
Количество досрочно погашенных облигаций	Досрочное погашение не предусмотрено проспектом выпуска облигаций
Дата погашения	23 декабря 2018 года
Орган, осуществивший государственную регистрацию выпуска облигаций	Регистрация и перерегистрация была осуществлена Агентством Республики Казахстан по регулированию и надзору финансового рынка и финансовых организаций
Государственный регистрационный номер и дату государственной регистрации	D-91 от 25 ноября 2010 года

Десятый выпуск

Общее количество	10 000 000 000 (десять миллиардов) штук
Вид облигаций	именные, купонные субординированные облигации без обеспечения
Номинальная стоимость облигаций	1 (один) тенге
Количество размещенных облигаций	10 000 000 000 (десять миллиардов) штук
Общий объем денег, привлеченных при размещении	9 514 272 971,89 (девять миллиардов пятьсот четырнадцать миллионов двести семьдесят две тысячи девятьсот семьдесят один) тенге 89 тиын
Сумма основного долга	10 000 000 000 (десять миллиардов) тенге по номинальной стоимости
Сумма начисленного и выплаченного купонного вознаграждения	Начислено: 2 071 671 111,11 (два миллиарда семьдесят один миллион шестьсот семьдесят одна тысяча сто одиннадцать) тенге 11 тиын; Выплачено: 1 940 560 000,00 (один миллиард девятьсот сорок миллионов пятьсот шестьдесят тысяч) тенге 00 тиын.
Количество выкупленных облигаций, с указание даты выкупа	Облигации не выкупались
Количество досрочно погашенных облигаций	Досрочное погашение не предусмотрено проспектом выпуска облигаций
Дата погашения	02 апреля 2017 года
Орган, осуществивший государственную регистрацию выпуска облигаций	Регистрация была осуществлена Комитетом по контролю и надзору финансового рынка и финансовых организаций Национального Банка Республики Казахстан
Государственный регистрационный номер и дату государственной регистрации	E-20 от 27 декабря 2011 года

Одиннадцатый выпуск

Общее количество	15 000 000 000 (пятнадцать миллиардов) штук
Вид облигаций	именные, купонные облигации с обеспечением
Номинальная стоимость облигаций	1 (один) тенге
Количество размещенных облигаций	7 000 000 (семь миллионов) штук

Общий объем денег, привлеченных при размещении	7 004 083,34 (семь миллионов четыре тысячи восемьдесят три) тенге 34 тиын
Сумма основного долга	7 000 000 (семь миллионов) тенге по номинальной стоимости
Сумма начисленного и выплаченного купонного вознаграждения	Начислено: 1 550 305,56 (один миллион пятьсот пятьдесят тысяч триста пять) тенге 56 тиын; Выплачено: 1 470 000 (один миллион четыреста семьдесят тысяч) тенге 00 тиын.
Количество выкупленных облигаций, с указание даты выкупа	Облигации не выкупались
Количество досрочно погашенных облигаций	Досрочное погашение не предусмотрено проспектом выпуска облигаций
Дата погашения	02 апреля 2020 года
Орган, осуществивший государственную регистрацию выпуска облигаций	Регистрация была осуществлена Комитетом по контролю и надзору финансового рынка и финансовых организаций Национального Банка Республики Казахстан
Государственный регистрационный номер и дату государственной регистрации	Е-21 от 27 декабря 2011 года

Двенадцатый выпуск

Общее количество	10 000 000 000 (десять миллиардов) штук
Вид облигаций	именные, купонные облигации без обеспечения
Номинальная стоимость облигаций	1 (один) тенге
Количество размещенных облигаций	7 920 499 999 (семь миллиардов девятьсот двадцать миллионов четыреста девяносто девять тысяч девятьсот девяносто девять) штук
Общий объем денег, привлеченных при размещении	8 024 051 705,98 (восемь миллиардов двадцать четыре миллиона пятьдесят одна тысяча семьсот пять) тенге 98 тиын
Сумма основного долга	7 920 499 999 (семь миллиардов девятьсот двадцать миллионов четыреста девяносто девять тысяч девятьсот девяносто девять) тенге по номинальной стоимости
Сумма начисленного и выплаченного купонного вознаграждения	Начислено: 1 051 133 888,85 (один миллиард пятьдесят один миллион сто тридцать три тысячи восемьсот восемьдесят восемь) тенге 85 тиын; Выплачено: 831 119 999,96 (восемьсот тридцать один миллион сто девятнадцать тысяч девятьсот девяносто девять) тенге 96 тиын.
Количество выкупленных облигаций, с указание даты выкупа	Облигации не выкупались
Количество досрочно погашенных облигаций	По решению Совета директоров эмитент имеет право выкупить облигации по номинальной стоимости только с целью досрочного погашения в полном объеме
Дата погашения	26 июля 2018 года
Орган, осуществивший государственную регистрацию выпуска облигаций	Регистрация была осуществлена Комитетом по контролю и надзору финансового рынка и финансовых организаций Национального Банка

	Республики Казахстан
Государственный регистрационный номер и дату государственной регистрации	Е-50 от 05 июля 2013 года

Тринадцатый выпуск

Общее количество	10 000 000 000 (десять миллиардов) штук
Вид облигаций	именные купонные облигации, без обеспечения
Номинальная стоимость облигаций	1 (один) тенге
Количество размещенных облигаций	10 000 000 000 (десять миллиардов) штук
Общий объем денег, привлеченных при размещении	10 137 122 189,33 (десять миллиардов сто тридцать семь миллионов сто двадцать две тысячи сто восемьдесят девять) тенге 33 тиын
Сумма основного долга	10 000 000 000 (десять миллиардов) тенге по номинальной стоимости
Сумма начисленного и выплаченного купонного вознаграждения	Начислено: 1 404 686 388,85 (один миллиард четыреста четыре миллиона шестьсот восемьдесят шесть тысяч триста восемьдесят восемь) тенге 85 тиын; Выплачено: 1 109 547 499,96 (один миллиард сто девять миллионов пятьсот сорок семь тысяч четыреста девяносто девять) тенге 96 тиын.
Количество выкупленных облигаций, с указание даты выкупа	Облигации не выкупались
Количество досрочно погашенных облигаций	По решению Совета директоров эмитент имеет право выкупить облигации по номинальной стоимости только с целью досрочного погашения в полном объеме
Дата погашения	26 июля 2020 года
Орган, осуществивший государственную регистрацию выпуска облигаций	Регистрация была осуществлена Комитетом по контролю и надзору финансового рынка и финансовых организаций Национального Банка Республики Казахстан
Государственный регистрационный номер и дату государственной регистрации	Е-51 от 05 июля 2013 года

Четырнадцатый выпуск

Общее количество	30 000 000 000 (тридцать миллиардов) штук
Вид облигаций	именные купонные индексированные облигации, без обеспечения
Номинальная стоимость облигаций	1 (один) тенге
Количество размещенных облигаций	15 864 211 250 (пятнадцать миллиардов восемьсот шестьдесят четыре миллионов двести одиннадцать тысяч двести пятьдесят) штук
Общий объем денег, привлеченных при размещении	21 628 860 831,62 (двадцать один миллиард шестьсот двадцать восемь миллионов восемьсот шестьдесят тысяч восемьсот тридцать один) тенге 62 тиын
Сумма основного долга	19 216 956 950,02 (девятнадцать миллиардов двести шестнадцать миллионов девятьсот

	пятьдесят шесть тысяч девятьсот пятьдесят) тенге 02 тиын по номинальной стоимости
Сумма начисленного и выплаченного купонного вознаграждения	Начислено: 2 497 252 624,76 (два миллиарда четыреста девяносто семь миллионов двести пятьдесят два тысячи шестьсот двадцать четыре) тенге 76 тиын; Выплачено: 2 005 433 992,83 (два миллиарда пять миллионов четыреста тридцать три тысячи девятьсот девяносто два) тенге 83 тиын.
Количество выкупленных облигаций, с указание даты выкупа	2 500 000 000 (два миллиарда пятьсот миллионов) штук – 07 августа 2014 года; 3 250 448 730 (три миллиарда двести пятьдесят миллионов четыреста сорок восемь тысяч семьсот тридцать) штук– 22 декабря 2014 года.
Количество досрочно погашенных облигаций	Досрочное погашение не предусмотрено проспектом выпуска облигаций
Дата погашения	26 июля 2018 года
Орган, осуществивший государственную регистрацию выпуска облигаций	Регистрация была осуществлена Комитетом по контролю и надзору финансового рынка и финансовых организаций Национального Банка Республики Казахстан
Государственный регистрационный номер и дату государственной регистрации	Е-52 от 05 июля 2013 года

2) **общее количество, вид и номинальная стоимость акций, оплаченных учредителями, а также общая сумма денег, привлеченных при размещении акций. Количество акций, находящихся в обращении, выкупленных, с указанием цены выкупа на последнюю дату;**

Общее количество объявленных акций	13 681 600 штук
Вид	простые акции
Номинальная стоимость акций, оплаченных учредителями	58 113 800 тыс.тенге
Общая сумма денег, привлеченных при размещении акций	58 126 461 тыс.тенге
Количество акций, находящихся в обращении	5 811 380 штук
Количество выкупленных акций	250 000 штук
Цена выкупа на последнюю дату	10 000 тенге
Дата утверждения методики выкупа акций	Методика определения стоимости акций при их выкупе АО «ИО «Казахстанская Ипотечная Компания» была утверждена решением заседания общего собрания акционеров от 03 октября 2008 года (Протокол №3).
Орган, осуществивший государственную регистрацию выпуска акций	Комитет по контролю и надзору финансового рынка и финансовых организаций Национального Банка Республики Казахстан
Государственный регистрационный номер и дата государственной регистрации	А4532, от 13 марта 2013 года

3) **сведения о фактах неисполнения эмитентом своих обязательств перед держателями ценных бумаг (невыплата (задержка в выплате) вознаграждения по облигациям, невыплата (задержка в выплате) дивидендов по акциям), включая информацию о размерах неисполненных обязательств и сроке просрочки исполнения таковых, сумма начисленных, но не выплаченных вознаграждений по ценным бумагам (отдельно по видам и выпускам);**

Факты неисполнения эмитентом своих обязательств перед держателями ценных бумаг отсутствуют.

4) **в случае, если какой-либо выпуск ценных бумаг был приостановлен или признан несостоявшимся либо аннулирован, указывается государственный орган, принявший такие решения, основания и дату их принятия;**

В соответствии с уведомлением Агентства Республики Казахстан по регулированию и надзору финансового рынка и финансовых организаций от 04 августа 2011 года аннулирован первый выпуск облигаций в пределах третьей облигационной программы, зарегистрированный под номером С49-1.

5) **даты выплат вознаграждения по каждому зарегистрированному выпуску, суммы, подлежащие выплате, даты выкупа и суммы, выплаченные при погашении по каждому выпуску;**

График погашений по первому выпуску облигаций, зарегистрированного 24 октября 2002 года:

№ п/п	Дата начала купонной выплаты	Ставка, % год	Размещенный объем на дату	Сумма выплаченного вознаграждения (тенге)	Погашение номинальной стоимости (тенге)
1.	12.05.2003	10,75	500 000 000,00	26 875 000,00	-
2.	10.11.2003	11,75	1 000 000 000,00	58 750 000,00	-
3.	11.05.2004	11,45	1 500 000 000,00	85 875 000,00	-
4.	10.11.2004	11,25	1 500 000 000,00	84 375 000,00	-
5.	10.05.2005	12,25	1 500 000 000,00	91 875 000,00	-
6.	10.11.2005	12,05	1 500 000 000,00	90 375 000,00	1 500 000 000,00
Итого:				**438 125 000,00**	**1 500 000 000,00**

График погашений по второму выпуску облигаций, зарегистрированного 13 августа 2003 года:

№ п/п	Дата начала купонной выплаты	Ставка, % год	Размещенный объем на дату	Сумма выплаченного вознаграждения (тенге)	Погашение номинальной стоимости (тенге)
1.	01.10.2003	6,90	500 000 000,00	4 791 666,67	-
2.	01.04.2004	7,70	3 000 000 000,00	115 500 000,00	-
3.	01.10.2004	8,30	3 000 000 000,00	124 500 000,00	300 000 000,00
4.	01.04.2005	9,50	2 700 000 000,00	128 250 000,00	-
5.	03.10.2005	8,90	2 700 000 000,00	120 150 000,00	300 000 000,00
6.	03.04.2006	9,70	2 400 000 000,00	116 400 000,00	-
7.	02.10.2006	10,70	2 400 000 000,00	128 400 000,00	300 000 000,00
8.	02.04.2007	9,30	2 100 000 000,00	97 650 000,00	-
9.	01.10.2007	8,60	2 100 000 000,00	90 300 000,00	300 000 000,00
10.	01.04.2008	12,00	1 800 000 000,00	108 000 000,00	-
11.	01.10.2008	16,50	1 800 000 000,00	148 500 000,00	300 000 000,00
12.	01.04.2009	19,00	1 500 000 000,00	142 500 000,00	-
13.	01.10.2009	14,50	1 500 000 000,00	108 750 000,00	300 000 000,00
14.	01.04.2010	6,80	1 200 000 000,00	40 800 000,00	-
15.	01.10.2010	8,00	1 200 000 000,00	48 000 000,00	300 000 000,00

16.	01.04.2011	7,50	900 000 000,00	33 750 000,00	-
17.	01.10.2011	9,40	900 000 000,00	42 300 000,00	300 000 000,00
18.	01.04.2012	9,50	600 000 000,00	28 500 000,00	-
19.	01.10.2012	5,40	600 000 000,00	16 200 000,00	300 000 000,00
20.	01.04.2013	5,80	300 000 000,00	8 700 000	-
21.	01.10.2013	7,60	300 000 000,00	11 400 000,00	300 000 000,00
Итого:				**1 663 341 666,67**	**3 000 000 000,00**

График погашений по третьему выпуску облигаций, зарегистрированного 19 ноября 2003 года:

№ п/п	Дата начала купонной выплаты	Ставка, % год	Размещенный объем на дату	Сумма выплаченного вознаграждения (тенге)	Погашение номинальной стоимости (тенге)
1.	01.04.2004	8,30	5 000 000 000,00	138 333 333,34	-
2.	01.10.2004	7,50	5 000 000 000,00	187 500 000,00	-
3.	01.04.2005	8,70	5 000 000 000,00	217 500 000,00	500 000 000,00
4.	03.10.2005	8,10	4 500 000 000,00	182 250 000,00	-
5.	03.04.2006	8,90	4 500 000 000,00	200 250 000,00	450 000 000,00
6.	02.10.2006	9,90	4 050 000 000,00	200 475 000,00	-
7.	02.04.2007	9,50	4 050 000 000,00	192 375 000,00	405 000 000,00
8.	01.10.2007	8,80	3 645 000 000,00	160 380 000,00	-
9.	01.04.2008	12,20	3 645 000 000,00	222 345 000,00	364 500 000,00
10.	01.10.2008	16,70	3 280 500 000,00	273 921 750,00	-
11.	01.04.2009	19,20	3 280 500 000,00	314 928 000,00	328 050 000,00
12.	01.10.2009	14,70	2 952 450 000,00	217 005 075,00	-
13.	01.04.2010	7,00	2 952 450 000,00	103 335 750,00	295 245 000,00
14.	01.10.2010	8,20	2 657 205 000,00	108 945 405,00	-
15.	01.04.2011	7,70	2 657 205 000,00	102 302 392,50	265 720 500,00
16.	01.10.2011	9,60	2 391 484 500,00	114 791 256,01	-
17.	01.04.2012	9,70	2 391 484 500,00	115 986 998,26	239 148 450,00
18.	01.10.2012	5,60	2 152 336 050,00	60 265 409,40	-
19.	01.04.2013	6,00	2 152 336 050,00	64 570 081,50	215 233 605,00
20.	01.10.2013	7,80	1 937 102 445,00	75 546 995,36	-
21.	01.04.2014	6,40	1 937 102 445,00	61 987 278,24	1 937 102 445,00
Итого:				**3 314 994 724,59**	**5 000 000 000,00**

График погашений по четвертому выпуску облигаций, зарегистрированного 17 января 2004 года:

№ п/п	Дата начала купонной выплаты	Ставка, % год	Размещенный объем на дату	Сумма выплаченного вознаграждения (тенге)	Погашение номинальной стоимости (тенге)
1.	01.04.2004	6,90	1 500 000 000,00	17 250 000,00	-
2.	01.10.2004	7,00	5 000 000 000,00	175 000 000,00	-
3.	01.04.2005	8,20	5 000 000 000,00	205 000 000,00	500 000 000,00
4.	03.10.2005	7,60	4 500 000 000,00	171 000 000,00	-
5.	03.04.2006	8,40	4 500 000 000,00	189 000 000,00	450 000 000,00
6.	02.10.2006	9,40	4 050 000 000,00	190 350 000,00	-
7.	02.04.2007	9,00	4 050 000 000,00	182 250 000,00	405 000 000,00
8.	01.10.2007	8,30	3 645 000 000,00	151 267 500,00	-
9.	01.04.2008	11,70	3 645 000 000,00	213 232 500,00	364 500 000,00
10.	01.10.2008	16,20	3 280 500 000,00	265 720 500,00	-
11.	01.04.2009	18,70	3 280 500 000,00	306 726 750,00	328 050 000,00
12.	01.10.2009	14,20	2 952 450 000,00	209 623 950,00	-
13.	01.04.2010	6,50	2 952 450 000,00	95 954 625,00	295 245 000,00
14.	01.10.2010	7,70	2 657 205 000,00	102 302 392,50	-
15.	01.04.2011	7,20	2 657 205 000,00	95 659 380,00	265 720 500,00

16.	01.10.2011	9,10	2 391 484 500,00	108 812 544,79	-
17.	01.04.2012	9,20	2 391 484 500,00	110 008 287,01	239 148 450,00
18.	01.10.2012	5,10	2 152 336 050,00	54 884 569,29	-
19.	01.04.2013	5,50	2 152 336 050,00	59 189 241,43	215 233 605,00
20.	01.10.2013	7,30	1 937 102 445,00	70 704 239,24	-
21.	01.04.2014	5,90	1 937 102 445,00	57 144 522,13	1 937 102 445,00
Итого:				**3 031 081 001,27**	**5 000 000 000,00**

График погашений по пятому выпуску облигаций, зарегистрированного 14 мая 2004 года:

№ п/п	Дата начала купонной выплаты	Ставка, % год	Размещенный объем на дату	Сумма выплаченного вознаграждения (тенге)	Погашение номинальной стоимости (тенге)
1.	01.10.2004	7,69	1 447 700 000,00	37 109 376,68	-
2.	01.04.2005	8,09	5 000 000 000,00	202 250 000,00	-
3.	03.10.2005	7,49	5 000 000 000,00	187 250 000,00	-
4.	03.04.2006	8,29	5 000 000 000,00	207 250 000,00	-
5.	02.10.2006	9,29	5 000 000 000,00	232 250 000,00	-
6.	02.04.2007	8,89	5 000 000 000,00	222 250 000,00	-
7.	01.10.2007	8,19	5 000 000 000,00	204 750 000,00	-
8.	01.04.2008	11,59	5 000 000 000,00	289 750 000,00	-
9.	01.10.2008	16,09	5 000 000 000,00	402 250 000,00	-
10.	01.04.2009	18,59	5 000 000 000,00	464 750 000,00	5 000 000 000,00
Итого:				**2 449 859 376,68**	**5 000 000 000,00**

График погашений по шестому выпуску облигаций, зарегистрированного 14 мая 2004 года:

№ п/п	Дата начала купонной выплаты	Ставка, % год	Размещенный объем на дату	Сумма выплаченного вознаграждения (тенге)	Погашение номинальной стоимости (тенге)
1.	01.10.2004	7,29	5 000 000 000,00	121 500 000,00	-
2.	01.04.2005	8,09	5 000 000 000,00	202 250 000,00	-
3.	03.10.2005	7,49	5 000 000 000,00	187 250 000,00	-
4.	03.04.2006	8,29	4 111 100 000,00	170 405 095,00	-
5.	02.10.2006	9,29	4 111 100 000,00	190 960 595,00	-
6.	02.04.2007	8,89	4 111 100 000,00	182 738 395,00	-
7.	01.10.2007	8,19	4 111 100 000,00	168 349 545,00	-
8.	01.04.2008	11,59	4 111 100 000,00	238 238 245,00	-
9.	01.10.2008	16,09	4 111 100 000,00	330 737 995,00	-
10.	01.04.2009	18,59	4 111 100 000,00	382 126 745,00	-
11.	01.10.2009	14,09	4 111 100 000,00	289 626 995,00	-
12.	01.04.2010	6,39	4 111 100 000,00	131 349 645,00	-
13.	01.10.2010	7,59	4 111 100 000,00	156 016 245,00	-
14.	01.04.2011	7,09	4 111 100 000,00	145 738 495,00	4 111 100 000,00
Итого:				**2 897 287 995,00**	**4 111 100 000,00**

График погашений по седьмому выпуску облигаций, зарегистрированного 10 сентября 2004 года:

№ п/п	Дата начала купонной выплаты	Ставка, % год	Размещенный объем на дату	Сумма выплаченного вознаграждения (тенге)	Погашение номинальной стоимости (тенге)
1.	01.04.2005	6,90	3 231 600 000,00	111 490 200,00	-
2.	03.10.2005	7,20	3 846 600 000,00	138 477 600,00	-
3.	03.04.2006	8,00	3 846 600 000,00	153 864 000,00	-
4.	02.10.2006	9,00	3 846 600 000,00	173 097 000,00	-

5.	02.04.2007	8,60	5 000 000 000,00	215 000 000,00	-
6.	01.10.2007	7,90	5 000 000 000,00	197 500 000,00	-
7.	01.04.2008	11,30	5 000 000 000,00	282 500 000,00	-
8.	01.10.2008	15,80	5 000 000 000,00	395 000 000,00	-
9.	01.04.2009	18,30	5 000 000 000,00	457 500 000,00	-
10.	01.10.2009	13,80	5 000 000 000,00	345 000 000,00	-
11.	01.04.2010	6,10	5 000 000 000,00	152 500 000,00	-
12.	01.10.2010	7,30	5 000 000 000,00	182 500 000,00	-
13.	01.04.2011	6,80	5 000 000 000,00	170 000 000,00	-
14.	01.10.2011	8,70	5 000 000 000,00	217 500 000,00	5 000 000 000,00
Итого:				**3 191 928 800,00**	**5 000 000 000,00**

График погашений по восьмому выпуску облигаций, зарегистрированного 10 сентября 2004 года:

№ п/п	Дата начала купонной выплаты	Ставка, % год	Размещенный объем на дату	Сумма выплаченного вознаграждения (тенге)	Погашение номинальной стоимости (тенге)
1.	01.04.2005	-	-	-	-
2.	01.10.2005	-	-	-	-
3.	01.04.2006	-	-	-	-
4.	01.10.2006	-	-	-	-
5.	02.04.2007	8,60	1 107 200 000,00	47 609 600,00	-
6.	01.10.2007	7,90	3 942 200 000,00	155 716 900,00	-
7.	01.04.2008	11,30	5 000 000 000,00	282 500 000,00	-
8.	01.10.2008	15,80	5 000 000 000,00	395 000 000,00	-
9.	01.04.2009	18,30	5 000 000 000,00	457 500 000,00	-
10.	01.10.2009	13,80	5 000 000 000,00	345 000 000,00	-
11.	01.04.2010	6,10	5 000 000 000,00	152 500 000,00	-
12.	01.10.2010	7,30	5 000 000 000,00	182 500 000,00	-
13.	01.04.2011	6,80	5 000 000 000,00	170 000 000,00	-
14.	01.10.2011	8,70	5 000 000 000,00	217 500 000,00	-
15.	01.04.2012	8,80	5 000 000 000,00	220 000 000,00	-
16.	01.10.2012	4,70	5 000 000 000,00	117 500 000,00	-
17.	01.04.2013	5,10	5 000 000 000,00	127 500 000,00	-
18.	01.10.2013	6,90	5 000 000 000,00	172 500 000,00	-
19.	01.04.2014	5,50	5 000 000 000,00	137 500 000,00	-
20.	01.10.2014	6,30	5 000 000 000,00	157 500 000,00	5 000 000 000,00
Итого:				**3 338 326 500,00**	**5 000 000 000,00**

График погашений по первому выпуску облигаций в пределах облигационной программы, зарегистрированного 18 февраля 2005 года:

№ п/п	Дата начала купонной выплаты	Ставка, % год	Размещенный объем на дату	Сумма выплаченного вознаграждения (тенге))	Погашение номинальной стоимости (тенге)
1.	01.09.2005	4,90	-	-	-
2.	01.03.2006	4,90	54 000 000,00	1 323 000,00	-
3.	01.09.2006	4,90	3 054 000 000,00	74 823 000,00	-
4.	01.03.2007	4,90	3 054 000 000,00	74 823 000,00	-
5.	01.09.2007	4,90	3 157 600 000,00	77 361 200,00	-
6.	03.03.2008	4,90	3 157 600 000,00	77 361 200,00	3 157 600 000,00
Итого:				**305 691 400,00**	**3 157 600 000,00**

График погашений по второму выпуску облигаций в пределах облигационной программы, зарегистрированного 18 февраля 2005 года:

№ п/п	Дата начала купонной выплаты	Ставка, % год	Размещенный объем на дату	Сумма выплаченного вознаграждения (тенге)	Погашение номинальной стоимости (тенге)
1.	01.09.2005	5,69	-	-	-
2.	01.03.2006	5,69	150 000 000,00	4 267 500,00	-
3.	01.09.2006	5,69	650 000 000,00	18 492 500,00	-
4.	01.03.2007	5,69	650 000 000,00	18 492 500,00	-
5.	01.09.2007	5,69	5 000 000 000,00	142 250 000,00	-
6.	01.03.2008	5,69	5 000 000 000,00	142 250 000,00	-
7.	01.09.2008	5,69	5 000 000 000,00	142 250 000,00	-
8.	01.03.2009	5,69	5 000 000 000,00	142 250 000,00	-
9.	01.09.2009	5,69	5 000 000 000,00	142 250 000,00	-
10.	01.03.2010	5,69	5 000 000 000,00	142 250 000,00	5 000 000 000,00
Итого:				**894 752 500,00**	**5 000 000 000,00**

График погашений по третьему выпуску облигаций в пределах облигационной программы, зарегистрированного 21 сентября 2005 года:

Согласно условиям проспекта выпуска облигаций выплата купонного вознаграждения не предусмотрена, облигации являются дисконтными.

Выпуск погашен 15 мая 2006 года.

График погашений по четвертому выпуску облигаций в пределах облигационной программы, зарегистрированного 27 апреля 2006 года:

Согласно условиям проспекта выпуска облигаций выплата купонного вознаграждения не предусмотрена, облигации являются дисконтными.

Выпуск погашен 01 мая 2007 года.

График погашений по первому выпуску облигаций в пределах второй облигационной программы, зарегистрированного 30 марта 2005 года:

№ п/п	Дата начала купонной выплаты	Ставка, % год	Размещенный объем на дату	Сумма купонного вознаграждения (тенге)	Погашение номинальной стоимости (тенге)
1.	10.10.2005	6,90	-	-	-
2.	10.04.2006	6,90	1 050 000 000,00	36 225 000,00	-
3.	10.10.2006	6,90	3 950 000 000,00	136 275 000,00	-
4.	10.04.2007	6,90	5 000 000 000,00	172 500 000,00	-
5.	10.10.2007	6,90	5 000 000 000,00	172 500 000,00	-
6.	10.04.2008	6,90	5 000 000 000,00	172 500 000,00	-
7.	10.10.2008	6,90	5 000 000 000,00	172 500 000,00	-
8.	10.04.2009	6,90	5 000 000 000,00	172 500 000,00	-
9.	10.10.2009	6,90	5 000 000 000,00	172 500 000,00	-
10.	10.04.2010	6,90	5 000 000 000,00	172 500 000,00	-
11.	10.10.2010	6,90	5 000 000 000,00	172 500 000,00	-
12.	10.04.2011	6,90	5 000 000 000,00	172 500 000,00	-
13.	10.10.2011	6,90	5 000 000 000,00	172 500 000,00	-
14.	10.04.2012	6,90	5 000 000 000,00	172 500 000,00	-
15.	10.10.2012	6,90	5 000 000 000,00	172 500 000,00	-
16.	10.04.2013	6,90	5 000 000 000,00	172 500 000,00	-
17.	10.10.2013	6,90	5 000 000 000,00	172 500 000,00	-
18.	10.04.2014	6,90	5 000 000 000,00	172 500 000,00	-
19.	10.10.2014	6,90	5 000 000 000,00	172 500 000,00	-
20.	10.04.2015	6,90	5 000 000 000,00	172 500 000,00	5 000 000 000,00
Итого:				**3 105 000 000,00**	**5 000 000 000,00**

График погашений по второму выпуску облигаций в пределах второй облигационной программы, зарегистрированного 30 марта 2005 года:

№ п/п	Дата начала купонной выплаты	Ставка, % год	Размещенный объем на дату	Сумма купонного вознаграждения (тенге)	Погашение номинальной стоимости (тенге)
1.	10.10.2005	-	-	-	-
2.	10.04.2006	7,50	2 350 000 000,00	88 125 000,00	-
3.	10.10.2006	7,50	5 000 000 000,00	187 500 000,00	-
4.	10.04.2007	7,50	5 000 000 000,00	187 500 000,00	-
5.	10.10.2007	7,50	5 000 000 000,00	187 500 000,00	-
6.	10.04.2008	7,50	5 000 000 000,00	187 500 000,00	-
7.	10.10.2008	7,50	5 000 000 000,00	187 500 000,00	-
8.	10.04.2009	7,50	5 000 000 000,00	187 500 000,00	-
9.	10.10.2009	7,50	5 000 000 000,00	187 500 000,00	-
10.	10.04.2010	6,01	5 000 000 000,00	150 250 000,00	-
11.	10.10.2010	7,21	5 000 000 000,00	180 250 000,00	-
12.	10.04.2011	6,71	5 000 000 000,00	167 750 000,00	-
13.	10.10.2011	7,50	5 000 000 000,00	187 500 000,00	-
14.	10.04.2012	7,50	5 000 000 000,00	187 500 000,00	-
15.	10.10.2012	4,61	5 000 000 000,00	115 250 000,00	-
16.	10.04.2013	5,01	5 000 000 000,00	125 250 000,00	-
17.	10.10.2013	6,81	5 000 000 000,00	170 250 000,00	-
18.	10.04.2014	5,41	5 000 000 000,00	124 421 885,00	-
19.	10.10.2014	6,21	4 599 700 000,00	142 820 685,00	-
20.	10.04.2015	7,41	4 599 700 000,00	168 119 035,00	-
21.	10.10.2015	5,21	4 599 700 000,00	119 822 185,00	-
22.	10.04.2016	-	5 000 000 000,00	-	-
23.	10.10.2016	-	5 000 000 000,00	-	-
24.	10.04.2017	-	5 000 000 000,00	-	5 000 000 000,00
Итого:				**3 239 808 790,00**	**5 000 000 000,00**

График погашений по третьему выпуску облигаций в пределах второй облигационной программы, зарегистрированного 05 января 2007 года:

Согласно условиям проспекта выпуска облигаций выплата купонного вознаграждения не предусмотрена, облигации являются дисконтными.

Выпуск погашен 15 января 2008 года.

График погашений по четвертому выпуску облигаций в пределах второй облигационной программы, зарегистрированного 05 января 2007 года:

№ п/п	Дата начала купонной выплаты	Ставка, % год	Размещенный объем на дату	Сумма купонного вознаграждения (тенге)	Погашение номинальной стоимости (тенге)
1.	15.07.2007	-	-	-	-
2.	15.01.2008	7,50	3 625 000 000,00	135 937 500,00	-
3.	15.07.2008	7,50	4 825 000 000,00	180 937 500,00	-
4.	15.01.2009	7,50	4 825 000 000,00	180 937 500,00	-
5.	15.07.2009	7,50	4 825 000 000,00	180 937 500,00	-
6.	15.01.2010	7,50	5 000 000 000,00	187 500 000,00	-
7.	15.07.2010	6,21	5 000 000 000,00	155 250 000,00	-
8.	15.01.2011	6,81	5 000 000 000,00	170 250 000,00	-
9.	15.07.2011	7,50	5 000 000 000,00	187 500 000,00	-
10.	15.01.2012	7,50	5 000 000 000,00	187 500 000,00	-
11.	15.07.2012	7,41	5 000 000 000,00	185 250 000,00	-
12.	15.01.2013	4,91	5 000 000 000,00	122 750 000,00	-
13.	15.07.2013	6,01	5 000 000 000,00	150 250 000,00	-
14.	15.01.2014	5,91	5 000 000 000,00	147 750 000,00	-

15.	15.07.2014	4,81	5 000 000 000,00	120 250 000,00	-
16.	15.01.2015	7,01	5 000 000 000,00	175 250 000,00	-
17.	15.07.2015	7,41	5 000 000 000,00	185 250 000,00	-
18.	15.01.2016	-	5 000 000 000,00	-	-
19.	15.07.2016	-	5 000 000 000,00	-	-
20.	15.01.2017	-	5 000 000 000,00	-	5 000 000 000,00
Итого:				**2 660 062 500,00**	**5 000 000 000,00**

График погашений по первому выпуску облигаций в пределах третьей облигационной программы, зарегистрированного 11 марта 2007 года:

Выплаты купонного вознаграждения не производились.
Выпуск аннулирован 04 августа 2008 года.

График погашений по второму выпуску облигаций в пределах третьей облигационной программы, зарегистрированного 14 июня 2007 года:

№ п/п	Дата начала купонной выплаты	Ставка, % год	Размещенный объем на дату	Сумма купонного вознаграждения (тенге)	Погашение номинальной стоимости (тенге)
1.	10.12.2007	-	-	-	-
2.	10.06.2008	-	-	-	-
3.	10.12.2008	-	-	-	-
4.	10.06.2009	12,00	4 674 921 520,00	280 495 291,20	-
5.	10.12.2009	9,10	10 000 000 000,00	455 000 000,00	-
6.	10.06.2010	6,50	10 000 000 000,00	325 000 000,00	-
7.	10.12.2010	7,70	10 000 000 000,00	385 000 000,00	-
8.	10.06.2011	8,40	10 000 000 000,00	420 000 000,00	-
9.	10.12.2011	9,00	10 000 000 000,00	450 000 000,00	-
10.	10.06.2012	8,50	10 000 000 000,00	425 000 000,00	-
11.	10.12.2012	5,70	10 000 000 000,00	285 000 000,00	-
12.	10.06.2013	6,30	10 000 000 000,00	315 000 000,00	-
13.	10.12.2013	6,60	10 000 000 000,00	330 000 000,00	-
14.	10.06.2014	5,40	10 000 000 000,00	270 000 000,00	-
15.	10.12.2014	7,60	10 000 000 000,00	380 000 000,00	-
16.	10.06.2015	8,30	10 000 000 000,00	415 000 000,00	-
17.	10.12.2015	5,00	10 000 000 000,00	250 000 000,00	-
18.	10.06.2016	-	10 000 000 000,00	-	10 000 000 000,00
Итого:				**4 985 495 291,20**	**10 000 000 000,00**

График погашений по третьему выпуску облигаций в пределах третьей облигационной программы, зарегистрированного 29 ноября 2007 года:

№ п/п	Дата начала купонной выплаты	Ставка, % год	Размещенный объем на дату	Сумма выплаченного вознаграждения (тенге)	Погашение номинальной стоимости (тенге)
1.	01.06.2008	-	-	-	-
2.	01.12.2008	11,00	5 000 000 000,00	275 000 000,00	-
3.	01.06.2009	11,00	5 000 000 000,00	275 000 000,00	-
4.	01.12.2009	11,00	5 000 000 000,00	275 000 000,00	-
5.	01.06.2010	11,00	5 000 000 000,00	275 000 000,00	-
6.	01.12.2010	11,00	5 000 000 000,00	275 000 000,00	-
7.	01.06.2011	11,00	5 000 000 000,00	275 000 000,00	-
8.	01.12.2011	11,00	5 000 000 000,00	275 000 000,00	-
9.	01.06.2012	11,00	5 000 000 000,00	275 000 000,00	-
10.	01.12.2012	11,00	5 000 000 000,00	275 000 000,00	5 000 000 000,00
Итого:				**2 475 000 000,00**	**5 000 000 000,00**

График погашений по четвертому выпуску облигаций в пределах третьей облигационной программы, зарегистрированного 15 июля 2009 года:

№ п/п	Дата начала купонной выплаты	Ставка, % год	Размещенный объем на дату	Сумма выплаченного вознаграждения (тенге)	Погашение номинальной стоимости (тенге)
1.	15.01.2010	10,20	5 000 000 000,00	255 000 000,00	-
2.	15.07.2010	10,20	5 000 000 000,00	255 000 000,00	-
3.	15.01.2011	10,80	5 000 000 000,00	270 000 000,00	-
4.	15.07.2011	11,00	5 000 000 000,00	275 000 000,00	-
5.	15.01.2012	11,00	5 000 000 000,00	275 000 000,00	-
6.	15.07.2012	11,00	5 000 000 000,00	275 000 000,00	-
7.	15.01.2013	8,90	5 000 000 000,00	222 500 000,00	-
8.	15.07.2013	10,00	5 000 000 000,00	250 000 000,00	5 000 000 000,00
Итого:				**2 077 500 000,00**	**5 000 000 000,00**

График погашений по пятому выпуску облигаций в пределах третьей облигационной программы, зарегистрированного 09 декабря 2009 года:

№ п/п	Дата начала купонной выплаты	Ставка, % год	Размещенный объем на дату	Сумма купонного вознаграждения (тенге)	Погашение номинальной стоимости (тенге)
1.	10.06.2010	11,00	8 000 000 000,00	440 000 000,00	-
2.	10.12.2010	10,70	8 000 000 000,00	428 000 000,00	-
3.	10.06.2011	11,00	8 000 000 000,00	440 000 000,00	-
4.	10.12.2011	11,00	8 000 000 000,00	440 000 000,00	-
5.	10.06.2012	11,00	8 000 000 000,00	440 000 000,00	-
6.	10.12.2012	8,70	8 000 000 000,00	348 000 000,00	-
7.	10.06.2013	9,30	8 000 000 000,00	372 000 000,00	-
8.	10.12.2013	9,60	8 000 000 000,00	384 000 000,00	-
9.	10.06.2014	8,40	8 000 000 000,00	336 000 000,00	-
10.	10.12.2014	10,60	8 000 000 000,00	424 00 0000,00	-
11.	10.06.2015	11,00	8 000 000 000,00	424 00 0000,00	-
12.	10.12.2015	8,00	8 000 000 000,00	320 000 000,00	8 000 000 000,00
Итого:				**4 796 000 000,00**	**8 000 000 000,00**

График погашений по девятому выпуску облигаций, зарегистрированного 25 ноября 2010 года:

№ п/п	Дата начала купонной выплаты	Ставка, % год	Размещенный объем на дату	Сумма купонного вознаграждения (тенге)	Погашение основного долга (тенге)
1.	23.06.2011	8,00	8 990 700 000,00	359 628 000,00	-
2.	23.12.2011	8,50	8 990 700 000,00	382 104 750,00	-
3.	23.06.2012	8,50	10 000 000 000,00	425 000 000,00	-
4.	23.12.2012	7,00	10 000 000 000,00	350 000 000,00	-
5.	23.06.2013	6,50	10 000 000 000,00	325 000 000,00	-
6.	23.12.2013	6,50	10 000 000 000,00	325 000 000,00	-
7.	23.06.2014	6,50	10 000 000 000,00	325 000 000,00	
8.	23.12.2014	6,50	10 000 000 000,00	325 000 000,00	
9.	23.06.2015	6,50	10 000 000 000,00	325 000 000,00	-
10.	23.12.2015	6,50	-		-
11.	23.06.2016	6,50	-	-	-
12.	23.12.2016	6,50	-	-	-
13.	23.06.2017	6,50	-	-	-
14.	23.12.2017	6,50	-	-	-
15.	23.06.2018	6,50	-	-	-

16.	23.12.2018	6,50	-	-	10 000 000 000,00
Итого:				**2 859 628 000,00**	**10 000 000 000,00**

График погашений по десятому выпуску облигаций, зарегистрированного 27 декабря 2011 года:

№ п/п	Дата начала купонной выплаты	Ставка, % год	Размещенный объем на дату	Сумма купонного вознаграждения (тенге)	Погашение основного долга (тенге)
1.	02.10.2012	8,00	3 507 000 000,00	140 280 000,00	-
2.	02.04.2013	8,00	5 007 000 000,00	200 280 000,00	-
3.	02.10.2013	8,00	10 000 000 000,00	400 000 000,00	-
4.	02.04.2014	8,00	10 000 000 000,00	400 000 000,00	-
5.	02.10.2014	8,00	10 000 000 000,00	400 000 000,00	-
6.	02.04.2015	8,00	10 000 000 000,00	400 000 000,00	-
7.	02.10.2015	8,00	-	-	-
8.	02.04.2016	8,00	-	-	-
9.	02.10.2016	8,00	-	-	-
10.	02.04.2017	8,00	-	-	10 000 000 000,00
Итого:				**1 940 560 000,00**	**10 000 000 000,00**

График погашений по одиннадцатому выпуску облигаций, зарегистрированного 27 декабря 2011 года:

№ п/п	Дата начала купонной выплаты	Ставка, % год	Размещенный объем на дату	Сумма купонного вознаграждения (тенге)	Погашение основного долга (тенге)
1.	02.10.2012	7,00	7 000 000,00	245 000,00	-
2.	02.04.2013	7,00	7 000 000,00	245 000,00	-
3.	02.10.2013	7,00	7 000 000,00	245 000,00	-
4.	02.04.2014	7,00	7 000 000,00	245 000,00	-
5.	02.10.2014	7,00	7 000 000,00	245 000,00	-
6.	02.04.2015	7,00	7 000 000,00	245 000,00	-
7.	02.10.2015	7,00	-	-	-
8.	02.04.2016	7,00	-	-	-
9.	02.10.2016	7,00	-	-	-
10.	02.04.2017	7,00	-	-	-
11.	02.10.2017	7,00	-	-	-
12.	02.04.2018	7,00	-	-	-
13.	02.10.2018	7,00	-	-	-
14.	02.04.2019	7,00	-	-	-
15.	02.10.2019	7,00	-	-	-
16.	02.04.2020	7,00	-	-	15 000 000 000,00
Итого:				**1 470 000,00**	**15 000 000 000,00**

График погашений по двенадцатому выпуску облигаций, зарегистрированного 05 июля 2013 года:

№ п/п	Дата начала купонной выплаты	Ставка, % год	Размещенный объем на дату	Сумма выплаченного вознаграждения (тенге)	Погашение основного долга (тенге)
1.	26.01.2014	8,00	4 936 999 999,00	197 479 999,96	-
2.	26.07.2014	8,00	7 920 499 999,00	316 820 000,00	-
3.	26.01.2015	8,00	7 920 499 999,00	316 820 000,00	-
4.	26.07.2015	8,00	7 920 499 999,00	316 820 000,00	-
5.	26.01.2016	8,00	-	-	-
6.	26.07.2016	8,00	-	-	-

7.	26.01.2017	8,00	-	-	-
8.	26.07.2017	8,00	-	-	-
9.	26.01.2018	8,00	-	-	10 000 000 000,00
Итого:				**1 147 939 999,96**	**10 000 000 000,00**

График погашений по тринадцатому выпуску облигаций, зарегистрированного 05 июля 2013 года:

№ п/п	Дата начала купонной выплаты	Ставка, % год	Размещенный объем на дату	Сумма выплаченного вознаграждения (тенге)	Погашение основного долга (тенге)
1.	26.01.2014	8,50	6 106 999 999,00	259 547 499,96	-
2.	26.07.2014	8,50	10 000 000 000,00	425 000 000,00	-
3.	26.01.2015	8,50	10 000 000 000,00	425 000 000,00	-
4.	26.07.2015	8,50	10 000 000 000,00	425 000 000,00	-
5.	26.01.2016	8,50	-	-	-
6.	26.07.2016	8,50	-	-	-
7.	26.01.2017	8,50	-	-	-
8.	26.07.2017	8,50	-	-	-
9.	26.01.2018	8,50	-	-	-
10.	26.07.2018	8,50	-	-	-
11.	27.01.2019	8,50	-	-	-
12.	27.07.2019	8,50	-	-	-
13.	27.01.2020	8,50	-	-	-
14.	27.07.2020	8,50	-	-	10 000 000 000,00
Итого:				**1 534 547 499,96**	**10 000 000 000,00**

График погашений по четырнадцатому выпуску облигаций, зарегистрированного 05 июля 2013 года:

№ п/п	Дата начала купонной выплаты	Ставка, % год	Размещенный объем на дату	Сумма выплаченного вознаграждения (тенге)	Погашение основного долга (тенге)
1.	26.01.2014	6,00	21 614 660 000,00	656 182 491,07	-
2.	26.07.2014	6,00	21 614 660 000,00	776 469 216,34	-
3.	26.01.2015	6,00	15 864 211 270,00	572 782 285,42	-
4.	26.07.2015	6,00	-	-	-
5.	26.01.2016	6,00	-	-	-
6.	26.07.2016	6,00	-	-	-
7.	26.01.2017	6,00	-	-	-
8.	26.07.2017	6,00	-	-	-
9.	26.01.2018	6,00	-	-	30 000 000 000,00
Итого:				**2 005 433 992,83**	**30 000 000 000,00**

6) размер дивиденда на одну акцию (простую, привилегированную) за каждый год из двух последних финансовых лет или за период фактического существования, с указанием суммы начисленных дивидендов и суммы выплаченных дивидендов;

	Начисленные дивиденды, в тыс.тенге	Выплаченные дивиденды, в тыс.тенге	Размер дивиденды на одну акцию, в тенге
2013 г.	-	-	-
2014 г.	-	-	-

7) основные рынки, на которых осуществляется торговля ценными бумагами эмитента, включая наименования организаторов торгов;

Основными рынками, на которых осуществляется торговля ценными бумагами эмитента, являются:
– организованный рынок – АО «Казахстанская фондовая биржа».

8) права, представляемые каждым видом ранее выпущенных облигаций их держателям, в том числе права, реализованные при нарушении ограничений (ковенант) и предусмотренные договорами купли-продажи ценных бумаг, заключенными с держателями, с указанием порядка реализации данных прав держателей.

Условиями проспектов ранее выпущенных облигаций были представлены держателям облигаций следующие права:
- право на получение номинальной стоимости;
- право на получение вознаграждения;
- право удовлетворения своих требований в порядке, предусмотренном законодательством Республики Казахстан;
- право свободно продавать и иным образом отчуждать облигации;
- иные права, вытекающие из права собственности на облигации.

В случае просрочки исполнения эмитентом обязательств по выплате долга по облигациям, начиная со дня, следующего за днем просрочки, в пользу держателей облигаций производится начисление пени за каждый день просрочки, исчисляемой исходя из официальной ставки рефинансирования Национального Банка Республики Казахстан на день исполнения денежного обязательства.

Эмитент в течение 30 (тридцати) календарных дней с даты возникновения событий, являющихся основанием для объявления дефолта по облигациям эмитента, обязан исполнить надлежащим образом свои обязательства по выплате долга по облигациям. Если по истечении этого срока эмитент не исполнит свои обязательства, защита интересов держателей облигаций осуществляется в соответствии с законодательством Республики Казахстан с участием Представителя держателей облигаций.

Также держателям четвертого и пятого выпусков облигаций в пределах третьей облигационной программы было представлено право требования досрочного погашения эмитентом облигаций: «Держатели облигаций вправе требовать досрочного погашения эмитентом в следующих случаях:
- не выплаты или неполной выплаты эмитентом очередного купонного вознаграждения по облигациям в течение 30 (тридцати) календарных дней со дня, следующего за днем окончания установленных настоящим проспектом сроков выплаты вознаграждения;
- объявления эмитентом своей неспособности выполнять финансовые обязательства в отношении Облигаций настоящего выпуска».

Держатели облигаций вправе требовать досрочного погашения эмитентом облигаций путем предоставления письменного заявления эмитенту с указанием причины требования досрочного погашения. Эмитент обязуется рассмотреть заявление и предоставить письменный ответ в течение 15 (пятнадцати) рабочих дней со дня получения заявления.

Проспектами двенадцатого и тринадцатого выпусков облигаций предусмотрены следующие ограничения (ковенанты):
- недопущение нарушения сроков предоставления годовой и промежуточной финансовой отчетности, установленных листинговым договором, заключенным между эмитентом облигаций и АО «Казахстанская фондовая биржа»;
- недопущение нарушения сроков предоставления аудиторских отчетов по годовой финансовой отчетности эмитента облигаций, установленного листинговым договором, заключенным между эмитентом облигаций и АО «Казахстанская фондовая биржа».

Проспектом четырнадцатого выпуска облигаций предусмотрены следующие ограничения (ковенанты):

– недопущение нарушения сроков предоставления годовой и промежуточной финансовой отчетности, установленных листинговым договором, заключенным между эмитентом облигаций и АО «Казахстанская фондовая биржа»;
– недопущение нарушения сроков предоставления аудиторских отчетов по годовой финансовой отчетности эмитента облигаций, установленного листинговым договором, заключенным между эмитентом облигаций и АО «Казахстанская фондовая биржа»;
– в случаях, установленных статьей 18-4 Закона Республики Казахстан от 2 июля 2003 года № 461-II «О рынке ценных бумаг», эмитент обязан осуществить выкуп размещенных облигаций по цене, соответствующей номинальной стоимости облигаций с учетом накопленного вознаграждения, либо по справедливой рыночной цене облигаций в зависимости от того, какая величина является наибольшей.

Раздел 7. Сведения о выпуске облигаций

46. Сведения об облигациях.

<table>
<tr><td>1)</td><td>вид облигаций:</td><td>именные купонные облигации, без обеспечения, неиндексированные</td></tr>
<tr><td rowspan="2">2)</td><td>количество выпускаемых облигаций:</td><td>30 000 000 000 (тридцать миллиардов) штук</td></tr>
<tr><td>общий объем выпуска облигаций:</td><td>30 000 000 000 (тридцать миллиардов) тенге</td></tr>
<tr><td>3)</td><td>номинальная стоимость одной облигации:</td><td>1 (один) тенге</td></tr>
<tr><td>4)</td><td>дата начала размещения и дата начала обращения облигаций:</td><td>с даты проведения первого состоявшегося аукциона в торговой системе АО «Казахстанская фондовая биржа»</td></tr>
<tr><td>5)</td><td colspan="2">вознаграждение по облигациям:</td></tr>
<tr><td></td><td>ставка вознаграждения:</td><td>8,4% (восемь целых четыре десятых процентов) годовых от номинальной стоимости, фиксированная</td></tr>
<tr><td></td><td>дата, с которой начинается начисление вознаграждения:</td><td>Начисление вознаграждения осуществляется с даты начала обращения</td></tr>
<tr><td></td><td>периодичность и даты выплаты вознаграждения:</td><td>1 (один) раз в год по истечении каждого года обращения облигаций с момента проведения первого состоявшегося аукциона в торговой системе АО «Казахстанская фондовая биржа». Начисление вознаграждения по облигациям производится в течение всего периода обращения, и заканчивается в день, предшествующий дате начала погашения облигаций. При этом начисленное вознаграждение за первые 2 (два) года обращения облигаций не выплачивается по истечении соответствующего купонного периода, выплата по которым будет осуществляться в последующие купонные периоды пропорционально согласно графику выплат:
<table>
<tr><td>1</td><td>1 купонный период</td><td>1 год обращения</td><td>не оплачивается</td></tr>
<tr><td>2</td><td>2 купонный период</td><td>2 год обращения</td><td>не оплачивается</td></tr>
<tr><td>3</td><td>3 купонный период</td><td>3 год обращения</td><td>(Н*С) + (Н*С/5)</td></tr>
<tr><td>4</td><td>4 купонный период</td><td>4 год обращения</td><td>(Н*С) + (Н*С/5)</td></tr>
<tr><td>5</td><td>5 купонный период</td><td>5 год обращения</td><td>(Н*С) + (Н*С/5)</td></tr>
<tr><td>6</td><td>6 купонный период</td><td>6 год обращения</td><td>(Н*С) + (Н*С/5)</td></tr>
<tr><td>7</td><td>7 купонный период</td><td>7 год обращения</td><td>(Н*С) + (Н*С/5)</td></tr>
<tr><td>8</td><td>8 купонный период</td><td>8 год обращения</td><td>(Н*С) + (Н*С/5)</td></tr>
<tr><td>9</td><td>9 купонный период</td><td>9 год обращения</td><td>(Н*С) + (Н*С/5)</td></tr>
<tr><td>10</td><td>10 купонный период</td><td>10 год обращения</td><td>(Н*С) + (Н*С/5)</td></tr>
</table></td></tr>
</table>

11	11 купонный период	11 год обращения	(Н*С) + (Н*С/5)
12	12 купонный период	12 год обращения	(Н*С) + (Н*С/5)

, где Н – Номинальная стоимость облигации
С – купонная ставка в размере 8,4% годовых.
Таким образом, первая выплата вознаграждения по облигациям будет осуществлена по истечении третьего купонного периода.
(пример: первые торги по размещению облигаций состоялись 01 июля 2015 года, соответственно окончание третьего купонного периода приходится на 30 июня 2018 года, согласно которому дата начала первой выплаты купона – 01 июля 2018 года).

	порядок и условия выплаты вознаграждения:	Выплата вознаграждения по облигациям осуществляется в тенге путем перечисления денег на счета держателей облигаций в течение 15 (пятнадцати) календарных дней с даты, следующей за последним днем периода, за который осуществляются выплаты. На получение вознаграждения имеют право лица, зарегистрированные в системе реестров держателей ценных бумаг по состоянию на начало последнего дня периода, за который осуществляются выплаты. В случае, если инвесторами будут являться нерезиденты Республики Казахстан, выплата накопленного вознаграждения будет производиться в тенге при наличии банковского счета (в тенге) на территории Республики Казахстан. Конвертация тенге в иную валюту возможна по курсу, установленному Национальным Банком Республики Казахстан на дату осуществления такой выплаты, при получении от инвестора соответствующего запроса. Расходы за конвертацию несет инвестор. Последняя выплата накопленного вознаграждения производится одновременно с погашением облигаций.
	период времени, применяемый для расчета вознаграждения:	временная база для расчета суммы вознаграждения по облигациям - расчетный месяц продолжительностью 30 (тридцать) дней и расчетный год продолжительностью 360 (триста шестьдесят) дней.

6) сведения об обращении и погашении облигаций:

срок обращения облигаций и условий их погашения;

Срок обращения облигаций – 12 (двенадцать) лет с даты начала обращения.

Полное погашение облигаций производится по номинальной стоимости одновременно с последней выплатой накопленного вознаграждения по облигациям.

рынка, на котором планируется обращение облигаций (организованный и (или) неорганизованный)

организованный и неорганизованный

дата погашения облигаций;

Погашение облигаций производится по истечении 12 (двенадцати) лет с даты начала обращения облигаций.

Выплата номинальной стоимости и суммы последнего накопленного вознаграждения производится в течение 15 (пятнадцати) календарных дней с даты, следующей за последним днем обращения облигаций.

место (места), где будет произведено погашение облигаций;

Выплата номинальной стоимости облигаций при их погашении и выплата накопленного вознаграждения за последний период производится по местонахождению АО «Ипотечная организация «Казахстанская Ипотечная Компания», 050012, г. Алматы, ул. Карасай батыра, дом 98.

способ погашения облигаций;

Погашение облигаций осуществляется в тенге путем перечисления денег на счета держателей облигаций, зарегистрированных в системе реестров держателей облигаций по состоянию на начало последнего дня обращения облигаций. Если инвесторами будут являться нерезиденты Республики Казахстан, выплата номинальной стоимости и накопленного вознаграждения будет производиться в тенге при наличии банковского счета (в тенге) на территории Республики Казахстан. Конвертация тенге в иную валюту возможна по курсу, установленному Национальным Банком Республики Казахстан на дату осуществления такой выплаты, при получении от инвестора соответствующего запроса. Расходы за конвертацию несет инвестор. Наличие банковских реквизитов у держателей облигаций, зарегистрированных в реестре держателей ценных бумаг, является обязательным.

Все платежи – выплата вознаграждения и погашение облигаций осуществляются эмитентом в безналичном порядке.

место и лица, к которым необходимо обратиться при погашении облигаций наличными деньгами через кассу эмитента;

Погашение облигаций наличными деньгами не предусмотрено.

7) условия и порядок оплаты облигаций;

Условия, порядок оплаты облигаций, (включая облигаций, ранее выпущенным данным эмитентом, срок обращения которых истек), способы расчетов, в том числе с учетом особенностей, предусмотренных планом реструктуризации;

Облигации оплачиваются деньгами в безналичной форме.

8) обеспечение по облигациям (при выпуске ипотечных и иных обеспеченных облигаций);

Данный выпуск облигаций является необеспеченным.

9) при выпуске облигаций специальной финансовой компанией;

Эмитент не является специальной финансовой компанией.

10) сведения о представителе держателей облигаций (наименование, место нахождения, контактные телефоны, фамилия, имя, при наличии - отчество первого руководителя, членов исполнительного органа);

Акционерное общество "Private Asset Managment"
Место нахождения: 050020, г. Алматы, ул. Тайманова, 167 А
Контактные тел.: +7 (727) 267-77-17, 380-41-62.
Первый руководитель (Председатель Правления) - Усеров Даулет Ералыевич.
Члены исполнительного органа:
Председатель Правления - Усеров Даулет Ералыевич
Заместитель Председателя Правления - Бекхожаева Айжан Рахметовна.

11) при выпуске инфраструктурных облигаций указываются реквизиты концессионного договора и постановления Правительства Республики Казахстан о предоставлении поручительства государства;

Данный выпуск облигаций не является инфраструктурным.

12) порядок учета прав по облигациям:

Наименование регистратора - АО «Единый регистратор ценных бумаг»;
Место нахождения: Республика Казахстан, 050000, г. Алматы, пр. Абылай хана, д. 141;
Номера телефонов: (727) 272 47 60, 272 47 66.
Дата и номер договора: Договор по ведению системы реестров держателей ценных бумаг №770 от 01 января 2014 года.

13) сведения о платежном агенте;

Платежный агент не предусмотрен.

14) право эмитента досрочно погасить выпуск облигаций (в случае если данное право предусмотрено решением органа эмитента о выпуске облигаций);

По решению Совета директоров Эмитент имеет право выкупить все облигации по номинальной стоимости с целью полного досрочного погашения или выкупить частично без права продажи третьему лицу, в любое время в период обращения облигаций. В случае принятия Советом директоров Эмитента решения о выкупе облигаций, выкуп облигаций производится по номинальной стоимости с одновременной выплатой накопленного купонного вознаграждения за фактический период их обращения, включая купонное вознаграждение за первый и, если это применимо, второй купонные периоды в полном объеме с учетом ранее выплаченных купонов за первый и второй купонный периоды согласно графику выплаты купонов. При этом Эмитент за 10 (десять) календарных дней до даты выкупа облигаций с целью их полного досрочного погашения или частичного выкупа без права продажи третьему лицу доводит до сведения держателя облигаций данную информацию путем размещения решения Совета директоров Эмитента на своем корпоративном интернет-ресурсе http://www.kmc.kz, и предоставления ее АО «Казахстанская фондовая биржа» и, для размещения на его интернет – ресурсе http://www.kase.kz, а также на официальном сайте Депозитария финансовой отчетности (www.dfo.kz).

15) при выпуске облигаций, оплата которых будет произведена правами требования по облигациям, ранее выпущенным эмитентом, срок обращения которых истек, дополнительно указывается дата и номер государственной регистрации выпуска данных облигаций, их вид и количество;

По данному выпуску облигаций осуществление оплаты правами требования не предусмотрено.

16) сведения об организации, оказывающей консультационные услуги по вопросам включения и нахождения облигаций в официальном списке фондовой биржи (если обязанность заключения договора с такой организацией предусмотрена требованиями Закона);

Организации, оказывающей консультационные услуги по вопросам включения и нахождения облигаций в официальном списке фондовой биржи, не предусмотрены.

17) права, предоставляемые облигацией ее держателю с указанием:
права получения от эмитента в предусмотренный проспектом выпуска срок номинальной стоимости облигации либо получения иного имущественного эквивалента, а также права на получение фиксированного по ней процента от номинальной стоимости облигации либо иных имущественных прав;

- право на получение номинальной стоимости в сроки, предусмотренные проспектом;
- право на получение вознаграждения в сроки, предусмотренные проспектом;
- право на получение информации в порядке, предусмотренном законодательством Республики Казахстан;
- право удовлетворения своих требований в порядке, предусмотренном законодательством Республики Казахстан;
- право свободно отчуждать и иным образом распоряжаться облигациями;
- иные права, вытекающие из права собственности на облигации.

права требования досрочного погашения эмитентом облигаций - указываются условия, порядок и сроки реализации данного права, установленного настоящим проспектом, в том числе при нарушении ограничений (ковенант), предусмотренных проспектом выпуска облигаций;

В случае нарушения ограничений (ковенантов), предусмотренных в подпункте 21) пункта 46 настоящего проспекта, Эмитент в течение 7 (семи) рабочих дней с даты наступления нарушения ограничений (ковенантов) доводит до сведения держателей облигаций информацию о таком нарушении посредством ее размещения на своем корпоративном интернет-ресурсе http://www.kmc.kz и предоставления АО «Казахстанская фондовая биржа», для размещения на его интернет – ресурсе http://www.kase.kz, а также Депозитарию финансовой отчетности для размещения на его официальном сайте www.dfo.kz письменного уведомления с подробным описанием причин возникновения нарушения и указанием перечня возможных действий держателей облигаций по удовлетворению своих требований, включая порядок обращения с требованием выкупа облигаций к эмитенту.

Эмитент осуществит все необходимые мероприятия в целях недопущения нарушения ковенантов с целью обеспечения прав держателей облигаций.

При нарушении ограничений (ковенантов) эмитент в течение 90 (девяносто) календарных дней, с даты опубликования информационного сообщения, предпримет все возможные меры по устранению допущенных нарушений.

В случае если эмитент не предпримет меры по устранению допущенных нарушений ограничений (ковенантов) и/или меры, предпринятые эмитентом, не приведут к устранению нарушения ограничений (ковенантов) в течение 90 (девяносто) календарных дней, с даты опубликования информационного сообщения, держатели облигаций вправе предъявить письменные требования к эмитенту о выкупе размещенных облигаций в течение 30 (тридцати) календарных дней с даты истечения указанного срока (90 (девяносто) календарных дней, с даты опубликования информационного сообщения).

Эмитент осуществляет выкуп размещенных облигаций по цене, соответствующей номинальной стоимости облигаций с учетом начисленного, но не выплаченного купонного вознаграждения на дату выкупа, путем перевода денег на банковский счет держателя облигаций в течение 30 (тридцати) календарных дней с даты получения письменного требования от держателя о выкупе принадлежащих ему облигаций. В случае осуществления выкупа размещенных облигаций, выкуп облигаций производится по номинальной стоимости с одновременной выплатой накопленного купонного вознаграждения за фактический период их обращения, включая купонное вознаграждение за первый и, если это применимо, второй купонные периоды в полном объеме с учетом ранее выплаченных купонов за первый и второй купонный периоды согласно графику выплаты купонов, путем перевода денег на банковский счет держателя облигаций в течение 30 (тридцати) календарных дней с даты получения письменного требования от держателя о выкупе принадлежащих ему облигаций.

В случае осуществления выкупа размещенных облигаций Процедура выкупа будет осуществлена только на основании поданного держателем облигаций письменного требования на выкуп облигаций, составленного в произвольной форме, с указанием всех необходимых реквизитов:

- для юридического лица: наименование держателя облигаций, номер, дата выдачи и орган выдачи свидетельства о государственной регистрации (перерегистрации), место нахождения, телефоны, банковские реквизиты, при наличии бизнес-идентификационный номер, регистрационный номер налогоплательщика, количество и вид облигаций подлежащих выкупу;

- для физического лица: фамилия, имя, при наличии отчество держателя облигаций, номер, дата и орган выдавший удостоверение, место жительства, телефоны, банковские реквизиты, индивидуальный идентификационный номер, регистрационный номер налогоплательщика, количество и вид облигаций подлежащих выкупу.

Эмитент осуществляет выкуп облигаций у держателей облигаций в порядке очередности поступления письменных требований.

Держатель облигаций, не подавший заявление на выкуп размещенных облигаций, имеет право на погашение принадлежащих ему облигаций по окончании срока обращения данного выпуска, указанного в настоящем проспекте.

В случае если держателем облигаций будет являться нерезидент Республики Казахстан, выплата накопленного вознаграждения и номинальной стоимости облигаций при их выкупе, будут производиться в национальной валюте Республики Казахстан (тенге), при наличии банковского счета на территории Республики Казахстан. Возможна конвертация суммы в тенге в иную валюту по официальному курсу Национального Банка Республики Казахстан на день перечисления, на банковский счет указанный инвестором, при получении от держателя облигаций соответствующего заявления в письменном виде. Конвертация суммы в тенге в иную валюту будет производиться за счет держателя облигаций.

В случаях, установленных статьей 18-4 Закона Республики Казахстан от 2 июля 2003 года № 461-II «О рынке ценных бумаг», эмитент обязан осуществить выкуп размещенных облигаций по цене, соответствующей номинальной стоимости облигаций с учетом накопленного вознаграждения, либо по справедливой рыночной цене облигаций в зависимости от того, какая величина является наибольшей.

если выплата вознаграждения и (или) основного долга будет производиться в соответствии с проспектом выпуска облигаций иными имущественными правами, описания этих прав, способов их сохранности, порядка оценки и лиц, правомочных осуществлять оценку указанных прав, а также порядка реализации перехода этих прав;

Выплата вознаграждений и (или) основного долга иными имущественными правами не предусмотрена.

18) порядок информирования эмитентом держателей облигаций о своей деятельности и финансовом состоянии с указанием содержания информации, порядка, сроков и способа раскрытия данной информации, в том числе информирования о нарушении ограничений (ковенант), предусмотренных проспектом выпуска облигаций.

Ценные бумаги эмитента планируется включить в официальный список АО «Казахстанская фондовая биржа». Эмитент предоставляет АО «Казахстанская фондовая биржа» ежеквартальные, ежегодные отчеты о деятельности и иную информацию в соответствии с Листинговыми правилами АО «Казахстанская фондовая биржа» и договором о листинге негосударственных эмиссионных ценных бумаг, заключенным между эмитентом и АО "Казахстанская фондовая биржа". Вся необходимая информация о деятельности эмитента и его финансовом состоянии раскрыта на официальном сайте АО «Казахстанская фондовая биржа» - www.kase.kz., а также на официальном сайте Депозитария финансовой отчетности (www.dfo.kz) в соответствии со сроками и порядком, предусмотренными законодательством Республики Казахстан, и будет обновляться на регулярной основе.

Держатели облигаций, не имеющие доступа в Интернет, вправе запросить данную информацию у эмитента посредством письменного обращения. Эмитент обязан направить письменный ответ в течение 10 рабочих дней со дня получения запроса.

19) события, по наступлению которых может быть объявлен дефолт по облигациям эмитента;

Дефолт по облигациям эмитента наступает при невыплате или неполной выплате вознаграждения (купона) и/или номинальной стоимости облигаций в сроки, предусмотренные настоящим проспектом.

В случае невыплаты эмитентом любой суммы, которую он обязан выплатить держателям облигаций в соответствии с условиями настоящего проспекта, эмитент обязан выплатить держателям облигаций пеню за каждый день просрочки, исчисляемую исходя из официальной ставки рефинансирования Национального банка Республики Казахстан на день исполнения

денежного обязательства или его части (т.е. на дату, следующую за последним днем периода, за который осуществляется выплата).

При наступлении дефолта эмитент приложит все усилия для устранения причин, вызвавших дефолт, в том числе по улучшению своего финансового состояния, и обеспечения прав держателей облигаций.

Удовлетворение требований держателей в случае наступления дефолта по облигациям данного выпуска будет осуществляться в порядке и на условиях, определенных настоящим проспектом и законодательством Республики Казахстан.

Реструктуризация обязательств, в случае наступления дефолта по облигациям эмитента, будет осуществляться в порядке и на условиях, определенных законодательством Республики Казахстан.

меры, которые будут предприняты эмитентом в случае наступления дефолта по облигациям, процедуры защиты прав держателей облигаций при неисполнении или ненадлежащем исполнении обязательств по выплате вознаграждения по облигациям, в том числе порядок и условия реструктуризации обязательств;

Эмитентом будет инициировано проведение общего собрания держателей облигаций с целью определения приемлемого выхода из дефолта, а также разработан план мероприятий по исполнению своих обязательств перед держателями облигаций с указанием соответствующих объёмов и сроков исполнения, в соответствии с законодательством Республики Казахстан.

Меры, которые будут предприняты эмитентом в случае дефолта по облигациям, направленные на восстановление платежеспособности эмитента и погашения задолженности по облигациям, включают в себя любые реорганизационные, организационно-хозяйственные, управленческие, инвестиционные, технические, финансово-экономические, правовые и иные, не противоречащие законодательству Республики Казахстан, в том числе, но не ограничиваясь:

1) снижение объёмов кредитования/ предоставления аренды;

2) сокращение административных расходов, в том числе посредством сокращения штатной численности работников;

3) усиление мер по работе с проблемными кредитами;

4) реализация имеющихся активов;

5) проведение переговоров с кредиторами эмитента с целью рефинансирования текущей задолженности;

6) обращение к акционерам эмитента с целью увеличения собственного капитала в размере, достаточном для обеспечения финансовой устойчивости эмитента.

В случае нарушения условий настоящего Проспекта в части выплаты купонного вознаграждения решение о реструктуризации обязательств эмитента принимается Советом директоров и с согласия кредиторов в соответствии с применимым законодательством.

Порядок и условия реструктуризации обязательств оговариваются эмитентом с держателями облигаций путем проведения переговоров в случае наступления дефолта по облигациям.

порядок, срок и способ доведения эмитентом до сведения держателей облигаций информации о фактах дефолта, которая должна включать в себя объем неисполненных обязательств, причину неисполнения обязательств, а также перечисление возможных действий держателей облигаций по удовлетворению своих требований, включая порядок обращения с требованием к эмитенту, лицам, несущим солидарную или субсидиарную ответственность по обязательствам эмитента в случае неисполнения либо ненадлежащего исполнения эмитентом обязательств по облигациям;

В случае наступления дефолта эмитент обязан довести до сведения держателей облигаций информацию о факте наступления дефолта в срок не позднее, чем за 3 (три) рабочих дня до установленной проспектом даты исполнения обязательств путем направления официального письма Представителю держателей облигаций, АО «Казахстанская фондовая

биржа» и Депозитарию финансовой отчетности (www.dfo.kz) с указанием параметров облигаций, даты, когда должно было быть выплачено купонное вознаграждение и/или номинальная стоимость облигаций, объема неисполненных обязательств, причины неисполнения обязательств, перечисления возможных действий держателей облигаций по удовлетворению своих требований, включая порядок обращения требования к эмитенту, а также мер, принимаемых эмитентом для исполнения своих обязательств, и даты, до которой эмитент планирует рассчитаться с держателями облигаций по своим обязательствам.

если раскрытие указанной информации поручено эмитентом иному юридическому лицу, указываются наименование этого лица и место его нахождения;

Иное юридическое лицо, которому эмитентом поручено раскрытие информации о факте (фактах) дефолта, не предусмотрено.

дата и номер договора с лицами, несущими солидарную или субсидиарную ответственность по обязательствам эмитента в случае неисполнения либо ненадлежащего исполнения эмитентом обязательств по облигациям, а также дата и номер государственной регистрации юридического лица;

Лица, несущие солидарную или субсидиарную ответственность по обязательствам эмитента в случае неисполнения либо ненадлежащего исполнения эмитентом обязательств по облигациям, отсутствуют.

20) информация об опционах.

Заключение опциона по данному выпуску облигаций не предусмотрено.

21) рекомендации листинговой комиссии фондовой биржи по включению в проспект выпуска ценных бумаг эмитента дополнительных ограничений, необходимых для обеспечения защиты прав и интересов инвесторов.

Эмитентом приняты следующие дополнительные ограничения (ковенанты):

- недопущение нарушения сроков предоставления годовой и промежуточной финансовой отчетности, установленных листинговым договором, заключенным между эмитентом облигаций и АО «Казахстанская фондовая биржа»;
- недопущение нарушения сроков предоставления аудиторских отчетов по годовой финансовой отчетности эмитента облигаций, установленного листинговым договором, заключенным между эмитентом облигаций и АО «Казахстанская фондовая биржа»;

47. Прогноз источников и потоков денежных средств эмитента, необходимых для выплаты вознаграждений и погашения суммы основного долга в разрезе каждого периода выплаты вознаграждений до момента погашения облигаций.

Прогноз источников и потоков денежных средств эмитента, необходимых для выплаты вознаграждений и погашения суммы основного долга в разрезе каждого периода выплаты вознаграждений до момента погашения облигаций представлен в Приложении 3.

48. Конвертируемые облигации.

Выпускаемые облигации не являются конвертируемыми.

49. Способ размещения облигаций.

1) дата начала и дата окончания размещения облигаций, в том числе на неорганизованном рынке;

Дата начала размещения облигаций – с даты проведения первого состоявшегося аукциона в торговой системе АО «Казахстанская фондовая биржа». Облигации размещаются в течение всего срока обращения на организованном рынке.

2) при размещении облигаций, конвертируемых в акции, указываются условия конвертирования;

Выпускаемые облигации не являются облигациями, конвертируемыми в акции.

3) сведения об организациях, принимающих участие в размещении облигаций.

Привлечение организаций, которые будут принимать участие в размещении облигаций, не предполагается.

50. Ограничения (ковенанты), принимаемые эмитентом и не предусмотренные Законом (если это предусмотрено решением органа эмитента о выпуске облигаций).

Решением органа эмитента не предусмотрены какие-либо дополнительные ограничения (ковенанты).

51. Использование денег от размещения облигаций.

цели и порядок использования денег, которые эмитент получит от размещения облигаций;

Финансирование строительства и (или) приобретения жилья (жилища), жилого дома (жилого здания) для последующей передачи в аренду и основной деятельности, в том числе приобретения прав требований по ипотечным займам у банков-партнеров.

условия, при наступлении которых возможны изменения в планируемом распределении полученных денег, с указанием таких изменений.

Изменения в планируемом распределении полученных денег не предполагается.

Раздел 8. Дополнительная информация

52. Сумма затрат на выпуск облигаций и сведения о том, каким образом эти затраты будут оплачиваться.

Расходы	База расчета
Сбор за выдачу предварительного заключения	100 МРП
Листинговый сбор за рассмотрения заявления	1000 МРП
Листинговый сбор (вступительный)	0,025% от объема выпуска, но не более 3 000 МРП
Листинговый сбор (ежегодный)	100 МРП
Услуги регистратора	в соответствии с условиями договора
Услуги маркет-мейкера	в соответствии с условиями договора (в случае наличия 10 и более держателей облигаций)
Накладные расходы	в соответствии с условиями договора

Все затраты будут оплачены в безналичной форме.

53. Информация о местах, где инвесторы могут ознакомиться с копией устава эмитента, проспектом выпуска облигаций, отчетом об итогах размещения облигаций в средствах массовой информации, используемых для публикации информации о деятельности эмитента.

Почтовый адрес: 050012, г. Алматы, ул. Карасай батыра, дом 98.
Телефон:+7 (727) 344-12-22
Официальный сайт АО «Казахстанская фондовая биржа» - www.kase.kz
Официальный сайт эмитента – www.kmc.kz
Республиканские газеты - «Казахстанская правда», «Егемен Қазақстан».

Председатель Правления
АО «ИО «Казахстанская Ипотечная Компания» **А.А. Ибадуллаев**

Главный бухгалтер –
начальник Управления бухгалтерского учета
АО «ИО «Казахстанская Ипотечная Компания» **Ш. Жуманова**

Приложение 1

Организационная структура АО «ИО «Казахстанская Ипотечная Компания»

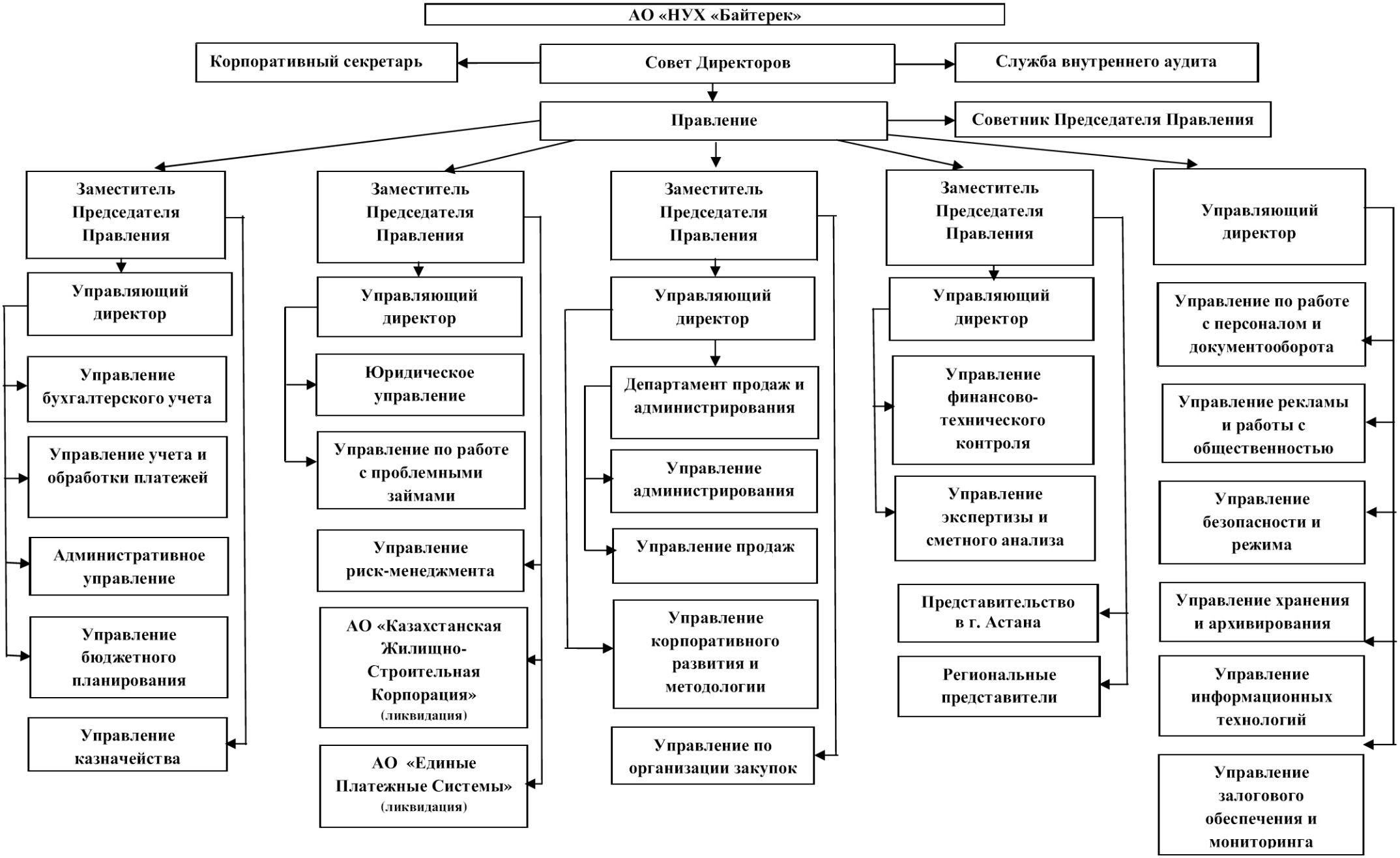

Приложение 2

Список аффилированных лиц акционерного общества «Ипотечная организация "Казахстанская Ипотечная Компания»

Дата и номер государственной регистрации выпуска объявленных акций и/или замены свидетельства о государственной регистрации выпуска объявленных акций в соответствии с данными государственного реестра эмиссионных ценных бумаг №А4532 от 25.02.2010	Дата, на которую представляется список аффилированных лиц По состоянию на 31.05.2015 г.

Физические лица

№	Фамилия Имя Отчество (при наличии)	Бизнес – идентификационный номер (для юридического лица), индивидуальный идентификационный номер (для физического лица) или регистрационный номер налогоплательщика	Дата рождения*	Основания для признания аффилированности**	Дата появления аффилированности*	Примечания
1	2	3	4	5	6	7
	АО "ИО "Казахстанская Ипотечная Компания" физ. лица					
	Совет директоров					
1	**Бишимбаев Куандык Валиханович**		**11.04.1980г.**	**пп.3) п. 1 ст. 64 Закона РК "Об**	**27.11.2014г.**	**Председатель Совета Директоров**
	Бишимбаев Валихан Козыкеевич		27.10.1946г.	пп.2) п. 1 ст. 64	25.06.2013г.	отец
	Нурлыбекова Альмира Балтабаевна		21.01.1953г.	пп.2) п. 1 ст. 64	25.06.2013г.	мать
	Бишимбаева Аружан Валихановна		11.11.1984г.	пп.2) п. 1 ст. 64	25.06.2013г.	сестра
	Бишимбаева Назым Кахармановна		02.12.1981г.	пп.2) п. 1 ст. 64	25.06.2013г.	супруга
	Валихан Аль-Искандер Куандыкулы		07.03.2000г.	пп.2) п. 1 ст. 64	25.06.2013г.	сын
	Бишимбаев Мансур Куандыкулы		06.09.2009г.	пп.2) п. 1 ст. 64	25.06.2013г.	сын
	Бишимбаев Карим Куандыкулы		30.01.2011г.	пп.2) п. 1 ст. 64	25.06.2013г.	сын
	Бишимбаева Рания Куандыккызы		05.2013г.	пп.2) п. 1 ст. 64	25.06.2013г.	дочь
	Бабагулов Кахарман Бабагулович		15.07.1943г.	пп.2) п. 1 ст. 64	25.06.2013г.	отец супруги
	Бабагул Акдан Асанкызы		09.05.1944г.	пп.2) п. 1 ст. 64	25.06.2013г.	мать супруги
2	**Алдамберген Алина Өтемісқызы**	**730111400369**	**11.01.1973г.**	**пп.3) п.1 ст.64**	**05.11.2013г.**	**Член Совета Директоров**
	Алдамбергенова Зинет Жармагамбетовна	381231400229	31.12.1938г.	пп.2) п.1 ст.64	05.11.2013г.	мать
	Алдамбергенова Айгуль Утемисовна	650926400263	26.09.1965г.	пп.2) п.1 ст.64	05.11.2013г.	сестра
3	**Ибадуллаев Азамат Амалұлы**	**740919300023**	**19.09.1974г.**	**пп.3) п.1 ст. 64**	**10.02.2006г.**	**Член Совета Директров**
	Бердимуратова Аида Сеилхановна	760724400016	24.07.1976г.	пп.2) п.1 ст.64	10.02.2006г.	супруга
	Ибадуллаева Айлин Азаматовна	030813600014	13.08.2003г.	пп.2) п.1 ст.64	10.02.2006г.	дочь
	Ибалуллаева Алайя Азаматкызы	130521602440	21.05.2013г.	пп.2) п.1 ст.64	10.02.2006г.	дочь
	Ибадуллаева Жумабиби Амаловна	530723400453	21.07.1953г.	пп.2) п.1 ст.64	10.02.2006г.	мать
	Бердимуратова Гульнара Даумовна	530805400022	08.08.1953г.	пп.2) п.1 ст.64	10.02.2006г.	мать супруги
	Бердимуратова Мира Сеилхановна	840110400029	10.01.1984г.	пп.2) п.1 ст.64	10.02.2006г.	сестра супруги
4	**Мадиев Сержан Нураханович**		**23.01.1983г.**	пп.2) п.1 ст.64	**31.03.2015г.**	**Член Совета Директоров**
	Есымова Асель Есымовна		01.07.1984г.	пп.2) п.1 ст.64	31.03.2015г.	супруга
	Мадиева Диана Сержановна		19.01.2010г.	пп.2) п.1 ст.64	31.03.2015г.	дочь
	Нурахан Амир Сержанович		15.10.2011г.	пп.2) п.1 ст.64	31.03.2015г.	сын
	Мадиев Нурахан Жумаханович		20.10.1959г.	пп.2) п.1 ст.64	31.03.2015г.	отец
	Мадиева Зауре Сахановна		25.07.1961г.	пп.2) п.1 ст.64	31.03.2015г.	мать
	Мадиев Даурен Нураханович		25.10.1987г.	пп.2) п.1 ст.64	31.03.2015г.	брат
	Тукурбаев Есым Ануарбекович		15.11.1958г.	пп.2) п.1 ст.64	31.03.2015г.	отец супруги
	Баденова Айгуль Турсумбетовна		22.06.1960г.	пп.2) п.1 ст.64	31.03.2015г.	мать супруги
	Есымова Айым Есымовна		05.07.1988г.	пп.2) п.1 ст.64	31.03.2015г.	сестра супруги
	Правление					
1	**Ибадуллаев Азамат Амалұлы**	**740919300023**	**19.09.1974г.**	**пп.3) п.1 ст. 64**	**10.02.2006г.**	**Председатель Правления-Член Правления**
2	**Досмухаметов Болат Сейлханович**	**740209301296**	**09.02.1974г.**	**пп.3) п.1 ст. 64**	**15.04.2010г.**	**Заместитель Председателя Правления- Член Правления**
	Пазылбекова Жанар Тулеповна	780521403193	21.05.1978г.	пп.2) п.1 ст.64	15.04.2010г.	супруга
	Досмухаметова Аружан Болатовна	990411400065	11.04.1999г.	пп.2) п.1 ст.64	15.04.2010г.	дочь
	Досмухаметов Адилет Болатович	110465000430	06.11.2000г.	пп.2) п.1 ст.64	15.04.2010г.	сын
	Досмухаметова Рания Болатовна	031118600059	18.11.2003г.	пп.2) п.1 ст.64	15.04.2010г.	дочь
	Досмухаметов Азамат Болатович	060618500033	18.06.2006г.	пп.2) п.1 ст.64	15.04.2010г.	сын
	Досмухаметова Айерке Болаткызы	110423600160	23.04.2011г.	пп.2) п.1 ст.64	23.04.2011г.	дочь
	Досмухаметов Арнат Болатұлы	120702500668	02.07.2012г.	пп.2) п.1 ст.64	02.07.2012г.	сын
	Досмухаметов Сейлхан Сейфуллаевич	480325300322	25.03.1948г.	пп.2) п.1 ст.64	15.04.2010г.	отец
	Досмухаметова Жумакуль Аленовна	491225400499	25.12.1949г.	пп.2) п.1 ст.64	15.04.2010г.	мать
	Досмухаметов Мурат Сейлханович	711113300164	13.11.1971г.	пп.2) п.1 ст.64	15.04.2010г.	брат
	Досмухаметова Жанар Сейлхановна	780521403193	06.04.1977г.	пп.2) п.1 ст.64	15.04.2010г.	сестра
	Досмухаметов Багдат Сейлханович	790602301162	02.06.1979г.	пп.2) п.1 ст.64	15.04.2010г.	брат
	Касимбаева Гульдана Эрмаковна	540914401674	14.09.1954г.	пп.2) п.1 ст.64	15.04.2010г.	мать супруги
	Пазылбекова Гульнар Тулеповна	751025403223	25.10.1975г.	пп.2) п.1 ст.64	15.04.2010г.	сестра супруги
	Пазылбекова Майра Тулеповна	800218402154	18.02.1980г.	пп.2) п.1 ст.64	15.04.2010г.	сестра супруги
	Пазылбеков Алмас Тулепович	910128300482	28.01.1991г.	пп.2) п.1 ст.64	15.04.2010г.	брат супруги
3	**Жумабеков Сержан Лесбекович**	**790602300372**	**02.06.1979г.**	**пп.3) п.1 ст. 64**	**30.09.2011г.**	**Заместитель Председателя Правления-Член Правления**
	Алиева Ардак Даулетовна	840403400110	03.04.1984г.	пп.2) п.1 ст.64	30.09.2011г.	супруга
	Жумабеков Шахмардан Сержанулы	060819500076	19.08.2006г.	пп.2) п.1 ст.64	30.09.2011г.	сын
	Жумабекова Данель Сержанкызы	090125551013	25.01.2009г.	пп.2) п.1 ст.64	30.09.2011г.	дочь
	Жумабеков Абилмансур Сержанович	101110502040	10.11.2010г.	пп.2) п.1 ст.64	30.09.2011г.	сын
	Жумабекова Рахия	470623400931	23.06.1947г.	пп.2) п.1 ст.64	30.09.2011г.	мать
	Жумабеков Лесбек	380720301337	20.07.1938г.	пп.2) п.1 ст.64	30.09.2011г.	отец
	Жумабекова Раушан Лесбековна	671226401331	26.12.1967г.	пп.2) п.1 ст.64	30.09.2011г.	сестра
	Жумабеков Досжан Лесбекович	690313300073	13.03.1969г.	пп.2) п.1 ст.64	30.09.2011г.	брат
	Жумабекова Гульзия Лесбековна	700715402551	15.07.1970г.	пп.2) п.1 ст.64	30.09.2011г.	сестра
	Алиев Даулет Калтаевич	590110300217	10.01.1959г.	пп.2) п.1 ст.64	30.09.2011г.	отец супруги
	Алиева Нагима Ешанкуловна	610601400308	01.06.1961г.	пп.2) п.1 ст.64	30.09.2011г.	мать супруги
	Алиева Разия Даулетовна	860304400176	04.03.1986г.	пп.2) п.1 ст.64	30.09.2011г.	сестра супруги
	Алиева Алия Даулетовна	871022401872	22.10.1987г.	пп.2) п.1 ст.64	30.09.2011г.	сестра супруги
	Даулет Тлеубек Даулетұлы	971125300470	25.11.1997г.	пп.2) п.1 ст.64	30.09.2011г.	брат супруги
4	**Бейсембаев Кудайберген Зейноллаулы**	**610725302075**	**25.07.1961г.**	пп.2) п.1 ст.64	**15.08.2014г.**	**Заместитель Председателя Правления-Член Правления**

	Иманалина Маржан Иманалиевна	650313401813	13.03.1965г.	пп.2) п.1 ст.64	15.08.2014г.	супруга
	Бейсембаев Данияр Кудайбергенович	870519300041	19.05.1987г.	пп.2) п.1 ст.64	15.08.2014г.	сын
	Зейнолдина Нельжан Кудайбергеновна	950616450049	16.06.1995г.	пп.2) п.1 ст.64	15.08.2014г.	дочь
	Бейсембаев Зейнолда Баязитович	280326300386	26.03.1928г.	пп.2) п.1 ст.64	15.08.2014г.	отец
	Айтекова Гульжамила Абутовна	361103401106	14.11.1936г.	пп.2) п.1 ст.64	15.08.2014г.	мать
	Искендиров Досболат Иманалиевич	810816300302	16.08.1981г.	пп.2) п.1 ст.64	15.08.2014г.	брат супруги
	Искендирова Дана Иманалиевна	690209401386	09.02.1969г.	пп.2) п.1 ст.64	15.08.2014г.	сестра супруги
	Искендирова Макен Нуракиновна	411231400536	31.12.1941г.	пп.2) п.1 ст.64	15.08.2014г.	мать супруги
	Искендиров Иманали	420531300301	31.05.1942г.	пп.2) п.1 ст.64	15.08.2014г.	отец супруги
	АО "Казахстанская Жилищно-Строительная Корпорация"					
	Совет директоров					
1	**Бейсембаев Кудайберген Зейноллаулы**	**610725302075**	**25.07.1961г.**	пп.2) п.1 ст.64	**15.08.2014г.**	**Председатель Совета Директоров**
2	**Касымов Айдар Алтаевич**	**811022300517**	**22.10.1981г.**	**пп.3)п.1 ст.64**	**29.10.2013г.**	**Член Совета Директоров**
	Достанова Гульжаухар Жексенбаевна	830531450805	31.05.1983г.	пп.2)п.1 ст.64	29.10.2013г.	супруга
	Касымова Айдана Айдаровна	061031535341	31.10.2006г.	пп.2)п.1 ст.64	29.10.2013г.	дочь
	Касымов Арыстанбек Айдарович	130714505261	14.07.2013г.	пп.2)п.1 ст.64	29.10.2013г.	сын
	Касымов Алтай Каримуллаевич	480913300031	13.09.1948г.	пп.2)п.1 ст.64	29.10.2013г.	отец
	Касымова Гульсара Рахметовна	491218400202	18.12.1949г.	пп.2)п.1 ст.64	29.10.2013г.	мать
	Касымова Аида Алтаевна	760729401580	29.07.1976г.	пп.2)п.1 ст.64	29.10.2013г.	сестра
	Касымова Алия Алтаевна	890206400555	06.02.1989г.	пп.2)п.1 ст.64	29.10.2013г.	сестра
	Есетова Умит Абдигазиевна	550824400931	24.08.1955г.	пп.2)п.1 ст.64	29.10.2013г.	мать супруги
	Достанов Жексенбай Достанович	530520300099	20.05.1953г.	пп.2)п.1 ст.64	29.10.2013г.	отец супруги
	Достанов Нагашыбай Жексенбаевич	790925301862	25.09.1979г.	пп.2)п.1 ст.64	29.10.2013г.	брат супруги
	Достанова Гаухар Жексенбаевна	820104450811	04.01.1982г.	пп.2)п.1 ст.64	29.10.2013г.	сестра супруги
	Достанов Азамат Жексенбаевич	890702301414	02.07.1989г.	пп.3)п.1 ст.64	29.10.2013г.	брат супруги
5	**Ергалиева Алтынгуль Кошбаевна**	**751103400252**	**03.11.1975г.**	**пп.2) п.1 ст.64**	**02.09.2014г.**	**Генеральный Директор АО "Казахстанская Жилищно-Строительная Корпорация"**
	Ашимбаев Максут Есентаевич	78021430222	14.02.1978г.	пп.2) п.1 ст.64	02.09.2014г.	супруг
	Ашимбаев Касым Максутович	40618500088	18.06.2004г.	пп.2) п.1 ст.64	02.09.2014г.	сын
	Ашимбаева Науат Максутовна	811236532040	23.11.2008г.	пп.2) п.1 ст.64	02.09.2014г.	дочь
	Кусайнова Сагира	430421400123	21.04.1943г.	пп.2) п.1 ст.64	02.09.2014г.	мать
	Ергалиев Даулеткерей Кушбаевич	660124300101	24.01.1966г.	пп.2) п.1 ст.64	02.09.2014г.	брат
	Ергалиева Акгул Кошбаевна	690209400183	09.02.1969г.	пп.2) п.1 ст.64	02.09.2014г.	сестра
	Ашимбаев Есентай Ошакбаевич	520802301195	02.08.1952г.	пп.2) п.1 ст.64	02.09.2014г.	отец супруга
	Кудайбергенова Кенескуль Калибековна	560901403103	01.09.1956г.	пп.2) п.1 ст.64	02.09.2014г.	мать супруга
	Ашимбаев Галымжан Есентаевич	821206301458	06.12.1982г.	пп.2) п.1 ст.64	02.09.2014г.	брат супруга
	Акционерное Общество "Национальный Управляющий Холдинг "Байтерек"					
	Совет директоров					
1	**Масимов Карим Кажимканович**		**15.06.1965г.**	**пп.3) п. 1 ст. 64 Закона РК "Об АО"**	**09.04.2014г.**	**Премьер-Министр Республики Казахстан - Председатель Совета Директоров АО "Национальный управляющий холдинг "Байтерек", Председатель Совета Директоров АО «Фонд национального благосостояния «Самрук-Казына»**
2	**Султанов Бахыт Турлыханович**		**29.11.1971г.**	**пп.3) п. 1 ст. 64 Закона РК "Об АО"**	**25.06.2013г.**	**Заместитель Руководителя Администрации Президента РК - член Совета Директоров АО "Национальный управляющий холдинг "Байтерек"**
3	**Исекешев Асет Орентаевич**		**17.08.1971г.**	**пп.3) п. 1 ст. 64 Закона РК "Об АО"**	**26.06.2013г.**	**Заместитель Премьер-Министра РК - Министр индустрии и новых технологий - член Совета Директоров АО "Национальный управляющий холдинг "Байтерек"**
4	**Сагинтаев Бакытжан Абдирович**		**13.10.1963г.**	**пп.3) п. 1 ст. 64 Закона РК "Об АО"**	**25.06.2013г.**	**Первый заместитель Премьер - Министра РК - Министр регионального развития РК - Член Совета Директоров АО "Национальный управляющий холдинг "Байтерек"**
5	**Ергожин Даулет Едилович**		**26.04.1979г.**	**пп.3) п. 1 ст. 64 Закона РК "Об АО"**	**30.12.2013г.**	**Заведующий отделом социально-экономического мониторинга Администрации Президента РК-Член Совета Директоров АО "Национальный управляющий холдинг "Байтерек" Член Совета Директоров АО "Национальная Компания "Астана ЭКСПО-2017"**

6	**Досаев Ерболат Аскарбекович**		**21.05.1970г.**	**пп.3) п. 1 ст. 64 Закона РК "Об АО"**	**25.06.2013г.**	**Министр экономики и бюджетного планирования РК - Член Совета Директоров АО "Национальный управляющий холдинг "Байтерек", Член Совета Директоров АО "Фонд национального благостостояния "Самрук-Казына"**
7	**Алдамберген Алина Өтемісқызы**		**11.01.1973г.**	**пп.3) п. 1 ст. 64 Закона РК "Об АО"**	**23.07.2013г.**	**Заместитель Председателя Правления, член Правления АО "Национальный управляющий холдинг "Байтерек"**
	Алдамбергенова Зинет Жармагамбетовна		31.12.1938 г.	пп.2) п. 1 ст. 64 Закона РК "Об АО"	23.07.2013г.	мать
	Алдамбергенова Айгуль Утемисовна		26.09.1965 г.	пп.2) п. 1 ст. 64 Закона РК "Об АО"	23.07.2013г.	сестра
8	**Достияров Аскар Абаевич**		**18.06.1976г.**	**пп.3) п. 1 ст. 64 Закона РК "Об АО"**	**23.07.2013г.**	**Управляющий директор - член Правления АО "Национальный управляющий холдинг "Байтерек"**
	Достияров Абай Мухамедиярович		21.08.1951г.	пп.2) п. 1 ст. 64 Закона РК "Об АО"	23.07.2013г.	отец
	Достиярова Иззатилзаман		22.07.1951г.	пп.2) п. 1 ст. 64 Закона РК "Об АО"	23.07.2013г.	мать
	Достиярова Асем Абаевна		16.01.1981г.	пп.2) п. 1 ст. 64 Закона РК "Об АО"	23.07.2013г.	сестра
	Достиярова Айжана Абаевна		10.07.1987г.	пп.2) п. 1 ст. 64 Закона РК "Об АО"	23.07.2013г.	сестра
	Сатыбалдиева Алуа Ерлановна		16.12.1975г.	пп.2) п. 1 ст. 64 Закона РК "Об АО"	23.07.2013г.	супруга
	Достияров Арнур Аскарович		23.11.2008г.	пп.2) п. 1 ст. 64 Закона РК "Об АО"	23.07.2013г.	сын
	Сатыбалдиева Ерлан Абенович		13.06.1953г.	пп.2) п. 1 ст. 64 Закона РК "Об АО"	23.07.2013г.	отец супруги
	Сатыбалдиева Жанна Исаевна		07.11.1952г.	пп.2) п. 1 ст. 64 Закона РК "Об АО"	23.07.2013г.	мать супруги
	Сатыбалдиев Мадияр Ерланович		26.10.1985г.	пп.2) п. 1 ст. 64 Закона РК "Об АО"	23.07.2013г.	брат супруги
9	**Сейджапарова Динара Нурлановна**		**01.07.1975г.**	**пп. 3) п. 1 ст. 64 Закона РК "Об АО"**	**23.07.2013г.**	**Управляющий директор - член Правления АО "Национальный управляющий холдинг "Байтерек"**
	Бекжанов Нурлан Майлыханович		23.02.1971г.	пп.2) п. 1 ст. 64 Закона РК "Об АО"	23.07.2013г.	супруг
	Бекжанова Рания Нурлановна		27.01.2009г.	пп.2) п. 1 ст. 64 Закона РК "Об АО"	23.07.2013г.	дочь
	Бекжанова Бегюмхан Нурлановна		10.10.2011г.	пп.2) п. 1 ст. 64 Закона РК "Об АО"	23.07.2013г.	дочь
	Бекжанова Сафият Нурлановна		02.05.2014г.	пп.2) п. 1 ст. 64 Закона РК "Об АО"	02.05.2014г.	дочь
	Сейджапаров Нурлан Сейткулович		13.03.1949г.	пп.2) п. 1 ст. 64 Закона РК "Об АО"	23.07.2013г.	отец
	Сейджапарова Мадина Канафиевна		24.11.1951г.	пп.2) п. 1 ст. 64 Закона РК "Об АО"	23.07.2013г.	мать
	Сейджапарова Альмира Нурлановна		29.06.1978г.	пп.2) п. 1 ст. 64 Закона РК "Об АО"	23.07.2013г.	сестра
	Меирман Акмарал Нурлановна		03.11.1983г.	пп.2) п. 1 ст. 64 Закона РК "Об АО"	23.07.2013г.	сестра
	Сейджапарова Айжан Нурлановна		19.01.1987г.	пп.2) п. 1 ст. 64 Закона РК "Об АО"	23.07.2013г.	сестра
10	**Тулеушин Каныш Аманбаевич**		**06.12.1983г.**	**пп.3) п. 1 ст. 64 Закона РК "Об АО"**	**23.07.2013г.**	**Управляющий директор - член Правления АО "Национальный управляющий холдинг "Байтерек"**
	Кужагалиева Алия Аскаровна		24.03.1986г.	пп.2) п. 1 ст. 64 Закона РК "Об АО"	23.07.2013г.	супруга
	Аманбай Альмансур Қаныщұлы		27.06.2010г.	пп.2) п. 1 ст. 64 Закона РК "Об АО"	23.07.2013г.	сын
	Аманбай Альсеит Қаныщұлы		27.02.2014г.	пп.2) п. 1 ст. 64 Закона РК "Об АО"	23.07.2013г.	сын

	Тулеушин Аманбай		01.11.1952г.	пп.2) п. 1 ст. 64 Закона РК "Об АО"	23.07.2013г.	отец
	Карабасова Раушан		19.10.1950г.	пп.2) п. 1 ст. 64 Закона РК "Об АО"	23.07.2013г.	мать
	Тулеушин Куаныш Аманбаевич		19.10.1976г.	пп.2) п. 1 ст. 64 Закона РК "Об АО"	23.07.2013г.	брат
	Тулеушин Шынгыс Аманбаевич		12.03.1978г.	пп.2) п. 1 ст. 64 Закона РК "Об АО"	23.07.2013г.	брат
	Кужагалиев Аскар Урынбасарович		15.04.1957г.	пп.2) п. 1 ст. 64 Закона РК "Об АО"	23.07.2013г.	отец супруги
	Тулеусариева Кулян Унаевна		02.07.1961г.	пп.2) п. 1 ст. 64 Закона РК "Об АО"	23.07.2013г.	мать супруги
	Кужагалиев Ильят Аскарович		12.0.8.1984г.	пп.2) п. 1 ст. 64 Закона РК "Об АО"	23.07.2013г.	брат супруги
	Кужагалиев Аслан Аскарович		07.09.1995г.	пп.2) п. 1 ст. 64 Закона РК "Об АО"	23.07.2013г.	брат супруги
11	**Дунаев Арман Галиаскарович**		**07.10.1966г.**	**пп. 3),6) п. 1 ст. 64 Закона РК "Об АО"**	**13.12.2008г.**	**Председатель Совета Директоров АО "Байтерек девелопмент"**
	Дунаев Галиаскар Исмагулович			пп.2),3),6) п. 1 ст. 64 Закона РК "Об АО"	13.12.2008г.	отец
	Дунаева Зейнетай Кожатаевна			пп.2),3),6) п. 1 ст. 64 Закона РК "Об АО"	13.12.2008г.	мать
	Дунаева Гульжан Султановна			пп.2),3),6) п. 1 ст. 64 Закона РК "Об АО"	13.12.2008г.	супруга
	Дунаев Адиль Арманулы			пп.2),3),6) п. 1 ст. 64 Закона РК "Об АО"	13.12.2008г.	сын
	Дунаева Алуа Арманкызы			пп.2),3),6) п. 1 ст. 64 Закона РК "Об АО"	13.12.2008г.	дочь
	Дунаева Гульнара Галиаскаровна			пп.2),3),6) п. 1 ст. 64 Закона РК "Об АО"	13.12.2008г.	сестра
12	**Достияров Аскар Абаевич**		**18.06.1976г.**	**пп.3),6) п. 1 ст. 64 Закона РК "Об АО"**	**23.08.2013г.**	**Председатель Совета Директоров АО "Байтерек девелопмент"**
13	**Искаков Илья Архимедович**		**19.06.976г.**	**пп.3),6) п. 1 ст. 64 Закона РК "Об АО"**	**23.08.2013г.**	**Председатель Совета Директоров АО "Байтерек девелопмент"**
	Искаков Архимед Мынбаевич		01.02.1953г.	пп.2),3),6) п. 1 ст. 64 Закона РК "Об АО"	23.08.2013г.	отец
	Искакова Галина Витальевна		11.11.1947г.	пп.2),3),6) п. 1 ст. 64 Закона РК "Об АО"	23.08.2013г.	мать
	Искакова Карина Ивановна		06.06.1981г.	пп.2),3),6) п. 1 ст. 64 Закона РК "Об АО"	23.08.2013г.	супруга
	Искаков Всеволод Ильич		02.08.2007г.	пп.2),3),6) п. 1 ст. 64 Закона РК "Об АО"	23.08.2013г.	сын
	Искаков Егор Ильич		03.04.2009г.	пп.2),3),6) п. 1 ст. 64 Закона РК "Об АО"	23.08.2013г.	сын
	Карпетова Галина Аркадьевна		22.10.1961г.	пп.2),3),6) п. 1 ст. 64 Закона РК "Об АО"	23.08.2013г.	мать супруги
14	**Орынбеков Алишер Мухаммадиярович**		**10.10.1966г.**	**пп.2),3),6) п. 1 ст. 64 Закона РК "Об АО"**	**21.11.2013г.**	**Управляющий директор, член Правления АО "Байтерек девелопмент"**
	Карпетов Карен Иванович		20.06.1986г.	пп.2),3),6) п. 1 ст. 64 Закона РК "Об АО"	23.08.2013г.	брат супруги
15	**Куздибаев Алтай Шоканович**		**18.01.1985г.**	**пп.2),3),6) п. 1 ст. 64 Закона РК "Об АО"**	**25.11.2013г.**	**Управляющий директор, член Правления АО "Байтерек девелопмент"**
	Куздибаев Шокан Бансатдинович		20.04.1959г.	пп. 2),3),6) п. 1 ст. 64 Закона РК "Об АО"	25.11.2013г.	отец
	Абилова Гульнара Есмухановна		16.01.1963г.	пп.2),3),6) п. 1 ст. 64 Закона РК "Об АО"	25.11.2013г.	мать
	Укуздибаев Мадияр Шоканович		05.01.1989г.	пп.2),3),6) п. 1 ст. 64 Закона РК "Об АО"	25.11.2013г.	брат
	Куздибаева Инкара Шокановна		08.03.1995г.	пп.2),3),6) п. 1 ст. 64 Закона РК "Об АО"	25.11.2013г.	сестра
	Куздибаева Намыз Талгаткызы		03.08.1986г.	пп.2),3),6) п. 1 ст. 64 Закона РК "Об АО"	25.11.2013г.	супруга
	Мамеков Талгат Ануарбекович		13.01.1963г.	пп.2),3),6) п. 1 ст. 64 Закона РК "Об АО"	25.11.2013г.	отец супруги
	Мамекова Мадина Адихановна		14.05.1962г.	пп.2),3),6) п. 1 ст. 64 Закона РК "Об АО"	25.11.2013г.	мать супруги
	Ануарбек Нуриля Талгаткызы		06.11.1996г.	пп.2),3),6) п. 1 ст. 64 Закона РК "Об АО"	25.11.2013г.	сестра супруги

	Ануарбек Ахат Талгатулы		08.01.2001г.	пп.2),3),6) п. 1 ст. 64 Закона РК "Об АО"	25.11.2013г.	брат супруги
16	**Арапова Сауле Муратовна**		**15.07.1974г.**	**пп.3) п. 1 ст. 64 Закона РК "Об АО"**	**17.03.2009г.**	**Председатель Правления, член Совета Директоров АО"Фонд стрессовых активов"**
	Арапов Мурат Ибраевич		01.10.1950г.	пп.2),3),6) п. 1 ст. 64 Закона РК "Об АО"	17.03.2009г.	отец
	Арапова Салтанат Муратовна		22.10.1986г.	пп.2),3),6) п. 1 ст. 64 Закона РК "Об АО"	17.03.2009г.	сестра
17	**Алдашов Марс Бактиярович**		**21.08.1977г.**	**пп.2),3),6) п. 1 ст. 64 Закона РК "Об АО"**	**24.12.2013г.**	**Заместитель Председателя Правления АО "Банк Развития Казахстана"**
	Алдашов Бактияр Абилкаирович		22.02.1954г.	пп.2),3),6) п. 1 ст. 64 Закона РК "Об АО"	24.12.2013г.	отец
	Таттибаева Нуршат Оспановна		24.02.1956г.	пп.2),3),6) п. 1 ст. 64 Закона РК "Об АО"	24.12.2013г.	мать
	Бахтияр Арна Абилкаировна		25.04.1984г.	пп.2),3),6) п. 1 ст. 64 Закона РК "Об АО"	24.12.2013г.	сестра
	Бексеитова Аяжан Токтаровна		22.08.1981г.	пп.2),3),6) п. 1 ст. 64 Закона РК "Об АО"	24.12.2013г.	супруга
	Бактияр Айнара Марскызы		05.05.2008г.	пп.2),3),6) п. 1 ст. 64 Закона РК "Об АО"	24.12.2013г.	дочь
	Бактияр Айзара Марскызы		05.05.2008г.	пп.2),3),6) п. 1 ст. 64 Закона РК "Об АО"	24.12.2013г.	дочь
	Бактияр Арсен Марсулы		27.03.2004г.	пп.2),3),6) п. 1 ст. 64 Закона РК "Об АО"	24.12.2013г.	сын
18	**Жумагулов Айбатыр Нышанбаевич**		**26.12.1976г.**	**пп.3) п. 1 ст. 64 Закона РК "Об АО"**	**04.07.2013г.**	**Председатель Правления, член Совета Директоров АО "Жилстройсбербанк Казахстана"**
19	**Бишимбаев Куандык Валиханович**		**11.04.1980г.**	**пп.3) п. 1 ст. 64 Закона РК "Об АО"**	**13.03.2013г.**	**член Совета Директоров АО "Банк Развития Казахстана"**
20	**Достияров Аскар Абаевич**		**18.06.1976г.**	**пп.3) п. 1 ст. 64 Закона РК "Об АО"**	**04.06.2013г.**	**член Совета Директоров АО "Банк Развития Казахстана"**
21	**Алдамберген Алина Өтемісқызы**		**11.01.1973г.**	**пп.3) п. 1 ст. 64 Закона РК "Об АО"**	**04.06.2013г.**	**член Совета Директоров АО "Банк Развития Казахстана"**
22	**Ниетбаев Нурлан Кадырович**		**18.12.1969г.**	**пп.3) п. 1 ст. 64 Закона РК "Об АО"**	**01.03.2012г.**	**Заместитель Председателя Правления АО "Банк Развития Казахстана"**
	Аятбекова Гульжазира Абжапаровна		30.10.1969г.	пп.2),3),6) п. 1 ст. 64 Закона РК "Об АО"	01.03.2012г.	супруга
	Ниетбаева Толеужамал		22.04.1942г.	пп.2),3),6) п. 1 ст. 64 Закона РК "Об АО"	01.03.2012г.	мать
	Ниетбаев Фазыл Кадырович		29.10.1962г.	пп.2),3),6) п. 1 ст. 64 Закона РК "Об АО"	01.03.2012г.	брат
	Ниетбаев Калаубек Кадырович		24.01.1966г.	пп.2),3),6) п. 1 ст. 64 Закона РК "Об АО"	01.03.2012г.	брат
	Ниетбаев Жаныбек Кадырович		22.09.1967г.	пп.2),3),6) п. 1 ст. 64 Закона РК "Об АО"	01.03.2012г.	брат
	Ниетбаев Бауржан Кадырович		22.02.1971г.	пп.2),3),6) п. 1 ст. 64 Закона РК "Об АО"	01.03.2012	брат
	Жодыбаева Фарида Кадыровна		14.10.1961г.	пп.2),3),6) п. 1 ст. 64 Закона РК "Об АО"	01.03.2012г.	сестра
	Аятбекова Гульсима Абжапаровна		05.06.1965г.	пп.2),3),6) п. 1 ст. 64 Закона РК "Об АО"	01.03.2012г.	сестра супруги
	Мухашев Орынгали Абжапарович		15.09.1963г.	пп.2),3),6) п. 1 ст. 64 Закона РК "Об АО"	01.03.2012г.	брат супруги
	Байжуманова Шынар Абжапаровна		20.11.1971г.	пп.2),3),6) п. 1 ст. 64 Закона РК "Об АО"	01.03.2012г.	сестра супруги
	Аятбек Нурлан Абжапарович		23.06.1967г.	пп.2),3),6) п. 1 ст. 64 Закона РК "Об АО"	01.03.2012г.	брат супруги
	Мухашева Куляш Сулеменовна		21.11.1939г.	пп.2),3),6) п. 1 ст. 64 Закона РК "Об АО"	01.03.2012г.	мать
	Кадырова Зарина Нурланкызы		06.04.2002г.	пп.2),3),6) п. 1 ст. 64 Закона РК "Об АО"	01.03.2012г.	дочь
	Кадыров Диас Нурланович		27.04.2006г.	пп.2),3),6) п. 1 ст. 64 Закона РК "Об АО"	01.03.2012г.	сын
	Кадыров Ильяс Нурланович		06.08.2010г.	пп.2),3),6) п. 1 ст. 64 Закона РК "Об АО"	01.03.2012г.	сын

23	**Алдабергенова Баян Тыныштыкбаевна**		**16.06.1971г.**	**пп.3) п. 1 ст. 64 Закона РК "Об АО"**	**04.07.2013г.**	**Заместитель Председателя Правления АО "Банк Развития Казахстан"**
	Алдаберген Тыныштыкбай		09.08.1944г.	пп.2) п. 1 ст. 64 Закона РК "Об АО"	04.07.2013г.	отец
	Әмірхан Бакыт Сайфетденкызы		16.06.1941г.	пп.2) п. 1 ст. 64 Закона РК "Об АО"	04.07.2013г.	мать
	Алдабергенов Аскар Тыныштыкбаевич		03.06.1977г.	пп.2) п. 1 ст. 64 Закона РК "Об АО"	04.07.2013г.	брат
	Алдабергенов Азамат Тыныштыкбаевич		12.11.1972г.	пп.2) п. 1 ст. 64 Закона РК "Об АО"	04.07.2013г.	брат
24	**Килыбаев Даулетхан Азимханович**		**09.07.1976г.**	**пп.3) п. 1 ст. 64 Закона РК "Об АО"**	**18.04.2011г.**	**Заместитель Председателя Правления АО "Банк Развития Казахстана"**
	Килыбаев Гульнара Муратбековна		13.06.1982г.	пп.2),3),6) п. 1 ст. 64 Закона РК "Об АО"	18.04.2011г.	супруга
	Килыбаев Азимхан		01.10.1953г.	пп.2),3),6) п. 1 ст. 64 Закона РК "Об АО"	18.04.2011г.	отец
	Алиева Мадина Керимбековна		30.12.1954г.	пп.2),3),6) п. 1 ст. 64 Закона РК "Об АО"	18.04.2011г.	мать
	Килыбаева Индира Азимхановна		17.06.1978г.	пп.2),3),6) п. 1 ст. 64 Закона РК "Об АО"	18.04.2011г.	сестра
	Килыбаева Айлин Даулетханова		11.08.2012г.	пп.2),3),6) п. 1 ст. 64 Закона РК "Об АО"	18.04.2011г.	дочь
	Килыбаев Тимур Даулетханович		18.09.2009г.	пп.2),3),6) п. 1 ст. 64 Закона РК "Об АО"	18.04.2011г.	сын
	Сагатов Муратбек Сайлауович		10.03.1956г.	пп.2),3),6) п. 1 ст. 64 Закона РК "Об АО"	18.04.2011г.	отец супруги
	Сагатова Сайлаухан Кудайбергенова		12.03.1957г.	пп.2),3),6) п. 1 ст. 64 Закона РК "Об АО"	18.04.2011г.	мать супруги
	Сагатов Даниэль Муратбекович		22.07.1980г.	пп.2),3),6) п. 1 ст. 64 Закона РК "Об АО"	18.04.2011г.	брат супруги
25	**Кунанбаев Ерден Аширбекович**		**15.11.1971г.**	**пп.3) п. 1 ст. 64 Закона РК "Об АО"**	**09.04.2011г.**	**Председатель Правления АО "БРК-Лизинг"**
26	**Мырзабеков Жаннат Гайноллаевич**		**04.12.1977г.**	**пп.3) п. 1 ст. 64 Закона РК "Об АО"**	**24.08.2011г.**	**Член Правления АО "БРК-Лизинг"**
27	**Шалабеков Бауржан Лазаревич**		**04.03.1978г.**	**пп.3) п. 1 ст. 64 Закона РК "Об АО"**	**31.03.2011г.**	**Член Правления АО "БРК-Лизинг"**
28	**Пазылханова Гульбану Тажибаевна**		**13.07.1972г.**	**пп.3) п. 1 ст. 64 Закона РК "Об АО"**	**05.11.2013г.**	**Председатель Совета Директоров АО "СК "КазЭкспортГарант"**
29	**Садыков Еркин Токмухамедович**		**04.01.1964г.**	**пп.3) п. 1 ст. 64 Закона РК "Об АО"**	**29.06.2012г.**	**Председатель Правления – член Правления АО "СК "КазЭкспортГарант"**
	Садыкова Мира Женисовна		10.12.1966г.	пп.2),3),6) п. 1 ст. 64 Закона РК "Об АО"	29.06.2012г.	супруга
	Токмухамедов Сальмен Еркинович		21.08.1993г.	пп.2),3),6) п. 1 ст. 64 Закона РК "Об АО"	29.06.2012г.	сын
	Токмухамедов Сыздык Еркинович		23.02.1996г.	пп.2),3),6) п. 1 ст. 64 Закона РК "Об АО"	29.06.2012г.	сын
	Токмухамедов Нурмухамед Еркинович		19.05.2004г.	пп.2),3),6) п. 1 ст. 64 Закона РК "Об АО"	29.06.2012г.	сын
	Келимбетова Фатима Токмухамедовна		01.05.1967г.	пп.2),3),6) п. 1 ст. 64 Закона РК "Об АО"	29.06.2012г.	сестра
	Шокыбаев Женис Акимбекович		30.10.1942г.	пп.2),3),6) п. 1 ст. 64 Закона РК "Об АО"	29.06.2012г.	отец супруги
	Шокыбаев Аскар Акимбекович		24.02.1974г.	пп.2),3),6) п. 1 ст. 64 Закона РК "Об АО"	29.06.2012г.	брат супруги
	Шокыбаев Ермек Акимбекович		16.02.1994г.	пп.2),3),6) п. 1 ст. 64 Закона РК "Об АО"	29.06.2012г.	брат супруги
30	**Жаксыбаев Бахыт Калмурзаевич**		**04.11.1981г.**	**пп.3) п. 1 ст. 64 Закона РК "Об АО"**	**25.02.2014г.**	**Председатель Правления АО "Байтерек девелопмент" -член Совета Директоров АО"Байтерек девелопмент"**
	Ислам Мадина		03.08.1984г.	пп.2),3),6) п. 1 ст. 64 Закона РК "Об АО"	19.08.2013г.	супруга
	Қалмурза Али Бахытұлы		13.04.2011г.	пп.2),3),6) п. 1 ст. 64 Закона РК "Об АО"	19.08.2013г.	сын
	Қалмурза Малика Бахытұлы		25.06.2013г.	пп.2),3),6) п. 1 ст. 64 Закона РК "Об АО"	19.08.2013г.	дочь

	Джаксибаева Кульдаркул Желеубаевна		21.09.1957г.	пп.2),3),6) п. 1 ст. 64 Закона РК "Об АО"	19.08.2013г.	мать
	Жаксыбаева Шолпан Калмурзаевна		07.02.1979г.	пп.2),3),6) п. 1 ст. 64 Закона РК "Об АО"	19.08.2013г.	сестра
	Абишев Ислам Алмаханович		12.06.1956г.	пп.2),3),6) п. 1 ст. 64 Закона РК "Об АО"	19.08.2013г.	отец супруги
	Налибаева Шекер Кенжебековна		28.01.1956г.	пп.2),3),6) п. 1 ст. 64 Закона РК "Об	19.08.2013г.	мать супруги
	Абишева Гульмира Исламовна		05.06.1979г.	пп.2),3),6) п. 1 ст. 64 Закона РК "Об АО"	19.08.2013г.	сестра супруги
	Абишева Баян Исламовна		06.10.1986г.	пп.2),3),6) п. 1 ст. 64 Закона РК "Об АО"	19.08.2013г.	сестра супруги
	Исламова Айым Исламовна		26.10.1993г.	пп.2),3),6) п. 1 ст. 64 Закона РК "Об АО"	19.08.2013г.	сестра супруги
	Исламов Ерсеит		08.10.1998г.	пп.2),3),6) п. 1 ст. 64 Закона РК "Об АО"	19.08.2013г.	брат супруги
31	**Тулеушин Каныш Аманбаевич**		**06.12.1983г.**	**пп.3) п. 1 ст. 64 Закона РК "Об АО"**	**23.07.2013г.**	**Член Совета Директоров АО "СК "КазЭкспортГарант"**
32	**Енкебаев Досым Кобейулы**		**12.05.1976г.**	**пп.3) п. 1 ст. 64 Закона РК "Об АО"**	**25.06.2013г.**	**Член Совета Директоров АО "СК "КазЭкспортГарант"**
	Енкебаев Кобей Енкебаевич		14.12.1951г.	пп.2),3),6) п. 1 ст. 64 Закона РК "Об АО"	25.06.2013г.	отец
	Енкебаев Марат Кобейулы		15.04.1978г.	пп.2),3),6) п. 1 ст. 64 Закона РК "Об АО"	25.06.2013г.	брат
	Маханова Аида Орынбасаровна		01.05.1980г	пп.2),3),6) п. 1 ст. 64 Закона РК "Об АО"	25.06.2013г.	супруга
	Кобей Дінмухаммед Досымулы		19.04.2008г.	пп.2),3),6) п. 1 ст. 64 Закона РК "Об АО"	25.06.2013г.	сын
	Кобей Даниал Досымулы		22.06.2012г.	пп.2),3),6) п. 1 ст. 64 Закона РК "Об АО"	25.06.2013г.	сын
	Тазабекова (Енкебаева) Дана Кобеевна		29.03.1985г.	пп.2),3),6) п. 1 ст. 64 Закона РК "Об АО"	25.06.2013г.	сестра
	Маханова Ботакоз Кариевна		27.05.1947г.	пп.2),3),6) п. 1 ст. 64 Закона РК "Об АО"	25.06.2013г.	мать супруги
	Маханов Серик Орынбасарович		06.04.1971г.	пп. 2),3),6) п. 1 ст. 64 Закона РК "Об АО"	25.06.2013г.	брат супруги
	Маханов Жарас Орынбасарович		18.10.1972г.	пп.2),3),6) п. 1 ст. 64 Закона РК "Об АО"	25.06.2013г.	брат супруги
33	**Яковенко Игорь Алексеевич**		**08.08.1973г.**	**пп.2),3),6) п. 1 ст. 64 Закона РК "Об АО"**	**03.12.2013г.**	**Заместитель Председателя Правления- член Правления АО "СК"КазЭкспортГарант"**
	Яковенко Валентина		12.09.1938г.	пп.2),3),6) п. 1 ст. 64 Закона РК "Об АО"	03.12.2013г.	мать
	Яковенко Нина Анатольевна		10.11.1977г.	пп.2),3),6) п. 1 ст. 64 Закона РК "Об АО"	03.12.2013г.	супруга
	Яковенко Александра Игоревна		08.014.1999г.	пп.2),3),6) п. 1 ст. 64 Закона РК "Об АО"	03.12.2013г.	дочь
	Яковенко Анжелика Игоревна		20.01.2005г.	пп.2),3),6) п. 1 ст. 64 Закона РК "Об АО"	03.12.2013г.	дочь
	Яковенко Наталья Алексеевна		08.04.1958г.	пп.2),3),6) п. 1 ст. 64 Закона РК "Об АО"	03.12.2013г.	сестра
	Яковенко Ольга Алексеевна		13.08.1959г.	пп.2),3),6) п. 1 ст. 64 Закона РК "Об АО"	03.12.2013г.	сестра
	Яковенко Руслан Алексеевич		31.10.1970г.	пп.2),3),6) п. 1 ст. 64 Закона РК "Об АО"	03.12.2013г.	брат
	Яковенко Дмитрий Алексеевич		14.02.1976г.	пп.2),3),6) п. 1 ст. 64 Закона РК "Об АО"	03.12.2013г.	брат
	Семенова Наталья Аркадьевна		26.07.1954г.	пп.2),3),6) п. 1 ст. 64 Закона РК "Об АО"	03.12.2013г.	мать супруги
	Семенова Ольга Аркадьевна		25.01.1973г.	пп.2),3),6) п. 1 ст. 64 Закона РК "Об АО"	03.12.2013г.	сестра супруги
	Семенов Алексей Анатольевич		11.03.1985г.	пп.2),3),6) п. 1 ст. 64 Закона РК "Об АО"	03.12.2013г.	брат супруги
34	**Сагинтаев Бакытжан Абдирович**		**13.10.1963г.**	**пп. 3) п. 1 ст. 64 Закона РК "Об АО"**	**15.04.2013г.**	**Председатель Совета Директоров АО "Фонд "Даму"**
	Сагинтаева Галия Каратаевна		08.03.1965г.	пп.2) п. 1 ст. 64 Закона РК "Об АО"	15.04.2013г.	супруга

	Ибрагим Меруерт Бакытжанкызы		17.03.1987г.	пп.2) п. 1 ст. 64 Закона РК "Об АО"	15.04.2013г.	дочь
	Бакытжанкызы Надира		10.08.1992г.	пп.2) п. 1 ст. 64 Закона РК "Об АО"	15.04.2013г.	дочь
	Кемелова Орынбасар Абдировна		07.06.1945г.	пп.2) п. 1 ст. 64 Закона РК "Об АО"	15.04.2013г.	сестра
	Сагинтаев Таймас Абдирович		12.03.1949г.	пп.2) п. 1 ст. 64 Закона РК "Об АО"	15.04.2013г.	брат
	Кемелов Каржаубай Абдирович		06.04.1952г.	пп.2) п. 1 ст. 64 Закона РК "Об АО"	15.04.2013г.	брат
	Сагинтаев Кыстаубай Абдирович		15.06.1958г.	пп.2) п. 1 ст. 64 Закона РК "Об АО"	15.04.2013г.	брат
	Сагинтаева Ляззат Абдировна		10.07.1961г.	пп.2) п. 1 ст. 64 Закона РК "Об АО"	15.04.2013г.	сестра
	Турусова Аскеркуль		06.06.1941г.	пп.2) п. 1 ст. 64 Закона РК "Об АО"	15.04.2013г.	мать супруги
	Айдарбекова Алия Каратаевна		05.03.1976г.	пп.2) п. 1 ст. 64 Закона РК "Об АО"	15.04.2013г.	сестра супруги
	Турысова Тогжан Каратаевна		01.01.1971г.	пп. 2) п. 1 ст. 64 Закона РК "Об АО"	15.04.2013г.	сестра супруги
	Некрасова Корлан Каратаевна		02.02.1967г.	пп.2) п. 1 ст. 64 Закона РК "Об АО"	15.04.2013г.	сестра супруги
35	**Жумангарин Серик Макашович**		**27.01.1965г.**	**пп.3) п. 1 ст. 64 Закона РК "Об АО"**	**15.04.2012г.**	**Член Совета Директоров АО "Фонд "Даму"**
36	**Тлеушин Қаныш Аманбаевич**		**06.12.1983г.**	**пп.3) п. 1 ст. 64 Закона РК "Об АО"**	**26.06.2013г.**	**Член Совета Директоров АО "Фонд "Даму"**
37	**Джолдыбаева Галия Тагибердиевна**		**19.02.1973г.**	**пп.3) п. 1 ст. 64 Закона РК "Об АО"**	**24.09.2012г.**	**Член Совета Директоров АО "Фонд "Даму"**
	Джолдыбаев Тагиберды Раушенович		10.02.1946г.	пп.2) п. 1 ст. 64 Закона РК "Об АО"	24.09.2012г.	отец
	Джубандикова Джансулу		13.12.1949г.	пп.2) п. 1 ст. 64 Закона РК "Об АО"	24.09.2012г.	мать
	Джолдыбаев Султангали Женгисович		25.11.2007г.	пп.2) п. 1 ст. 64 Закона РК "Об АО"	24.09.2012г.	сын
	Жолдыбаев Берик Тагибердиевич		05.11.1970г.	пп.2) п. 1 ст. 64 Закона РК "Об АО"	24.09.2012г.	брат
	Джолдыбаева Газиза Тагибердиевна		13.01.1976г.	пп.2) п. 1 ст. 64 Закона РК "Об АО"	24.09.2012г.	сестра
	Джолдыбаева Умитай Тагибердиевна		01.08.1978г.	пп.2) п. 1 ст. 64 Закона РК "Об АО"	24.09.2012г.	сестра
	Джолдыбаев Казбек Тагибердиевич		26.04.1980г.	пп.2) п. 1 ст. 64 Закона РК "Об АО"	24.09.2012г.	брат
38	**Алдамберген Алина Өтемісқызы**		**11.01.1973г.**	**пп.3) п. 1 ст. 64 Закона РК "Об АО"**	**26.06.2013г.**	**Член Совета Директоров АО "Фонд "Даму"**
39	**Ибрагимова Ляззат Еркеновна**		**07.11.1972г.**	**пп.3 п.1 ст. 64 Закона РК "Об АО"**	**31.07.2009 13.04.2011г.**	**Председатель Правления, член Совета Директоров АО "Фонд "Даму"**
	Хамзин Булат Башарович		17.03.1973г.	пп.2) п. 1 ст. 64 Закона РК "Об АО"	31.07.2009г.	супруг
	Хамзин Гани Булатович		12.03.1994г.	пп.2) п. 1 ст. 64 Закона РК "Об АО"	31.07.2009г.	сын
	Хамзина Сабина Булатовна		03.01.2000г.	пп.2) п. 1 ст. 64 Закона РК "Об АО"	31.07.2009г.	дочь
	Хамзин Олжас Булатович		17.07.2007г.	пп.2) п. 1 ст. 64 Закона РК "Об АО"	31.07.2009г.	сын
	Ибрагимова Жетен		13.02.1950г.	пп.2) п. 1 ст. 64 Закона РК "Об АО"	31.07.2009г.	мать
	Ибрагимов Даулет Еркенович		21.11.1974г.	пп.2) п. 1 ст. 64 Закона РК "Об АО"	31.07.2009г.	брат
	Ибрагимов Талгат Еркенович		29.03.1980г.	пп.2) п. 1 ст. 64 Закона РК "Об АО"	31.07.2009г.	брат
	Хамзин Толеген Башарович		01.03.1948г.	пп.2) п. 1 ст. 64 Закона РК "Об АО"	31.07.2009г.	брат супруга
	Хамзин Амангельды Башарович		15.03.1956г.	пп.2) п. 1 ст. 64 Закона РК "Об АО"	31.07.2009г.	брат супруга
	Хамзин Танирберген Башарович		21.10.1957г.	пп.2) п. 1 ст. 64 Закона РК "Об АО"	31.07.2009г.	брат супруга

	Сыздыкова Сауле Амантаевна		21.10.1962г.	пп.2) п. 1 ст. 64 Закона РК "Об АО"	31.07.2009г.	сестра супруга
	Хамзин Жанабай Башарович		01.01.1967г.	пп.2) п. 1 ст. 64 Закона РК "Об АО"	31.07.2009г.	брат супруга
	Хамзин Самат Башарович		14.04.1970г.	пп.2) п. 1 ст. 64 Закона РК "Об АО"	31.07.2009г.	брат супруга
	Шакенова Карлыгаш Башаровна		30.06.1960г.	пп.2) п. 1 ст. 64 Закона РК "Об АО"	31.07.2009г.	сестра
	Машрапова Толеу Башаровна		03.05.1964г.	пп.2) п. 1 ст. 64 Закона РК "Об АО"	31.07.2009г.	сестра
	Хамзина Замзагуль Башаровна		09.09.1975г.	пп.2) п. 1 ст. 64 Закона РК "Об АО"	31.07.2009г.	сестра
40	**Ергусаева Салтанат Убеевна**		**01.02.1978г.**	**пп.3) п. 1 ст. 64 Закона РК "Об АО"**	**27.09.2012г.**	**Заместитель Председателя Правления - член Правления АО "Фонд "Даму"**
	Нургазиев Галым Нургазиевич		16.08.1972г.	пп.2), 3) п. 1 ст. 64 Закона РК "Об АО"	27.09.2012г.	Супруг, директор ТОО «Asia forecast»
	Нургазиев Тимур Галымович		12.07.2003г.	пп.2) п. 1 ст. 64 Закона РК "Об АО"	27.09.2012г.	сын
	Нургазиева Дара Галымовна		15.05.2005г.	пп.2) п. 1 ст. 64 Закона РК "Об АО"	27.09.2012г.	дочь
	Нургазиева Алия Галымовна		15.01.2008г.	пп.2) п. 1 ст. 64 Закона РК "Об АО"	27.09.2012г.	дочь
	Нургазиева Жанна Галымовна		25.01.2012г.	пп.2) п. 1 ст. 64 Закона РК "Об АО"	27.09.2012г.	дочь
	Ергусаева Сауле Убеевна		03.09.1976г.	пп.2) п. 1 ст. 64 Закона РК "Об АО"	27.09.2012г.	сестра
	Илипбаева Жазира		03.04.1943г.	пп.2) п. 1 ст. 64 Закона РК "Об АО"	27.09.2012г.	мать супруга
	Шарипбаев Нурхат Нургазиевич		14.07.1966г.	пп.2) п. 1 ст. 64 Закона РК "Об АО"	27.09.2012г.	брат супруга
	Шарипбаев Талгат Нургазиевич		23.11.1963г.	пп.2) п. 1 ст. 64 Закона РК "Об АО"	27.09.2012г.	брат супруга
41	**Нургалиев Ерлар Бахытович**		**22.03.1983г.**	**пп.3) п. 1 ст. 64 Закона РК "Об АО"**	**17.10.2011г.**	**Заместитель Председателя Правления - член Правления АО "Фонд "Даму"**
	Нургалиев Бахыт Сапаргалиевич		20.02.1955г.	пп.2) п. 1 ст. 64 Закона РК "Об АО"	17.10.2011г.	отец
	Нургалиева Анаркул		07.03.1957г.	пп.2) п. 1 ст. 64 Закона РК "Об АО"	17.10.2011г.	мать
	Нургалиева Жанет Бахытовна		12.01.1979г.	пп.2) п. 1 ст. 64 Закона РК "Об АО"	17.10.2011г.	сестра
	Искакова Жибек Тураркызы		11.04.1992г.	пп.2) п. 1 ст. 64 Закона РК "Об АО"	17.10.2011г.	супруга
	Искаков Турар Орыншаихович		14.05.1957г.	пп.2) п. 1 ст. 64 Закона РК "Об АО"	17.10.2011г.	отец супруги
	Искакова Роза Рахимбаевна		04.03.1960г.	пп.2) п. 1 ст. 64 Закона РК "Об АО"	17.10.2011г.	мать супруги
	Боданова Назым Тураровна		04.03.1986г.	пп.2) п. 1 ст. 64 Закона РК "Об АО"	17.10.2011г.	сестра супруги
	Искакова Индиана Тураровна		25.02.1988г.	пп.2) п. 1 ст. 64 Закона РК "Об АО"	17.10.2011г.	сестра супруги
	Искакова Адемі Тураркызы		09.05.2000г.	пп.2) п. 1 ст. 64 Закона РК "Об АО"	17.10.2011г.	сестра супруги
	Искакова Нурайым Тураркызы		17.09.2004г.	пп.2) п. 1 ст. 64 Закона РК "Об АО"	17.10.2011г.	сестра супруги
42	**Бейсембаев Мирас Берикович**		**12.08.1980г.**	**пп.3) п. 1 ст. 64 Закона РК "Об АО"**	**27.09.2012г.**	**Управляющий директор - член Правления АО "Фонд "Даму"**
	Даушеева Зауре Женисовна		24.05.1978г.	пп.2) п. 1 ст. 64 Закона РК "Об АО"	27.09.2012г.	супруга
	Бейсембаев Берик Кивашевич		20.01.1954г.	пп.2) п. 1 ст. 64 Закона РК "Об АО"	27.09.2012г.	отец
	Бейсембаева Роза Сейдахметовна		15.05.1955г.	пп.2) п. 1 ст. 64 Закона РК "Об АО"	27.09.2012г.	мать
	Бейсембаев Аблай Мирасович		18.05.2005г.	пп.2) п. 1 ст. 64 Закона РК "Об АО"	27.09.2012г.	сын
	Бейсембаева Камиля Мирасовна		01.03.2012г.	пп.2) п. 1 ст. 64 Закона РК "Об АО"	27.09.2012г.	дочь

	Бейсембаев Жандос Берикович		13.08.1987г.	пп.2) п. 1 ст. 64 Закона РК "Об АО"	27.09.2012г.	брат
	Батырханова Мамиля Батырхановна		07.10.1927г.	пп.2) п. 1 ст. 64 Закона РК "Об АО"	27.09.2012г.	бабушка
	Даушеева Нуржамал Нуртуреевна		18.11.1955г.	пп.2) п. 1 ст. 64 Закона РК "Об АО"	27.09.2012г.	мать супруги
	Даушеев Джордж-Мухаммед Женисович		27.08.1991г.	пп.2) п. 1 ст. 64 Закона РК "Об АО"	27.09.2012г.	брат супруги
	Баимбетова Бибизада Аймановна		27.12.1930г.	пп.2) п. 1 ст. 64 Закона РК "Об АО"	27.09.2012г.	бабушка супруги
43	**Канат Елеусизович Султангазиев**		**08.02.1978г.**	**пп.3) п. 1 ст. 64 Закона РК "Об АО"**	**13.04.2011г.**	**Управляющий директор - член Правления АО "Фонд "Даму"**
	Султангазиева Асель Жетписбаевна		15.04.1981г.	пп.2) п. 1 ст. 64 Закона РК "Об АО"	13.04.2011г.	супруга
	Елеусиз Динмухаммед Канатович		08.06.2004г.	пп.2) п. 1 ст. 64 Закона РК "Об АО"	13.04.2011г.	сын
	Елеусиз Мадина Канатовна		06.01.2006г.	пп.2) п. 1 ст. 64 Закона РК "Об АО"	13.04.2011г.	дочь
	Елеусіз Дархан Қанатұлы		15.06.2013г.	пп.2) п. 1 ст. 64 Закона РК "Об АО"	13.04.2011г.	сын
	Султангазиев Елеусиз Султангазиевич		16.05.1947г.	пп.2) п. 1 ст. 64 Закона РК "Об АО"	13.04.2011г.	отец
	Мансурова Гульбахар		24.03.1947г.	пп.2) п. 1 ст. 64 Закона РК "Об АО"	13.04.2011г.	мать
	Султангазиев Куат Елеусизович		18.01.1975г.	пп.2) п. 1 ст. 64 Закона РК "Об АО"	13.04.2011г.	брат
	Султангазиев Марат Елеусизович		24.02.1976г.	пп.2) п. 1 ст. 64 Закона РК "Об АО"	13.04.2011г.	брат
	Султангазиева Светлана Елеусизовна		29.08.1973г.	пп.2) п. 1 ст. 64 Закона РК "Об АО"	13.04.2011г.	сестра
	Сыдыкбаев Жетписбай		25.12.1943г.	пп.2) п. 1 ст. 64 Закона РК "Об АО"	13.04.2011г.	отец супруги
44	**Аслан Серикович Шангутов**		**23.09.1984г.**	**пп.3) п. 1 ст. 64 Закона РК "Об АО"**	**23.01.2012г.**	**Управляющий директор - член Правления АО "Фонд "Даму"**
	Шангутова Фейруз Нуржановна		10.01.1985г.	пп.2) п. 1 ст. 64 Закона РК "Об АО"	23.01.2012г.	супруга
	Серик Адия Аслановна		10.02.2011г.	пп.2) п. 1 ст. 64 Закона РК "Об АО"	23.01.2012г.	дочь
	Шангутов Серик Тлеулесович		20.05.1953г.	пп.2) п. 1 ст. 64 Закона РК "Об АО"	23.01.2012г.	отец
	Шангутова Базар Молдагазиевна		18.08.1957г.	пп.2) п. 1 ст. 64 Закона РК "Об АО"	23.01.2012г.	мать
	Шангутова Динара Сериковна		27.11.1982г.	пп.2) п. 1 ст. 64 Закона РК "Об АО"	23.01.2012г.	сестра
	Калабазарова Жанна Альсейтовна		01.01.1963г.	пп.2) п. 1 ст. 64 Закона РК "Об АО"	23.01.2012г.	мать супруги
	Амангосова Фатима Нуржановна		31.01.1987г.	пп.2) п. 1 ст. 64 Закона РК "Об АО"	23.01.2012г.	сестра супруги
45	**Габит Абдимуталипович Лесбеков**		**04.02.1975г.**	**пп.3) п. 1 ст. 64 Закона РК "Об АО"**	**13.04.2011г.**	**Управляющий директор - член Правления АО "Фонд "Даму"**
	Досболганова Кенжегул Балабековна		05.02.1974г.	пп.2) п. 1 ст. 64 Закона РК "Об АО"	13.04.2011г.	супруга
	Лесбекова Лейла Габитовна		01.05.1999г.	пп.2) п. 1 ст. 64 Закона РК "Об АО"	13.04.2011г.	дочь
	Абдимуталипова Нейла Габитовна		18.08.2004г.	пп.2) п. 1 ст. 64 Закона РК "Об АО"	13.04.2011г.	дочь
	Лесбекова Курбанай Кайназаровна		01.01.1928г.	пп.2) п. 1 ст. 64 Закона РК "Об АО"	13.04.2011г.	мать
	Абдимуталипов Жалел Абдимуталипович		13.05.1950г.	пп.2) п. 1 ст. 64 Закона РК "Об АО"	13.04.2011г.	брат
	Лесбеков Махамбет Абдимуталипович		30.01.1956г.	пп.2) п. 1 ст. 64 Закона РК "Об АО"	13.04.2011г.	брат
	Лесбеков Сарсенбай Абдимуталипович		19.12.1963г.	пп.2) п. 1 ст. 64 Закона РК "Об АО"	13.04.2011г.	брат
	Лесбеков Кайрат Абдимуталипович		01.01.1965г.	пп.2) п. 1 ст. 64 Закона РК "Об АО"	13.04.2011г.	брат
	Лесбеков Сабит Абдимуталипович		16.03.1967г.	пп.2) п. 1 ст. 64 Закона РК "Об АО"	13.04.2011г.	брат

	Исаева Бибижар Абдимуталиповна		31.05.1958г.	пп.2) п. 1 ст. 64 Закона РК "Об АО"	13.04.2011г.	бестра
	Лесбекова Зейнеп Абдимуталиповна		24.11.1960г.	пп.2) п. 1 ст. 64 Закона РК "Об АО"	13.04.2011г.	бестра
	Лесбекова Бибисара Абдимуталиповна		22.04.1952г.	пп.2) п. 1 ст. 64 Закона РК "Об АО"	13.04.2011г.	сестра
46	**Канайбеков Дайырбек Сайранбекович**		**29.08.1972г.**	**пп.3) п. 1 ст. 64 Закона РК "Об АО"**	**25.04.2006г.**	**Директор ТОО «Микрокредитная организация "АДАЛ-INVEST" с участием АО "Фонд" "Даму"**
47	**Нусипов Аязбек Нусипович**		**03.05.1951г.**	**пп.3) п. 1 ст. 64 Закона РК "Об АО"**	**09.12.2005г.**	**Директор ТОО «Микрокредитная организация "Эконом" с участием АО "Фонд" "Даму"**
48	**Садуанов Самат Турсынович**		**26.07.1964г.**	**пп.3) п. 1 ст. 64 Закона РК "Об АО"**	**01.12.2005г.**	**Директор ТОО «Микрокредитная организация "Вест Финанс" с участием АО "Фонд" "Даму"**
49	**Қожахмет Сердәлы Нұрханұлы**		**07.07.1961г.**	**пп.3) п. 1 ст. 64 Закона РК "Об АО"**	**19.11.2007г.**	**Директор ТОО «Микрокредитная организация "ТОТА" с участием АО "Фонд" "Даму"**
50	**Беркембаева Гульшат Сагинбаевна**		**31.08.1973г.**	**пп.3) п. 1 ст. 64 Закона РК "Об АО"**	**01.12.2005г.**	**Директор ТОО «Микрокредитная организация "Жайнар" с участием АО "Фонд" "Даму"**
51	**Алдамберген Алина Өтемісқызы**		**11.01.1973г.**	**пп.3) п. 1 ст. 64 Закона РК "Об АО"**	**04.07.2013г.**	**Член Совета Директоров АО "Жилстройсбербанк Казахстана"**
52	**Жумагулов Айбатыр Нышанбаевич**		**26.12.1976г.**	**пп.3) п. 1 ст. 64 Закона РК "Об АО"**	**04.07.2013г.**	**Председатель Правления член Совета Директоров АО "Жилстройсбербанк Казахстана"**
	Заирова Гульбаршин Габитовна		11.10.1977г.	пп.2)п.1 ст.64 Закона РК "Об АО"	06.09.2013г.	супруга
	Нышанбай Алиби Айбатырулы		02.06.1997г.	пп.2)п.1 ст.64 Закона РК "Об АО"	06.09.2013г.	сын
	Айбатыр Айым		26.06.2002г.	пп.2)п.1 ст.64 Закона РК "Об АО"	06.09.2013г.	дочь
	Айбатыр Айару Айбатыркызы		19.12.2009г.	пп.2)п.1 ст.64 Закона РК "Об АО"	06.09.2013г.	дочь
	Айбатыр Айсултан		28.01.2013г.	пп.2)п.1 ст.64 Закона РК "Об АО"	06.09.2013г.	сын
	Жумагулов Нышанбай Касымбекович		10.05.1950г.	пп.2)п.1 ст.64 Закона РК "Об АО"	06.09.2013г.	отец
	Каримбаева Зафира Шакирбаевна		11.03.1956г.	пп.2)п.1 ст.64 Закона РК "Об АО"	06.09.2013г.	мать
	Жумагулова Айгуль Нышанбаевна		14.03.1978г.	пп.2)п.1 ст.64 Закона РК "Об АО"	06.09.2013г.	сестра
	Бекболатова Эльмира Нышанбаевна		09.08.1985г.	пп.2)п.1 ст.64 Закона РК "Об АО"	06.09.2013г.	сестра
	Жумагулов Куаныш Нышанбаевич		27.06.1974г.	пп.2)п.1 ст.64 Закона РК "Об АО"	06.09.2013г.	брат
	Жумагулов Куандык Нышанбаевич		13.06.1976г.	пп.2)п.1 ст.64 Закона РК "Об АО"	06.09.2013г.	брат
	Жумагулова Гульнар Нышанбаевна		30.08.1979г.	пп.2)п.1 ст.64 Закона РК "Об АО"	06.09.2013г.	сестра
	Жумагулова Гулмира Нышанбаевна		19.04.1982г.	пп.2)п.1 ст.64 Закона РК "Об АО"	06.09.2013г.	сестра
	Байсунова Алмагуль Жамаловна		03.08.1959г.	пп.2)п.1 ст.64 Закона РК "Об АО"	06.09.2013г.	мать супруги
	Заиров Габит Заирович		02.09.1953г.	пп.2)п.1 ст.64 Закона РК "Об АО"	06.09.2013г.	отец супруги
	Заиров Багдат Габитович		02.12.1980г.	пп.2)п.1 ст.64 Закона РК "Об АО"	06.09.2013г.	брат супруги
	Заиров Азамат Габитович		02.08.1983г.	пп.2)п.1 ст.64 Закона РК "Об АО"	06.09.2013г.	брат супруги
53	**Алтынсақа Нұржами Қалықбайқызы**		**22.10.1956г.**	**пп.3) п. 1 ст. 64 Закона РК "Об АО"**	**01.03.2007г.**	**Член Правления, Заместитель Председателя Правления АО "Жилстройсбербанк Казахстана"**
	Алтынсака Нурбай		01.10.1953г.	пп.2) п. 1 ст. 64 Закона РК "Об АО"	01.03.2007г.	супруг

	Нұрбай Ажар Нұрбайкызы		28.02.1981г.	пп.2) п. 1 ст. 64 Закона РК "Об АО"	01.03.2007г.	дочь
	Нурбай Жанар Нурбайкызы		25.06.1982г.	пп.2) п. 1 ст. 64 Закона РК "Об АО"	01.03.2007	дочь
	Алтынсака Асыл Нурбайұлы		25.01.1986г.	пп.2) п. 1 ст. 64 Закона РК "Об АО"	01.03.2007г.	сын
	Еренчинов Кагазбек Калыкбаевич		12.04.1940г.	пп.2) п. 1 ст. 64 Закона РК "Об АО"	01.03.2007г.	брат
	Джуркабаева Кулипа		08.04.1947г.	пп.2) п. 1 ст. 64 Закона РК "Об АО"	01.03.2007г.	сестра
	Еринчинов Сагизбек Калыкбаевич		08.03.1953г.	пп 2) п. 1 ст. 64 Закона РК "Об АО"	01.03.2007г.	брат
	Еренчинов Курманбек Калыкпаевич		16.06.1959г.	пп.2) п. 1 ст. 64 Закона РК "Об АО"	01.03.2007г.	брат
	Джадраев Турсынгали		01.01.1942г.	пп.2) п. 1 ст. 64 Закона РК "Об АО"	01.03.2007г.	брат
	Джумабаева Нурбати		16.08.1944г.	пп.2) п. 1 ст. 64 Закона РК "Об АО"	01.03.2007г.	сестра супруга
	Джадраев Иманали Алтынсакаевич		05.05.1949г.	пп.2) п. 1 ст. 64 Закона РК "Об АО"	01.03.2007г.	брат супруга
	Жадра Аймак Алтынсакаулы		05.05.1949г.	пп.2) п. 1 ст. 64 Закона РК "Об АО"	01.03.2007г.	брат супруга
	Саниязова Галимжан Алтынсакаевна		06.08.1952г.	пп.2) п. 1 ст. 64 Закона РК "Об АО"	01.03.2007г.	сестра супруга
	Алтынсака Мухаметкали Алтынсакаулы		01.09.1955г.	пп.2) п. 1 ст. 64 Закона РК "Об АО"	01.03.2007г.	брат супруга
	Джадраев Сериккалий Алтынсакович		17.12.1960г.	пп.2) п. 1 ст. 64 Закона РК "Об АО"	01.03.2007г.	брат супруга
	Джадраев Болат Алтынсаканович		05.06.1966г.	пп.2) п. 1 ст. 64 Закона РК "Об АО"	01.03.2007г.	брат супруга
54	**Баймухамбетов Кадырхан Адилханович**		**27.04.1977г.**	**пп.3) п. 1 ст. 64 Закона РК "Об АО"**	**09.09.2013г.**	**Член Правления, Заместитель Председателя Правления АО "Жилстройсбербанк Казахстана"**
	Даньярова Зинат Хамракуловна		24.05.1977г.	пп.2) п. 1 ст. 64 Закона РК "Об АО"	09.09.2013г.	супруга
	Баймухамбетова Алуа Кадырхановна		04.11.1998г.	пп.2) п. 1 ст. 64 Закона РК "Об АО"	09.09.2013г.	дочь
	Баймухамбетова Гульнур Кадырхановна		27.03.2001г.	пп.2) п. 1 ст. 64 Закона РК "Об АО"	09.09.2013г.	дочь
	Баймухамбетова Аружан Кадырхановна		24.03.2011г.	пп.2) п. 1 ст. 64 Закона РК "Об АО"	09.09.2013г.	дочь
	Баймухамбетов Адилхан Абенович		02.12.1952г.	пп.2) п. 1 ст. 64 Закона РК "Об АО"	09.09.2013г.	отец
	Селеубаева Райкуль Абдыгалиевна		01.01.1953г.	пп.2) п. 1 ст. 64 Закона РК "Об АО"	09.09.2013г.	мать
	Баймухамбетова Акмарал Адилхановна		07.02.1985г.	пп.2) п. 1 ст. 64 Закона РК "Об АО"	09.09.2013г.	сестра
55	**Карашукеев Ербол Шыракпаевич**		**26.11.1976г.**	**пп.3) п. 1 ст. 64 Закона РК "Об АО"**	**09.09.2013г.**	**Член Правления, Заместитель Председателя Правления АО "Жилстройсбербанк Казахстана"**
	Карашукеева Алина Мирбулатовна		11.12.1976г.	пп.2) п. 1 ст. 64 Закона РК "Об АО"	09.09.2013г.	супруга
	Карашукеев Искандер Ерболулы		11.08.2009г.	пп.2) п. 1 ст. 64 Закона РК "Об АО"	09.09.2013г.	сын
	Карашукеева Жамиля Ерболкызы		14.06.2003г.	пп.2) п. 1 ст. 64 Закона РК "Об АО"	09.09.2013г.	дочь
	Карашукеев Шыракбай		09.03.1950г.	пп.2) п. 1 ст. 64 Закона РК "Об АО"	09.09.2013г.	отец
	Карашукеева Нурила Мыктыбековна		19.07.1951г.	пп.2) п. 1 ст. 64 Закона РК "Об АО"	09.09.2013г.	мать
	Карашукеев Ернар Шыракбаевич		26.03.1987г.	пп.2) п. 1 ст. 64 Закона РК "Об АО"	09.09.2013г.	брат
	Карашукеева Дарья Туякбаевна		10.03.1972г.	пп.2) п. 1 ст. 64 Закона РК "Об АО"	09.09.2013г.	сестра
	Махметова Саулем Мусановна		24.05.1954г.	пп.2) п. 1 ст. 64 Закона РК "Об АО"	09.09.2013г.	мать

	Махметов Мирбулат Мугаллимович		28.07.1953г.	пп.2) п. 1 ст. 64 Закона РК "Об АО"	09.09.2013г.	отец супруги
	Махметов Даулет Мирбулатович		06.12.1981г.	пп.2) п. 1 ст. 64 Закона РК "Об АО"	09.09.2013г.	брат супруги
56	**Егеубаева Сауле Аскаровна**		**06.05.1977г.**	**пп.3) п. 1 ст. 64 Закона РК "Об АО"**	**07.02.2007г.**	**Член Правления, Заместитель Председателя Правления АО "Жилстройсбербанк Казахстана"**
	Абугалиева Кульжихан Кульшариповна		11.02.1951г.	пп.2) п. 1 ст. 64 Закона РК "Об АО"	07.02.2007г.	мать
	Егеубаева Салтанат Аскаровна		19.01.1974г.	пп.2) п. 1 ст. 64 Закона РК "Об АО"	07.02.200 г.	сестра
	Егеубай Азамат Аскарұлы		08.07.1989г.	пп.2) п. 1 ст. 64 Закона РК "Об АО"	07.02.2007г.	брат
57	**Бишимбаев Куандык Валиханович**		**11.04.1980г.**	**пп.3) п. 1 ст. 64 Закона РК "Об АО"**	**04.06.2013г.**	**Председатель Совета Директоров АО "Казына Капитал Менеджмент"**
58	**Достияров Аскар Абаевич**		**18.06.1976г.**	**пп.3) п. 1 ст. 64 Закона РК "Об АО"**	**04.06.2013**	**Член Совета Директоров АО "Казына Капитал Менеджмент"**
59	**Агибаев Алмас Кудиярович**		**29.06.1979г.**	**пп.3) п. 1 ст. 64 Закона РК "Об АО"**	**17.10.2013г.**	**Председатель Правления АО "Казына Капитал Менеджмент"**
60	**Бегулиев Тимур Эркинович**		**13.06.1984г.**	**пп.3) п. 1 ст. 64 Закона РК "Об АО"**	**01.03.2011г.**	**Заместитель Председателя Правления, Член Правления АО "Казына Капитал Менеджмент"**
	Бегулиев Эркин Сатенович		08.11.1955г.	пп.2) п. 1 ст. 64 Закона РК "Об АО"	01.03.2011г.	отец
	Дукенова Гульсин Омаровна		02.07.1957г.	пп.2) п. 1 ст. 64 Закона РК "Об АО"	01.03.2011г.	мать
	Бегулиева Гаухар Эркиновна		07.12.1988г.	пп.2) п. 1 ст. 64 Закона РК "Об АО"	01.03.2011г.	сестра
61	**Карабаев Алмас Сапаралиевич**		**05.06.1982г.**	**пп.3) п. 1 ст. 64 Закона РК "Об АО"**	**09.09.2013г.**	**Заместитель Председателя Правления, член Правления АО "Казына Капитал Менеджмент"**
62	**Достияров Аскар Абаевич**		**18.06.1976г.**	**пп.3) п. 1 ст. 64 Закона РК "Об АО"**	**04.06.2013г.**	**Председатель Совета Директоров АО "Инвестиционный фонд Казахстана"**
63	**Сейджапарова Динара Нурлановна**		**01.07.1975г.**	**пп.3) п. 1 ст. 64 Закона РК "Об АО"**	**04.06.2013г.**	**Член Совета Директоров АО "Инвестиционный фонд Казахстана"**
64	**Сисембаев Ринат Нурияминович**		**09.03.1976г.**	**пп.3) п. 1 ст. 64 Закона РК "Об АО"**	**10.07.2013г.**	**Заместитель Председателя Правления - член Правления И.о Председателя Правления АО "Инвестиционный фонд Казахстана"**
65	**Айдарбекова Алия Каратаевна**		**05.03.1976г.**	**пп.3) п. 1 ст. 64 Закона РК "Об АО"**	**24.07.2013г.**	**Управляющий Директор-член Правления АО "Инвестиционный фонд Казахстана"**
66	**Темиргалиева Дина Батыргалиевна**		**06.07.1983г.**	**пп.3) п. 1 ст. 64 Закона РК "Об АО"**	**28.03.2013г.**	**Заместитель Председателя-член Правления АО "Инвестиционный фонд Казахстана"**
	Темиргалиев Батыргали Агзамадиевич		20.03.1957г.	пп.2) п. 1 ст. 64 Закона РК "Об АО"	18.06.2012г.	отец
	Темиргалиева Тлеутай Ваисовна		01.01.1957г.	пп 2) п. 1 ст. 64 Закона РК "Об АО"	18.06.2012г.	мать
	Темиргалиева Мариана Батыргалиевна		10.08.1975г.	пп.2) п. 1 ст. 64 Закона РК "Об АО"	18.06.2012г.	сестра
	Темиргалиев Тимур Батыргалиевич		21.12.1981г.	пп.2) п. 1 ст. 64 Закона РК "Об АО"	18.06.2012г.	брат
67	**Мухаметов Башир Мансурович**		**13.06.1954г.**	**пп.3), 6-1) п. 1 ст. 64 Закона РК "Об АО"**	**19.08.2004г.**	**Председатель Совета Директоров АО "Уркер Косметик"**
68	**Байжанбаев Рустам Шакирович**		**23.08.1977г.**	**пп.3), 6-1) п. 1 ст. 64 Закона РК "Об АО"**	**04.03.2010г.**	**Член Совета Директоров АО "Уркер Косметик"**
69	**Ким Роман Трофимович**		**14.03.1968г.**	**пп.3), 6-1) п. 1 ст. 64 Закона РК "Об АО"**	**09.06.2012г.**	**Председатель Правления АО "Зайсан Рыба Продукт"**
70	**Аберле Елена Эрвиновна**		**13.11.1977г.**	**пп.3), 6-1) п. 1 ст. 64 Закона РК "Об АО"**	**09.06.2012г.**	**Член Правления АО "Зайсан Рыба Продукт"**
71	**Казаков Александ Юрьевич**		**09.04.1961г.**	**пп.3), 6-1) п. 1 ст. 64 Закона РК "Об АО"**	**09.06.2012г.**	**Член Правления АО "Зайсан Рыба Продукт"**
72	**Ким Елена Николаевна**		**01.01.1969г.**	**пп.3), 6-1) п. 1 ст. 64 Закона РК "Об АО"**	**09.06.2012г.**	**Член Совета Директоров АО "Зайсан Рыба Продукт"**

73	Кукеле Елена Александровна		21.12.1973г.	пп.3), 6-1) п. 1 ст. 64 Закона РК "Об АО"	30.06.2007г.	Директор ТОО "KAPS INTL" ("КАПС ИНТЕЛ")
74	Ботабаев Бауыржан Абишевич		12.08.1961г.	пп.3), 6-1) п. 1 ст. 64 Закона РК "Об АО"	07.11.2007г.	Генеральный директор АО "KAPS INTL ("КАПС ИНТЭЛ")
75	Каспарс Кукелис		03.11.1971г.	пп.3), 6-1) п. 1 ст. 64 Закона РК "Об АО"	01.01.2005г.	Председатель Совета Директоров АО "KAPS INTL ("КАПС ИНТЭЛ")
76	Шайхутдинов Марат Ринатович		16.05.1978г.	пп.3), 6-1) п. 1 ст. 64 Закона РК "Об АО"	25.05.2013	Член Совета Директоров АО "МырзАбеК-АЛТЫН ТАС групп"
77	Мунатов Куанышбек Мурзабекович		19.05.1961г.	пп.3), 6-1) п. 1 ст. 64 Закона РК "Об АО"	18.11.2004г.	Член Совета Директоров, Председатель Правления АО "МырзАбеК-АЛТЫН ТАС групп"
78	Анарбаев Андрей Амирханович		09.10.1985г.	пп.3), 6-1) п. 1 ст. 64 Закона РК "Об АО"	25.05.2013г.	Член Совета Директоров АО "МырзАбеК-АЛТЫН ТАС групп"
79	Потапова Татьяна Александровна		09.07.1974г.	пп.3), 6-1) п. 1 ст. 64 Закона РК "Об АО"	12.06.2010г.	Член Совета Директоров АО "ЭкоПродуктГруп" (независимый директор)
80	Маева Светлана Викторовна		02.07.1977г.	пп.3), 6-1) п. 1 ст. 64 Закона РК "Об АО"	12.06.2010г.	Член Совета Директоров АО "ЭкоПродуктГруп" (независимый директор)
81	Гниденко Дмитрий Евгеньевич		11.07.1978г.	пп.3), 6-1) п. 1 ст. 64 Закона РК "Об АО"	12.06.2010г.	Председатель Совета Директоров АО "ЭкоПродуктГруп"
82	Сансызбай Асхат		17.09.1979г.	пп.3), 6-1) п. 1 ст. 64 Закона РК "Об АО"	16.07.2012г.	Член Совета Директоров АО "ЭкоПродуктГруп"
83	Орумбаева Асель Базарбаевна		29.01.1980г.	пп.3), 6-1) п. 1 ст. 64 Закона РК "Об АО"	16.07.2012г.	Член Совета Директоров АО "ЭкоПродуктГруп"
84	Мухатов Амантали Булатович		11.08.1976г.	пп.3), 6-1) п. 1 ст. 64 Закона РК "Об АО"	22.08.2011г.	Председатель Правления АО "ЭкоПродуктГруп"
85	Аренов Арман Дюсенбаевич		08.07.1974г.	пп. 3), 6-1) п. 1 ст. 64 Закона РК "Об АО"	01.10.2012г.	Член Совета Директорв АО "ДТЖ"
86	Сембаев Талгат Тынышбаевич		21.04.1962г.	пп.3), 6-1) п. 1 ст. 64 Закона РК "Об АО"	08.06.2009г.	Член Правления АО "ДТЖ"
87	Курманов Аскар Каиртаевич		28.01.1970г.	пп.3), 6-1) п. 1 ст. 64 Закона РК "Об АО"	08.06.2009г.	Член Правления АО "ДТЖ"
88	Мендыбаев Сержан Хайруллаевич		01.01.1950г.	пп.3), 6-1) п. 1 ст. 64 Закона РК "Об АО"	28.05.2012г.	Член Правления АО "Досжан темир жолы (ДТЖ)"
89	Кенжебеков Ерлан Кенжебекулы		03.05.1984г.	пп.3), 6-1) п. 1 ст. 64 Закона РК "Об АО"	28.03.2013г.	Член Совета Директорв АО "ДТЖ"
90	Карашев Бекзат Муратович		20.08.1986г.	пп.3), 6-1) п. 1 ст. 64 Закона РК "Об АО"	01.10.2012г.	Член Совета Директорв АО "ДТЖ"
91	Боканов Каиргельды Искакович		01.08.1953г.	пп.3), 6-1) п. 1 ст. 64 Закона РК "Об АО"	24.08.2012г.	Председатель Правления АО "ДТЖ"
92	Жошин Аппас		08.04.1943г.	пп.3), 6-1) п. 1 ст. 64 Закона РК "Об АО"	18.05.2005г.	Председатель Совета директоров АО "Карагандинский деревообрабатывающий комбинат"
93	Маусумбаев Амантай Сарсенбаевич		24.12.1949г.	пп.3), 6-1) п. 1 ст. 64 Закона РК "Об АО"	04.01.2008г.	Член Совета Директоров АО "Карагандинский деревообрабатывающий комбинат"
94	Жахин Марат Сейтгалиевич		11.07.1940г.	пп.3), 6-1) п. 1 ст. 64 Закона РК "Об АО"	12.06.2008г.	Член Совета Директоров АО "Карагандинский деревообрабатывающий комбинат"
95	Идрисов Абзал Абылайулы		19.09.1982г.	пп.3), 6-1) п. 1 ст. 64 Закона РК "Об АО"	29.01.2010г.	Председатель Правления АО "Карагандинский, деревообрабатывающий комбинат"
96	Еспаев Айдар			пп.3), 6-1) п. 1 ст. 64 Закона РК "Об АО"		Член Совета Директоров АО "Агрохолдинг Ел-Инвест" (независимый директор)
97	Шырымбаев Мадияр Мейрамбекович			пп.3), 6-1) п. 1 ст. 64 Закона РК "Об АО"		Член Совета Директоров АО "Агрохолдинг Ел-Инвест"
98	Ахмер Шахмурат Каирбекулы		09.05.1950г.	пп.3), 6-1) п. 1 ст. 64 Закона РК "Об АО"	01.11.2009г.	Председатель правления АО "Агрохолдинг Ел-Инвест"
99	Букерш Мохамед		06.01.1965г.	пп.3), 6-1) п. 1 ст. 64 Закона РК "Об АО"	15.12.2005г.	Председатель Совета Директоров АО "Ранила-Казахстан"
100	Динишев Фархат Мусаевич		07.04.1949г.	пп.3), 6-1) п. 1 ст. 64 Закона РК "Об АО"	15.12.2005г.	Член Совета директоров АО "Ранила-Казахстан"
101	Динишев Алибек Мусаевич		30.07.1951г.	пп.3), 6-1) п. 1 ст. 64 Закона РК "Об АО"	15.12.2005г.	Член Совета Директоров АО "Ранила-Казахстан", Председатель Правления АО "Ранила-Казахстан"
102	Тохтарова Рашида Мухаметхановна		23.03.1962г.	пп.3), 6-1) п. 1 ст. 64 Закона РК "Об АО"	09.12.2005г.	Член Правления АО "Ранила-Казахстан"

103	Блинова Ксения Витальевна		08.12.1983г.	пп.3), 6-1) п. 1 ст. 64 Закона РК "Об АО"	10.07.2009г.	Член Совета Директоров АО "Раннила-Казахстан"
104	Сансызбай Асхат		17.09.1979г.	пп.3), 6-1) п. 1 ст. 64 Закона РК "Об АО"	27.09.2011г.	Член Совета Директоров АО "Раннила-Казахстан"
105	Кхерихи Яссин		04.06.1982г.	пп.3), 6-1) п. 1 ст. 64 Закона РК "Об АО"	24.08.2011г.	Член Совета Директоров АО "Раннила-Казахстан" (независимый директор)
106	Зегади Рашид		22.08.1964г.	пп.3), 6-1) п. 1 ст. 64 Закона РК "Об АО"	23.06.2008г.	Член Совета Директоров АО "Раннила-Казахстан" (независимый директор)
107	Турсумбеков Шакарим Шамельевич		10.04.1964г.	пп.3), 6-1) п. 1 ст. 64 Закона РК "Об АО"	08.11.2005г.	Председатель Совета Директоров АО "Казахстан Инвест Комир"
108	Сенин Сергей Евгеньевич		24.04.1961г.	пп.3), 6-1) п. 1 ст. 64 Закона РК "Об АО"	08.11.2005г.	Член Совета Директоров АО "Казахстан Инвест Комир"
109	Кузнецов Петр Николаевич		02.08.1950г.	пп.3), 6-1) п. 1 ст. 64 Закона РК "Об АО"	08.09.2011г.	Председатель Правления АО "Казахстан Инвест Комир"
110	Паникар Владимир Григорьевич		24.01.1958г.	пп.3), 6-1) п. 1 ст. 64 Закона РК "Об АО"	08.11.2005г.	Член Правления АО "Казахстан Инвест Комир"
111	Нагиев Тугелбай Баянович		12.01.1960г.	пп.3), 6-1) п. 1 ст. 64 Закона РК "Об АО"	17.04.2007г.	Председатель Совета Директоров АО "АктобеСтройИндустрия"
112	Кемеров Жолдыбай Баянович		03.08.1964г.	пп.3), 6-1) п. 1 ст. 64 Закона РК "Об АО"	18.11.2005г.	Председатель Правления АО "АктобеСтройИндустрия"- Член Совета директоров
113	Мырхин Абай Исламович		11.04.1964г.	пп.3), 6-1) п. 1 ст. 64 Закона РК "Об АО"	14.12.2009г.	Член Совета Директоров (независимый директор) АО "АктобеСтройИндустрия"
114	Хасенов Марат Болысбекович		09.04.1962г.	пп.3), 6-1) п. 1 ст. 64 Закона РК "Об АО"	27.01.2006г.	Председатель Совета Директоров ОАО "Кадамжайский сурьмяной комбинат"
115	Нургалиев Гали Кенесович		11.07.1958г.	пп.3), 6-1) п. 1 ст. 64 Закона РК "Об АО"	02.06.2008г.	Член Совета Директоров ОАО "Кадамжайский сурьмяной комбинат"
116	Жуматаев дулат Алжанович		23.05.1978г.	пп.3), 6-1) п. 1 ст. 64 Закона РК "Об АО"	02.06.2008г.	Член Совета Директоров ОАО "Кадамжайский сурьмяной комбинат"
117	Бахтыбеков Манатбек Хасымович		29.04.1962г.	пп.3), 6-1) п. 1 ст. 64 Закона РК "Об АО"	23.05.2008г.	Председатель Правления, Генеральный директор ОАО "Кадамжайский сурьмяной комбинат"
118	Исенов Ерлан муханбетович		30.03.1981г.	пп.3), 6-1) п. 1 ст. 64 Закона РК "Об АО"	22.06.2007г.	Член Правления ОАО "Кадамжайский сурьмяной комбинат"
119	Омаров Асхат Асанович		08.06.1973г.	пп.3), 6-1) п. 1 ст. 64 Закона РК "Об АО"	12.05.2008г.	Председатель Совета Директоров АО "Иртышский Химико-Металлургический Завод"
120	Рахимбаев Айдын Жумадилович		20.09.1972г.	пп.3), 6-1) п. 1 ст. 64 Закона РК "Об АО"	12.05.2008г.	Член Совета Директоров АО "Иртышский Химико-Металлургический завод"
121	Аблаев Ризат Назарович		24.08.1981г.	пп.3), 6-1) п. 1 ст. 64 Закона РК "Об АО"	12.05.2008г.	Член Совета Директоров АО "Иртышский Химико-Металлургический завод"
122	Каратаев Руслан Кайратович		09.09.1974г.	пп.3), 6-1) п. 1 ст. 64 Закона РК "Об АО"	12.05.2008г.	Независимый Член Совета Директоров АО "Иртышский Химико-Металлургический завод"
123	Итемгенов Кайрат Шакиртович		13.03.1971г.	пп.3), 6-1) п. 1 ст. 64 Закона РК "Об АО"	12.05.2008г.	Член Совета Директоров АО "Иртышский Химико-Металлургический завод"
124	Тусупов Дулат Маратович		27.08.1972г.	пп.3), 6-1) п. 1 ст. 64 Закона РК "Об АО"	12.05.2008г.	Независимый Член Совета Директоров АО "Иртышский Химико-Металлургический завод"
125	Кожахметов Талгат Тимкенович		29.06.1965г.	пп.3), 6-1) п. 1 ст. 64 Закона РК "Об АО"	23.05.2008г.	Председатель Правления АО "Иртышский Химико-Металлургический Завод"
126	Аманжолов Актан Амангельдинович		30.08.1975г.	пп.3), 6-1) п. 1 ст. 64 Закона РК "Об АО"	23.05.2008г.	Член правления АО "Иртышский Химико-Металлургический Завод"
127	Садыков Серик Барлыкович		30.04.1957г.	пп.3), 6-1) п. 1 ст. 64 Закона РК "Об АО"	23.05.2008г.	Член Правления АО "Иртышский Химико-Металлургический Завод"
128	Бектелеуов Айдын Талгатбекович		02.04.1983г.	пп.3), 6-1) п. 1 ст. 64 Закона РК "Об АО"	28.08.2012г.	Член Совета Директоров АО "КАЗГЕОКОСМОС"
129	Тюфякова Светлана Геннадьевна		17.08.1972г.	пп.3), 6-1) п. 1 ст. 64 Закона РК "Об АО"	14.07.2008г.	Член Совета Директоров АО "КАЗГЕОКОСМОС"
130	Аманбаев Руслан Нуртаевич		02.03.1979г.	пп.3), 6-1) п. 1 ст. 64 Закона РК "Об АО"	01.04.2011г.	Руководитель Правления - Президент АО "КАЗГЕОКОСМОС"
131	Рахматулаев Аблимит Абдурашитович			пп.3), 6-1) п. 1 ст. 64 Закона РК "Об АО"	30.07.2012г.	Председатель Совета Директоров АО "КАЗГЕОКОСМОС"

132	**Анарбаев Андрей Амирханович**		**09.10.1985г.**	**пп.3), 6-1) п. 1 ст. 64 Закона РК "Об АО"**	**22.11.2012г.**	**Член Совета Директоров АО "КАЗГЕОКОСМОС"**
133	**Абдуллаева Майрамхон Мамутовна**		**07.11.1962г.**	**пп.3), 6-1) п. 1 ст. 64 Закона РК "Об АО"**	**01.07.2011г.**	**Член Совета Директоров ОАО "Каснет"**
134	**Вощинина Нелля Олеговна**		**16.07.1958г.**	**пп.3), 6-1) п. 1 ст. 64 Закона РК "Об АО"**	**01.07.2011г.**	**Член Совета Директоров ОАО "Каснет"**
135	**Шадыбекова Анарбу Алтымышевна**		**01.01.1953г.**	**пп.3), 6-1) п. 1 ст. 64 Закона РК "Об АО"**	**01.07.2011г.**	**Член Совета Директоров ОАО "Каснет"**
136	**Блинова Ксения Витальевна**		**08.12.1983г.**	**пп.3), 6-1) п. 1 ст. 64 Закона РК "Об АО"**	**27.04.2009г.**	**Член Совета Директоров ОАО "Каснет"**
137	**Сансызбай Асхат**		**17.09.1979г.**	**пп.3), 6-1) п. 1 ст. 64 Закона РК "Об АО"**	**27.04.2012г.**	**Член Совета Директоров ОАО "Каснет"**
138	**Чордонов Медербек Допонович**		**07.02.1960г.**	**пп.3), 6-1) п. 1 ст. 64 Закона РК "Об АО"**	**24.07.2006г.**	**Председатель Правления ОАО "Каснет"**
139	**Клеймёнова Любовь Павловна**		**19.09.1958г.**	**пп.3), 6-1) п. 1 ст. 64 Закона РК "Об АО"**	**08.10.2009г.**	**Член Правления ОАО "Каснет"**
140	**Оганов Афтандиль Эмильканович**		**30.10.1972г.**	**пп.3), 6-1) п. 1 ст. 64 Закона РК "Об АО"**	**25.10.2010г.**	**Член Правления ОАО "Каснет"**
141	**Ахметов Асхат Еркинович**		**07.02.1972г.**	**пп.3), 6-1) п. 1 ст. 64 Закона РК "Об АО"**	**31.07.2008г.**	**Член Совета Директоров АО "Whit fish of Kazakhstan"**
142	**Суербаев Ермек Робертович**		**16.10.1975г.**	**пп.3), 6-1) п. 1 ст. 64 Закона РК "Об АО"**	**18.02.2011г.**	**Председатель Правления АО «РИЦ «Градиент», член Совета Директоров АО "Уральский завод металлоконструкций и цинкования"**
143	**Есекенов Арман Маликович**		**18.06.1980г.**	**пп.3), 6-1) п. 1 ст. 64 Закона РК "Об АО"**	**18.02.2011г.**	**Член Совета Директоров АО "Уральский завод металлоконструкций и цинкования",Начальник административно-правововго отдела АО "РИЦ Градиент",**
144	**Султанов Максут Булатович**		**22.03.1964г.**	**пп.3), 6-1) п. 1 ст. 64 Закона РК "Об АО"**	**30.05.2008г.**	**Председатель Правления АО «Уральский завод металлоконструкций и цинкования», член Совета Директоров АО «Уральский завод металлоконструкций и цинкования»**
145	**Этекбаев Кабиболла Габдуалиевич**		**12.07.1962г.**	**пп.3) п. 1 ст. 64 Закона РК "Об АО"**	**08.09.2004г.**	**Физическое лицо, состоящее в близком родстве (брат) с физическим лицом, являющимся должностным лицом общества - членом Совета Директоров АО "Агрохолдинг Ел-Инвест" (Етекбай Е.Г.)**
146	**Сагадиев Кенжегали Абенович**		**18.02.1938г.**	**пп.3) п.1 ст. 64 Закона РК "Об АО"**	**29.07.2013г.**	**Председатель Совета Директоров АО "Национальное агентство по технологическому развитию"**
	Кишкенова Нагитай Абитаевна		1938г.	пп.2) п. 1 ст. 64 Закона РК "Об АО"	29.07.2013г.	супруга
	Сагадиев Нурлан Кенжегалиевич		1962г.	пп.2) п. 1 ст. 64 Закона РК "Об АО"	29.07.2013г.	сын
	Сагадиев Ерлан Кенжегалиевич		1966г.	пп.2) п. 1 ст. 64 Закона РК "Об АО"	29.07.2013г.	сын
147	**Тулеушин Каныш Аманбаевич**		**06.12.1983г.**	**пп. 3) п.1 ст. 64 Закона РК "Об АО"**	**17.06.2013г.**	**Член Совета Директоров АО "Национальное агентство по технологическому развитию"**
148	**Кульсеитов Айдын Женисович**		**09.07.1976г.**	**пп.3) п. 1 ст. 64 Закона РК "Об АО"**	**23.05.2012г.**	**Председатель Правления АО "Национальное агентство по технологическому развитию ", Член Совета Директоров**
	Кульсеитов Женис Оразханович		16.06.1945г.	пп.2) п. 1 ст. 64 Закона РК "Об АО"	23.05.2012г.	отец
	Кульсеитова Латифа Елюбаевна		04.11.1945г.	пп.2) п. 1 ст. 64 Закона РК "Об АО"	23.05.2012г.	мать
	Батпенова Гульшат Женисовна		26.05.1969г.	пп.2) п. 1 ст. 64 Закона РК "Об АО"	23.05.2012г.	сестра
	Женисов Бауржан Женисович		12.11.1982г.	пп.2) п. 1 ст. 64 Закона РК "Об АО"	23.05.2012г.	брат

	Кульсеитова Иннара Раимхановна		27.09.1977г.	пп.2) п. 1 ст. 64 Закона РК "Об АО"	23.05.2012г.	супруга
	Женисова Жания Айдынкызы		30.09.2002г.	пп.2) п. 1 ст. 64 Закона РК "Об АО"	23.05.2012г.	дочь
	Женисова Айша Айдынкызы		31.08.2006г.	пп.2) п. 1 ст. 64 Закона РК "Об АО"	23.05.2012г.	дочь
	Женисова Джамиля Айдынкызы		07.01.2012г.	пп.2) п. 1 ст. 64 Закона РК "Об АО"	23.05.2012г.	дочь
	Садвакасов Раимхан Есимханович		02.10.1952г.	пп.2) п. 1 ст. 64 Закона РК "Об АО"	23.05.2012г.	отец супруги
	Баяхметова Азика Амиргалиевна		22.04.1940г.	пп.2) п. 1 ст. 64 Закона РК "Об АО"	23.05.2012г.	мать супруги
	Досумбаева Менсара Конспековна		17.09.1963г.	пп.2) п. 1 ст. 64 Закона РК "Об АО"	23.05.2012г.	сестра супруги
	Баяхметова Гюльнара Конспековна		04.05.1968г.	пп.2) п. 1 ст. 64 Закона РК "Об АО"	23.05.2012г.	сестра супруги
	Садвакасов Конспек Раимханович		04.10.1972г.	пп.2) п. 1 ст. 64 Закона РК "Об АО"	23.05.2012г.	брат супруги
149	**Салимов Жуматай Кабдоллаевич**			**пп.3) п. 1 ст. 64 Закона РК "Об АО"**		**Заместитель Председателя Правления АО "Национальное агентство по технологическому развитию"**
150	**Изтелеуов Санжар Бейсенбаевич**			**пп.3) п. 1 ст. 64 Закона РК "Об АО"**		**Заместитель Председателя Правления АО "Национальное агентство по технологическому развитию"**
151	**Амрин Асланбек Кементерович**		**13.03.1982г.**	**пп.3) п. 1 ст. 64 Закона РК "Об АО"**	**15.10.2012г.**	**Заместитель Председателя Правления АО "Национальное агентство по технологическому развитию"**
	Амрин Кементер Кожахметович		1948г.	пп.2) п. 1 ст. 64 Закона РК "Об АО"	15.10.2012г.	отец
	Амрина Бахыт Какимовна		1948г.	пп.2) п. 1 ст. 64 Закона РК "Об АО"	15.10.2012г.	мать
	Амрин Азамат Кементерович		1973г.	пп.2) п. 1 ст. 64 Закона РК "Об АО"	15.10.2012г.	брат
	Амрин Аскар Кементерович		1975г.	пп.2) п. 1 ст. 64 Закона РК "Об АО"	15.10.2012г.	брат
	Амрина Динара Толкыновна		1984г.	пп.2) п. 1 ст. 64 Закона РК "Об АО"	15.10.2012г.	супруга
	Кементер Шайзат Асланбек-кызы		2008г.	пп.2) п. 1 ст. 64 Закона РК "Об АО"	15.10.2012г.	дочь
	Кементер Жангир Асланбек-улы		2011г.	пп.2) п. 1 ст. 64 Закона РК "Об АО"	15.10.2012г.	сын
152	**Арестанбаева Алия Жаксыбаевна**		**22.07.1975г.**	**пп.3) п. 1 ст. 64 Закона РК "Об АО"**	**06.09.2013г.**	**Управляющий директор - Член Правления АО "Национальное агентство по технологическому развитию"**
	Тажбаева Сабира Тлеубаевна		23.10.1956г.	пп.2) п. 1 ст. 64 Закона РК "Об АО"	06.09.2013г.	мать
	Арестанбаев Даули Жаксыбаевич		20.08.1979г.	пп.2) п. 1 ст. 64 Закона РК "Об АО"	06.09.2013г.	брат
	Арестанбаев Абай Жаксыбаевич		16.04.1981г.	пп.2) п. 1 ст. 64 Закона РК "Об АО"	06.09.2013г.	брат
	Абдрахманов Ерлан Сламкулович		12.05.1956г.	пп.2) п. 1 ст. 64 Закона РК "Об АО"	06.09.2013г.	супруг
	Абдрахманов Темирлан Ерланович		08.01.2008г.	пп.2) п. 1 ст. 64 Закона РК "Об АО"	06.09.2013г.	сын
	Абдрахманов Алихан Ерланович		23.03.2010г.	пп.2) п. 1 ст. 64 Закона РК "Об АО"	06.09.2013г.	сын
	Абдрахманов Сламкул Абдрахманович		15.05.1931г.	пп.2) п. 1 ст. 64 Закона РК "Об АО"	06.09.2013г.	отец супруга
	Абдрахманова Гульжан		1933г.	пп.2) п. 1 ст. 64 Закона РК "Об АО"	06.09.2013г.	мать супруга
	Абдрахманова Назия Сламкуловна		04.08.1964г.	пп.2) п. 1 ст. 64 Закона РК "Об АО"	06.09.2013г.	сестра супруга

153	Карин Максат Муратович		22.08.1980г.	пп.3) п. 1 ст. 64 Закона РК "Об АО"	26.03.2013г. 16.05.2013г.	И.о. Президента АО «Центр инжиниринга и трансферта технологий», член Совет Директров АО «Центр инжиниринга и трансферта технологий»
154	Ермекова Несипбала Абсагитовна		13.12.1956г.	пп.3) п. 1 ст. 64 Закона РК "Об АО"	20.03.2012г.	Член Совет Директров АО «Центр инжиниринга и трансферта технологий»
155	Исетов Серик Курмангалиевич		11.09.1972г.	пп.3) п. 1 ст. 64 Закона РК "Об АО"	20.03.2012г.	Директор ТОО «Павлодарский деревообрабатывающий комбинат»
156	Петанин Сергей Валерьевич		01.09.1975г.	пп.3) п. 1 ст. 64 Закона РК "Об АО"	20.03.2012г.	Директор ТОО "Асиан Телеком"
157	Ким Юрий Юрьевич		22.12.1971г.	пп.3) п. 1 ст. 64 Закона РК "Об АО"	20.03.2012г.	Директор ТОО "Бизнес-Телеком лтд"
158	Бузыкин Александр Александрович		29.07.1952г.	пп.3) п. 1 ст. 64 Закона РК "Об АО"	20.03.2012г.	Генеральный директор ТОО «Строитель»
159	Искаков Максот Никитович		10.04.1967г.	пп.3) п. 1 ст. 64 Закона РК "Об АО"	20.03.2012г.	Генеральный директор АО "Glotur DS Multimedia"
160	Омаров Мухит Атабекович		11.11.1970г.	пп.3) п. 1 ст. 64 Закона РК "Об АО"	20.03.2012г.	Председатель Правления ТОО «AB Metalls»
161	Мусабаев Канат Маликович		25.10.1971г.	пп.3) п. 1 ст. 64 Закона РК "Об АО"	20.03.2012г.	Президент АО «Delta Technology»
162	Калибаев Тагиберген Утегенович		02.01.1954г.	пп.3) п. 1 ст. 64 Закона РК "Об АО"	26.07.2012г.	Директор ТОО "ЖАН-АМИ и К"
163	Иванов Сергей Александрович		09.06.1981г.	пп.3) п. 1 ст. 64 Закона РК "Об АО"	07.09.2012г.	Уполномоченное лицо АО "АИФРИ"Парасат"
164	Пак Леонид Витальевич		17.05.1984г.	пп.3) п. 1 ст. 64 Закона РК "Об АО"	18.06.2012г.	Генеральный директор ТОО "Kazakhstan Computer Graphics"
165	Карзанова Виктория Сергеевна		09.03.1976г.	пп.3) п. 1 ст. 64 Закона РК "Об АО"	20.03.2012г.	АО "АИФРИ "Logycom Perspective Innovatoins"
166	Мухамеджан Жасулан Атабекович			пп.3) п. 1 ст. 64 Закона РК "Об АО"		Председатель Правления ТОО "Politerm"
167	Цой Алексей Валерьевич		21.05.1982г.	пп.3) п. 1 ст. 64 Закона РК "Об АО"	02.03.2012г.	Директор ТОО "Технопарк Сары-Арка"
168	Асанов Амантельды Жаукенович		03.05.1959г.	пп.3) п. 1 ст. 64 Закона РК "Об АО"	24.05.2013г.	Генеральный директор ТОО «Алматинский региональный технопарк»
169	Жумаканов Алибек Турсунгалиевич		16.04.1962г.	Решение общего собрания участников №8 от 18.10.2013 г.	18.10.2013г.	И.о. Директора ТОО «Восточно-Казахстанский региональный технопарк «Алтай»
170	Сауран Алихан Жамалулы		22.07.1950г.	пп.3) п. 1 ст. 64 Закона РК "Об АО"	02.10.2012г.	Генеральный директор ТОО "Региональный технопарк в Южно-Казахстанской области"
171	Маулитов Азамат Ерсаинович		18.04.1983г.	пп.3) п. 1 ст. 64 Закона РК "Об АО"	15.02.2013г.	Директор ТОО "Региональный технопарк города Астаны"
172	Алтыбай Қанат Адиханұлы		27.05.1959г.	пп.3) п. 1 ст. 64 Закона РК "Об АО"	22.05.2009г.	Председатель Правления АО "Технопарк КазНТУ им. К.И. Сатпаева"
173	Кусманов Мират Рашитович		16.01.1963г.	пп.3) п. 1 ст. 64 Закона РК "Об АО"	17.03.2010г.	Директор ТОО "Конструкторское бюро горно-металлургического оборудования"
174	Кажкенов Айбек Зекешевич		22.09.1970г.	пп.3) п. 1 ст. 64 Закона РК "Об АО"	26.12.2011г.	Директор ТОО "Конструкторское бюро сельскохозяйственного машиностроения", Директор ТОО "Конструкторское бюро транспортного машиностроения"
175	Бурабаев Алтай Кудайбергенович		04.04.1972г.	пп.3) п. 1 ст. 64 Закона РК "Об АО"	25.04.	Директор ТОО "Конструктрское бюро нефтегазового оборудования"
			Акционер АО "ИО"КИК"			
1	Акционерное Общество "Национальный управляющий холдинг "БАЙТЕРЕК"	БИН 130540020197 г. Астана, район Есиль, ул. Орынбор, д.10	пп.1) п. 1 ст. 64 Закона РК "Об АО"	28.05.2013г.		
	Юридические лица					
	1	2	3	4	5	6
1	АО "Kazyna Capital Managment"	№ 85871–1910–АО от 23.05.2007 г., г. Алматы, пр.Достык, 447	пп.4) п. 1 ст. 64 Закона РК "Об АО"	29.05.2013г.		

2	АО "Банк Развития Казахстана"	№ 4686-1900-АО от 18.08.2003 г., г. Астана, улица 35, дом 6 (здание «Казына Тауэр»)	пп.4) п. 1 ст. 64 Закона РК "Об АО"	29.05.2013г.		
3	АО «Экспортно-кредитная страховая корпорация «КазЭкспортГарант»	№ 57185–1910–АО от 08.08.2003 года, г. Алматы, ул. Фурманова, 100 - В	пп.4) п. 1 ст. 64 Закона РК "Об АО"	29.05.2013г.		
4	АО "Жилстройсбербанк"	№ 4794-1900-АО от 10.07.2003 года, г. Алматы, пр. Абылай хана, 91	пп.4) п. 1 ст. 64 Закона РК "Об АО"	17.06.2013г.		
5	АО "Фонд стрессовых активов"	№95109-1910-АО от 19.11.2008 года, г. Алматы, ул. Зенкова 80	пп.4) п. 1 ст. 64 Закона РК "Об АО"	17.06.2013г.		
6	АО "Казахстанский фонд гарантирования ипотечных кредитов"	№59028-1910-АО от 25.08.2005 года, г. Алматы, ул. Карасай Батыра, 98 (уг. ул. Шарипова)	пп.4) п. 1 ст. 64 Закона РК "Об АО"	17.06.2013г.		
7	АО "Национальное агентство по технологическому развитию"	БИН 120340015082, г. Астана, район "Есіл" (левый берег), ул.Достык 18, 7-этаж Бизнес-центр "Москва парк"	пп.4) п. 1 ст. 64 Закона РК "Об АО"	17.06.2013г.		
8	АО "Инвестиционный фонд Казахстана"	№ 56067-1910-АО от 17.08.2004 года, г. Алматы, ул. Зенкова, 80	пп.4) п. 1 ст. 64 Закона РК "Об АО"	29.05.2013г.		
9	АО "Фонд развития предпринимательства "Даму"	№ 2495-1910-02-АО от 21.07.2008 г. Алматы, ул.Гоголя, 111, БИН 970840000277	пп.4) п. 1 ст. 64 Закона РК "Об АО"	29.05.2013г.		
10	АО "БРК-Лизинг"	№20246-1901-АО от 15.02.2006 г., г.Астана, пр.Кабанбай батыра, 2/2	пп.5) п.1 ст.64 Закона РК "Об АО"	06.09.2005г.	Дочерняя организация АО "Банк Развития Казахстана"	
11	АО "Единые Платежные системы"	9430-1910-02-АО от 19.01.2015г., г.Алматы, ул. Карасай батыра. 98	пп.6) п.1 ст.64 Закона РК "Об АО"	19.01.2015г.	Дочерняя организация АО "Ипотечная организация "Казахстанская Ипотечная Компания"	
12	АО "Казахстанская Жилищно-Строительная Корпорация"	г.Алматы, пр. Абылай-хана 34, 050004.	пп.6-1) п.1 ст.64 Закона РК "Об АО"	06.08.2012г.	Зависимая организация АО "Ипотечная организация "Казахстанская Ипотечная Компания"	
13	ТОО «Микрокредитная организация "АДАЛ-INVEST"	№ 83-1958-10-ТОО от 27 марта 2006 года; Южно-Казахстанская область, г. Жетысай, ул. Ауэзова б/н	пп.5) п.1 ст.64 Закона РК "Об АО"	27.03.2006г.	28,5% - доля АО "Фонда "Даму"	
14	ТОО «Микрокредитная организация "Эконом"	№ 27-1907-23-ТОО от 04 мая 2006 года; Алматинская область, г. Текели, ул. Ауэзова, д. 37	пп.5) п.1 ст.64 Закона РК "Об АО"	04.05.2006г.	16,6% - доля АО "Фонда "Даму"	
15	ТОО «Микрокредитная организация "Вест Финанс"	№ 35-1904-10-ТОО от 18 января 2006 года; Актюбинская область, Мартукский р-н, с. Мартук, ул.Есет Кокиулы, 138	пп.5) п.1 ст.64 Закона РК "Об АО"	18.01.2006г.	39,5% - доля АО "Фонда "Даму"	
16	ТОО «Микрокредитная организация "Жайнар"	№ 57-1904-16-ТОО от 28 января 2006 года; Актюбинская обл., Хромтауский район, г. Хромтау, пр. Абая д. 4	пп.5) п.1 ст.64 Закона РК "Об АО"	28.01.2006г.	36,4% - доля АО "Фонда"Даму"	
17	ТОО «Микрокредитная организация "ТОТА"	№ 112-1930-24-ТОО от 21 ноября 2007 года; Карагандинская область, Шетский р-н, п. Агадырь, ул. Бедрова, 5, кв.1	пп.5) п.1 ст.64 Закона РК "Об АО"	17.03.2006г.	44,4% - доля АО "Фонда "Даму"	
18	Kazyna Seriktes B.V.	Address: Schouwburgplein 30-34, 3012 CL Rotterdam, The Netherlands. Регистрационный номер 24449393	пп.5) п.1 ст.64 Закона РК "Об АО"	23.12.2008г.	Юридическое лицо, по отношению к которому АО "Казына Капитал Менеджмент" является крупным акционером или имеет право на соответствующую долю в имуществе	
19	Kazyna Investment Holding Cooperatief UA	Schouwburgplein 30-34, 3012 CL Rotterdam, The Netherlands. Регистрационный номер 24449392	пп.5) п.1 ст.64 Закона РК "Об АО"	23.12.2008г.	Юридическое лицо, по отношению к которому АО "Казына Капитал Менеджмент" является крупным акционером или имеет право на соответствующую долю в имуществе	

20	MRIF CASP C.V.	Strawinskylaan 411, 1077XX Amsterdam, The Netherlands. Регистрационный номер 34376523	пп.5) п.1 ст.64 Закона РК "Об АО"	13.01.2010г.	Юридическое лицо, по отношению к которому АО "Казына Капитал Менеджмент" является крупным акционером или имеет право на соответствующую долю в имуществе	
21	АО "Казахстанско-Таджикистанский фонд прямых инвестиций"	93922-1910-АО от 02.09.2008г. Г. Алматы, пр. Аль-Фараби, 19/1 БЦ Нурлытау, корп. 3Б, 5 этаж	пп.5) п.1 ст.64 Закона РК "Об АО"	02.09.2008г.	Юридическое лицо, по отношению к которому АО "Казына Капитал Менеджмент" является крупным акционером или имеет право на соответствующую долю в имуществе	
22	CITIC-Kazyna GP Ltd.	p.o. box 309, Ugland House, Soth Church street, George town, Grand Cayman, KY 1-1104, Cayman islands	пп.5) п.1 ст.64 Закона РК "Об АО"	29.10.2008г.	Юридическое лицо, по отношению к которому АО "Казына Капитал Менеджмент" является крупным акционером или имеет право на соответствующую долю в имуществе	
23	CITIC-Kazyna Investment Fund I, L.P.	Maples and Calder, PO Box 309, Ugland House, South Church Street, George Town, Grand Cayman KY1-1104	пп.5) п.1 ст.64 Закона РК "Об АО"	15.10.2009г.	Юридическое лицо, по отношению к которому АО "Казына Капитал Менеджмент" является крупным акционером или имеет право на соответствующую долю в имуществе	
24	АО "Кыргызско-Казахстанский инвестиционный фонд"	72-1910-06-АО от 27.03.2012г. г.Алматы, пр. Достык 291/3а	пп.5) п.1 ст.64 Закона РК "Об АО"	27.03.2012г.	Юридическое лицо, по отношению к которому АО "Казына Капитал Менеджмент" является крупным акционером или имеет право на соответствующую долю в имуществе	
25	ТОО "Nurzhol Energy"	№ 97110-1910-ТОО от 01.04.2009г., г. Алматы, мкр. Орбита-1, д. 21а	пп.5) п.1 ст.64 Закона РК "Об АО"	21.07.2008г.	Юридическое лицо, по отношению к которому АО "Казына Капитал Менеджмент" является крупным акционером или имеет право на соответствующую долю в имуществе	
26	Team Carry Vehicle (TCV)	Mapcal Limited of PO Box 309, Ugland House Grand Cayman, KY1-1104 Cayman Islands	пп.5) п.1 ст.64 Закона РК "Об АО"	03.09.2012г.	Юридическое лицо, по отношению к которому АО "Казына Капитал Менеджмент" является крупным акционером или имеет право на соответствующую долю в имуществе	
27	АО "PAMS PIPE"	Свидетельство о гос. регистрации №11209-1907-АО от 09.04.2004г. Алматинская обл., г. Капчагай, ул. Индустриальная 10/1.	пп.5) п.1 ст.64 Закона РК "Об АО"	май 2004г.	Юридическое лицо, по отношению к которому АО "Инвестиционный Фонд Казахстана" является крупным акционером или имеет право на соответствующую долю в имуществе (на стадии банкротства)	
28	АО "Уркер Косметик"	Св.о гос. регистрации №11655-1907-АО от 19.08.2004г. Алматинская обл., Карасайский район, с. Алгабас	пп.5) п.1 ст.64 Закона РК "Об АО"	октябрь 2004г.	Юридическое лицо, по отношению к которому АО "Инвестиционный Фонд Казахстана" является крупным акционером или имеет право на соответствующую долю в имуществе (на стадии банкротства)	
29	АО "Зайсан Рыба Продукт"	Свидетельство о гос.регистрации № 17146-1917-АО от 01.09.2004 г., ВКО, 492000 г. Усть-Каменогорск, п. Металлург, ул. Дружбы Народов, 8.	пп.5) п.1 ст.64 Закона РК "Об АО"	25.11.2004г.	Юридическое лицо, по отношению к которому АО "Инвестиционный Фонд Казахстана" является крупным акционером или имеет право на соответствующую долю в имуществе	

30	АО "KAPS INTL (Капс Интел)"	Свидетельство о гос. регистрации №66478-1910-АО от 01.11. 2004г. г. Алматы, ул. Бейсебаева, 153.	пп.5) п.1 ст.64 Закона РК "Об АО"	декабрь 2004г.	Юридическое лицо, по отношению к которому АО "Инвестиционный Фонд Казахстана" является крупным акционером или имеет право на соответствующую долю в имуществе	
31	АО "МырзАбеК-АЛТЫН ТАС групп"	Свидетельство о гос. регистрации № 6497-1943-АО от 24.12.2004 г., г. Актау, мкрн. 27, д.8, кв. 54.	пп.5) п.1 ст.64 Закона РК "Об АО"	декабрь 2004г.	Юридическое лицо, по отношению к которому АО "Инвестиционный Фонд Казахстана" является крупным акционером или имеет право на соответствующую долю в имуществе	
32	АО "ЭкоПродуктГрупп"	Свидетельство о гос. регистрации №67522-1910-АО от 15.12.2004 г., Южно-Казахстанская обл., Тюлькубасский р-н, п. Тюлькубас, ул. Кобея, 1	пп.5) п.1 ст.64 Закона РК "Об АО"	30.03.2005г.	Юридическое лицо, по отношению к которому АО "Инвестиционный Фонд Казахстана" является крупным акционером или имеет право на соответствующую долю в имуществе	
33	АО "Досжан темир жолы (ДТЖ)"	Свидетельство о гос.регистрации № 114–1910–02–АО от 31.07.2009 г., г. Алматы, ул. Желтоксан, 118	пп.5) п.1 ст.64 Закона РК "Об АО"	08.04.2005г.	Юридическое лицо, по отношению к которому АО "Инвестиционный Фонд Казахстана" является крупным акционером или имеет право на соответствующую долю в имуществе	
34	АО "Heaven House"	Свидетельство о гос. регистрации № 68980-1910-АО от 03.03.2005 года, г. Алматы, ул. Гоголя, 86, офис 305	пп.5) п.1 ст.64 Закона РК "Об АО"	апрель 2005г.	Юридическое лицо, по отношению к которому АО "Инвестиционный Фонд Казахстана" является крупным акционером или имеет право на соответствующую долю в имуществе	
35	АО "Карагандинский деревообрабатывающий комбинат"	Св.о гос. регистрации №18037-1930-АО от 20.07.2005г. г. Караганда, Октябрьский р-н, Северная промзона.	пп.5) п.1 ст.64 Закона РК "Об АО"	октябрь 2005г.	Юридическое лицо, по отношению к которому АО "Инвестиционный Фонд Казахстана" является крупным акционером или имеет право на соответствующую долю в имуществе	
36	АО "Агрохолдинг Ел-Инвест"	Свидетельство о гос. регистрации №12504-1945-АО от 30.06.2004 г., г. Павлодар, улица Каирбаева, 34.	пп.5) п.1 ст.64 Закона РК "Об АО"	июль 2005г.	Юридическое лицо, по отношению к которому АО "Инвестиционный Фонд Казахстана" является крупным акционером или имеет право на соответствующую долю в имуществе	
37	ООО "Завод Ламель"	Основной гос. регистрационный номер 1054700385904, свидетельство серии 47 № 001653040 от 31.08.2005 г., 194064, г. Санкт-Петербург, Тихорецкий пр., д. 11, корп. 4, кв. 89	пп.5) п.1 ст.64 Закона РК "Об АО"	17.11.2005г.	Юридическое лицо, по отношению к которому АО "Инвестиционный Фонд Казахстана" является крупным акционером или имеет право на соответствующую долю в имуществе	
38	АО "Раннила-Казахстан"	Свидетельство о гос.регистрации № 73680-1910-АО от 31.10.2005 г., 050037, г. Алматы, ул. Котельникова, 50	пп.5) п.1 ст.64 Закона РК "Об АО"	20.12.2005г.	Юридическое лицо, по отношению к которому АО "Инвестиционный Фонд Казахстана" является крупным акционером или имеет право на соответствующую долю в имуществе	

39	АО "Казахстан Инвест Комир"	Свидетельство о гос. регистрации № 18204-1930-АО от 09.09.2005 г., г. Караганда, ул. Бакунина, 42.	пп.5) п.1 ст.64 Закона РК "Об АО"	10.11.2005г.	Юридическое лицо, по отношению к которому АО "Инвестиционный Фонд Казахстана" является крупным акционером или имеет право на соответствующую долю в имуществе	
40	АО "АктобеСтройИндустрия"	Св. о гос. регистрации №11885-1904-АО от 06.10.2005 г., 030012, г. Актобе, пр. Санкибай батыра, 2	пп.5) п.1 ст.64 Закона РК "Об АО"	23.12.2005г.	Юридическое лицо, по отношению к которому АО "Инвестиционный Фонд Казахстана" является крупным акционером или имеет право на соответствующую долю в имуществе	
41	ОАО "Кадамжайский сурьмяной комбинат"	Свидетельство о гос. перерегистрации: № 251-3309-АО от 22.06.2004 г. , выдано Управлением юстиции Баткенской области Кыргызской Республики. 715211, Кыргызская Республика, Баткенская область, Кадамжайский район, п. Кадамжай, ул. Заводская, 12	пп.5) п.1 ст.64 Закона РК "Об АО"	15.03.2006г.	Юридическое лицо, по отношению к которому АО "Инвестиционный Фонд Казахстана" является крупным акционером или имеет право на соответствующую долю в имуществе	
42	АО "Иртышский химико-металлургический завод"	Св.о гос.регистрации № 74499-1910-АО от 09.12.2005г. Юр.адрес: г. Алматы ул. Сатпаева 29д, корпус А офис 9; факт.адрес: г. Алматы, ул. Тимярязева 21/45	пп.5) п.1 ст.64 Закона РК "Об АО"	12.04.2006г.	Юридическое лицо, по отношению к которому АО "Инвестиционный Фонд Казахстана" является крупным акционером или имеет право на соответствующую долю в имуществе	
43	АО Казахстанская Лесная инвестиционная компания	Св.о гос. регистрации № 65072-1910-АО от 17.08.2004 г.; адрес: г. Алматы, ул. Джумалиева 157	пп.5) п.1 ст.64 Закона РК "Об АО"	25.04.2006г.	Юридическое лицо, по отношению к которому АО "Инвестиционный Фонд Казахстана" является крупным акционером или имеет право на соответствующую долю в имуществе (на стадии банкротства)	
44	АО "КАЗГЕОКОСМОС"	Св. о гос. регистрации № 65478-1910-АО от 8.09.2004 г.; юрид. адрес: г.Алматы, ул.Гоголя 95; факт.адрес: г.Алматы, ул. Манаса 34а/8	пп.5) п.1 ст.64 Закона РК "Об АО"	01.07.2006г.	Юридическое лицо, по отношению к которому АО "Инвестиционный Фонд Казахстана" является крупным акционером или имеет право на соответствующую долю в имуществе	
45	АО "White Fish of Kazakhstan"	Св.о гос. регистрации 318-1907-АО от 18.08.05, юр.адрес: Алматинская обл., Илийский р-н, с.Байсерке, ул.Аркабая д.4.факт. Адрес: 050062, г. Алматы, мкр. Сайран, 6А. Тел. 774-833, 774-832	пп.5) п.1 ст.64 Закона РК "Об АО"	27.07.2006г.	Юридическое лицо, по отношению к которому АО "Инвестиционный Фонд Казахстана" является крупным акционером или имеет право на соответствующую долю в имуществе	
46	ОАО "Касиет"	Св. о гос. перерегистрации №4561-3308-ОАО от 11 ноября 2005 г., выдано Управлением юстиции Чуйской области Кыргызской Республики; адрес: Кыргызская Республика, Чуйская обл., г.Токмок, ул. Фрунзе 1	пп.5) п.1 ст.64 Закона РК "Об АО"	24.07.2006г.	Юридическое лицо, по отношению к которому АО "Инвестиционный Фонд Казахстана" является крупным акционером или имеет право на соответствующую долю в имуществе	
47	АО "Уральский завод металлоконструкций и цинкования"	Свидетельство о государственной регистрации №7395-1926-АК (ШК) от 10 октября 2007 года, выдано Департаментом юстиции ЗКО, г. Уральск, ул. Верхний тупик, 1.	пп.5) п.1 ст.64 Закона РК "Об АО"	январь 2008г.	Юридическое лицо, по отношению к которому АО "Инвестиционный Фонд Казахстана" является крупным акционером или имеет право на соответствующую долю в имуществе	

48	АО "EURASIAFLOR"	Св. о гос. регистрации №16748-1930-АО от 19.07. 2004г. г. Караганда, Октябрьский район, Северная промзона, учетный квартал 018; участок № 22–в.	пп.5) п.1 ст.64 Закона РК "Об АО"	сентябрь 2004г.	Юридическое лицо, по отношению к которому АО "Инвестиционный Фонд Казахстана" является крупным акционером или имеет право на соответствующую долю в имуществе	
49	АО "КазРуно"	Свидетельство о гос.регистрации № 1379-1917-27-АО от 27.07.04г., ВКО г.Семей ул.Ауэзова, 116	пп.5) п.1 ст.64 Закона РК "Об АО"	27.07.2004г.	Юридическое лицо, по отношению к которому АО "Инвестиционный Фонд Казахстана" является крупным акционером или имеет право на соответствующую долю в имуществе (признано банкротом)	
50	АО "Булгарконсервпродукт"	Свидетельство о гос.регистрации № 8916-1919-АО от 22.09.04г., Жамбылская область Кордайский район, с.Кордай ул.Бериктас, 5	пп.5) п.1 ст.64 Закона РК "Об АО"	22.09.2004г.	Юридическое лицо, по отношению к которому АО "Инвестиционный Фонд Казахстана" является крупным акционером или имеет право на соответствующую долю в имуществе (признано банкротом)	
51	ТОО "Orda Glass"	Справка о государственной регистрации №1296-1933-01-ТОО от 19 декабря 2013 года, выдано Управлением юстиции города Кызылорда, ул. Айтеке би, 18.	пп.5) п.1 ст.66	19 декабря 2013г.	Юридическое лицо, по отношению к которому АО "Инвестиционный Фонд Казахстана" является крупным акционером или имеет право на соответствующую долю в имуществе (признано банкротом)	
52	АО «Delta Technology »	№ 73597-1910-АО от 29.10.2009г. 050010, г. Сарань, пос. Актас, учетный квартал 046, участок 024/4	пп.5) п. 1 ст. 64 Закона «Об АО»	20.03.2012г.	Юридическое лицо, по отношению к которому АО "Национальное агентство по технологическому развитию " является крупным акционером или имеет право на соответствующую долю в имуществе	
53	АО "АИФРИ "Logycom Perspective Innovatoins"	г. Алматы, ул. Аральская, 8	пп.5) п. 1 ст. 64 Закона «Об АО»	20.03.2012г.	Юридическое лицо, по отношению к которому АО "Национальное агентство по технологическому развитию " является крупным акционером или имеет право на соответствующую долю в имуществе	
54	ТОО "Строитель"	№ 26-1907-18-ТОО от 23.04.2009г. 041200, Алматинская область, Коксуйский район, село Мукры, ул.Алтаева № 5	пп.5) п.1 ст.64 Закона РК "Об АО"	20.03.2012г.	Юридическое лицо, по отношению к которому АО "Национальное агентство по технологическому развитию " является крупным акционером или имеет право на соответствующую долю в имуществе	
55	ТОО "Павлодарский деревообрабатывающий комбинат"	№ 15194-1945-ТОО от 22.02.2008 г., г.Павлодар, ул.Исиналиева, 1, оф.202	пп.5) п.1 ст.64 Закона РК "Об АО"	20.03.2012г.	Юридическое лицо, по отношению к которому АО "Национальное агентство по технологическому развитию " является крупным акционером или имеет право на соответствующую долю в имуществе	
56	ТОО "Бизнес-Телеком лтд"	№ 64288-1910 –ТОО от 05.12.2005 г., г. Алматы, Бостандыкский район, мкр. Керемет, д. 5	пп.5) п.1 ст.64 Закона РК "Об АО"	20.03.2012г.	Юридическое лицо, по отношению к которому АО "Национальное агентство по технологическому развитию " является крупным акционером или имеет право на соответствующую долю в имуществе	

57	ТОО "Аспан Телеком"	№ №83859-1910-ТОО от 27.02.2007 гот 11.09.2006 года, г.Алматы, Медеуский район, ДРТ «Кок-Тобе», ул.Жамал Омаровой, 35,офис 30, 2 этаж	пп.5) п.1 ст.64 Закона РК "Об АО"	20.03.2012г.	Юридическое лицо, по отношению к которому АО "Национальное агентство по технологическому развитию " является крупным акционером или имеет право на соответствующую долю в имуществе	
58	АО "Центр инжиниринга и трансферта технологий"	№14361-1901-АО от 19.08.2003г. , г. Астана, р –н Есиль, ул.Сыганак, 29	пп.5) п.1 ст.64 Закона РК "Об АО"	20.03.2012г.	Юридическое лицо, по отношению к которому АО "Национальное агентство по технологическому развитию " является крупным акционером или имеет право на соответствующую долю в имуществе	
59	ТОО "ЖАН-АМИ и К"	1391-1904-01-ТОО от 26.07.2012г., г. Актобе РК, 030000, Актюбинская обл. г. Актобе, разъезд 41, район Новоальжанского элеватора, участок № 823	пп.5) п.1 ст.64 Закона РК "Об АО"	26.07.2012г.	Юридическое лицо, по отношению к которому АО "Национальное агентство по технологическому развитию " является крупным акционером или имеет право на соответствующую долю в имуществе	
60	АО "АИФРИ"Парасат"	44080-1901-АО от 07.09.2012г., РК, 010000, г. Астана, район Алматы, пр. Республки, д. 24	пп.5) п.1 ст.64 Закона РК "Об АО"	07.09.2012г.	Юридическое лицо, по отношению к которому АО "Национальное агентство по технологическому развитию " является крупным акционером или имеет право на соответствующую долю в имуществе	
61	ТОО "Kazakhstan Computer Graphics"	401-1910-06-ТОО от 18.06.2012г., РК 050032, г. Алматы, п. Алатау, ул. Ибрагимова дом 9, оф. Специальная эконимическая зона "Парк инновационных технологий"	пп.5) п.1 ст.64 Закона РК "Об АО"	18.06.2012г.	Юридическое лицо, по отношению к которому АО "Национальное агентство по технологическому развитию " является крупным акционером или имеет право на соответствующую долю в имуществе	
62	АО «Glotur DS Multimedia»	№76307-1910-АО от 15.03.06 г., 050000, г. Алматы, п.Алатау, ул.Ибрагимова, 9	пп.5) п.1 ст.64 Закона РК "Об АО"	20.03.2012г.	Юридическое лицо, по отношению к которому АО "Национальное агентство по технологическому развитию " является крупным акционером или имеет право на соответствующую долю в имуществе	
63	ТОО "AB METALLS"	№91-1930-25-ТОО, Карагандинская область, г. Балхаш, ул. Сейфуллина, 25, оф. 12.	пп.5) п.1 ст.64 Закона РК "Об АО"	20.03.2012г.	Юридическое лицо, по отношению к которому АО "Национальное агентство по технологическому развитию " является крупным акционером или имеет право на соответствующую долю в имуществе	
64	ТОО "Politerm"	№219-1902-10-ТОО от 13.08.2010г., Акмолинская область, Буландынский район, город Макинск, ул. Валиханова 37	пп.5) п.1 ст.64 Закона РК "Об АО"	20.03.2012г.	Юридическое лицо, по отношению к которому АО "Национальное агентство по технологическому развитию " является крупным акционером или имеет право на соответствующую долю в имуществе	

65	ТОО "Конструкторское бюро сельскохозяйственного машиностроения"	№ 42066 -1901 - ТОО от 12.12.2011 г., г. Астана, ул. Сыганак, 29	пп.5) п.1 ст.64 Закона РК "Об АО"	20.03.2012г.	Юридическое лицо, по отношению к которому АО "Национальное агентство по технологическому развитию " является крупным акционером или имеет право на соответствующую долю в имуществе	

Приложение 3

47. Прогноз источников и потоков денежных средств эмитента, необходимых для выплаты вознаграждений и погашения суммы основного долга в разрезе каждого периода выплаты вознаграждений до момента погашения облигаций

тыс. тенге

	2015 г.	2016	2017	2018	2019	2020	2021	2022	2023	2024	2025	2026	1 полугодие 2027 г.
Деньги на начало периода	**5 157 449**	**3 037 009**	**2 143 785**	**7 157 663**	**9 136 923**	**11 547 676**	**13 341 952**	**15 995 769**	**18 498 999**	**23 820 632**	**24 271 924**	**27 398 492**	**33 940 806**
Поступление денег, всего	**283 104 854**	**172 902 562**	**129 359 838**	**129 283 549**	**93 352 692**	**86 060 135**	**62 546 857**	**62 401 306**	**63 673 569**	**66 611 623**	**73 076 155**	**76 837 504**	**36 814 286**
Реализация продукции	17 047 059	15 127 148	13 778 119	13 717 581	11 466 681	11 442 622	11 291 117	11 432 843	11 425 012	12 766 720	12 937 312	15 498 899	7 653 087
Вознаграждение от процентных активов	17 396 086	17 058 615	19 926 874	23 482 686	24 949 745	27 176 383	28 623 390	30 514 203	32 155 058	34 412 314	35 797 036	37 616 411	19 279 415
Поступление основной суммы долга по финансовой	3 031 588	4 401 867	5 286 953	7 031 851	11 916 266	13 421 130	14 935 719	16 434 260	17 923 998	19 412 589	20 908 179	22 419 495	9 871 784
Поступление денег, размещенных во вклады	119 546 478	59 894 376	34 362 962	35 032 891	20 000 000	17 000 000	3 000 000	2 000 000	-	-	-	-	-
Реализация финансовых активов	2 548 050	2 890 557	984 930	3 698 540	2 000 000	-	1 676 631	-	2 149 500	-	3 413 629	1 282 700	-
Прочие поступления	93 535 593	73 530 000	55 020 000	46 320 000	23 020 000	17 020 000	3 020 000	2 020 000	20 000	20 000	20 000	20 000	10 000
Поступление по пятнадцатому выпуску облигаций	30 000 000	-	-	-	-	-	-	-	-	-	-	-	-
Выбытие денег, всего	**285 225 294**	**173 795 787**	**124 345 959**	**127 304 289**	**90 941 939**	**84 265 859**	**59 893 040**	**59 898 076**	**58 351 937**	**66 160 330**	**69 949 588**	**70 295 191**	**66 713 115**
Приобретение нематериальных активов и основных	20 548 550	14 653 125	5 029 388	36 943	-	-	-	-	-	-	-	-	-
Приобретение финансовых активов	9 900 000	8 000 000	8 000 000	8 000 000	10 000 000	15 000 000	15 000 000	15 000 000	15 000 000	15 000 000	15 000 000	15 000 000	7 500 000
Размещение денег во вклады	99 474 628	57 778 510	29 969 499	29 266 040	20 788 834	17 523 064	3 328 109	2 195 039	126 570	-	-	-	-
Погашение финансовых обязательств	3 633 333	14 416 667	7 150 000	-	-	-	-	-	-	-	-	-	-
Погашение облигаций	15 500 000	13 400 000	22 699 700	26 929 025	-	10 007 000	-	-	-	8 000 000	13 000 000	13 000 000	7 000 000
Прочие выбытия	127 090 463	58 140 744	42 723 204	48 326 266	45 968 562	27 042 225	27 012 380	26 978 560	26 940 238	27 159 966	27 400 226	27 662 881	13 926 413
Оплата вознаграждения	9 078 320	7 406 740	8 774 169	11 722 015	11 160 543	11 669 570	11 528 552	12 700 477	13 261 128	12 976 364	11 525 362	11 608 310	5 262 702
Погашение пятнадцатого выпуска облигаций	-	-	-	-	-	-	-	-	-	-	-	-	30 000 000
Вознаграждение по пятнадцатому выпуску облигаций	-	-	-	3 024 000	3 024 000	3 024 000	3 024 000	3 024 000	3 024 000	3 024 000	3 024 000	3 024 000	3 024 000
Деньги на конец периода	**3 037 009**	**2 143 785**	**7 157 663**	**9 136 923**	**11 547 676**	**13 341 952**	**15 995 769**	**18 498 999**	**23 820 632**	**24 271 924**	**27 398 492**	**33 940 806**	**4 041 977**