Акционерное общество «Банк «Астана-финанс»

(АО «Банк «Астана-финанс»)

ПРОСПЕКТ

ОБЛИГАЦИОННОЙ ПРОГРАММЫ

Суммарный объём облигационной программы:

50 000 000 000 (пятьдесят миллиардов) тенге

Дата, на которую составлен проспект облигационной программы	31 ноября 2014 года
Дата, на которую представлены финансовые показатели	30 сентября 2014 года

«Государственная регистрация выпуска облигаций уполномоченным органом не означает предоставление каких-либо рекомендаций инвесторам относительно приобретения облигаций, описанных в проспекте. Уполномоченный орган, осуществивший государственную регистрацию выпуска облигаций, не несет ответственность за достоверность информации, содержащейся в данном документе. Проспект выпуска облигаций рассматривался только на соответствие требованиям законодательства Республики Казахстан. Должностные лица эмитента несут ответственность за достоверность информации, содержащейся в настоящем проспекте, и подтверждают, что вся информация, представленная в нем, является достоверной и не вводящей в заблуждение инвесторов относительно эмитента и его облигаций».

г. Алматы, 2014 год

1. ОБЩИЕ СВЕДЕНИЯ ОБ ЭМИТЕНТЕ

2. Наименование эмитента.

	Полное наименование	Сокращенное наименование
На государственном языке	«Астана-финанс» банкі» Акционерлік қоғамы	«Астана-финанс» банкі» АҚ
На русском языке	Акционерное общество «Банк «Астана-финанс»	АО «Банк «Астана-финанс»
На английском языке	«Bank «Astana-finance» Joint stock company	«Bank «Astana-finance» JSC

Предшествующие полные и сокращенные наименования Эмитента отсутствуют.

Если эмитент был создан в результате реорганизации юридического лица (юридических лиц), необходимо указать сведения о правопреемстве в отношении реорганизованных юридических лиц и эмитента.

Эмитент не был создан в результате реорганизации юридического лица (юридических лиц).

3. Сведения о государственной регистрации (перерегистрации) эмитента.

Свидетельство о государственной регистрации юридического лица АО «Банк «Астана-финанс» № 5052-1900-АО, выдано Министерством Юстиции Республики Казахстан от «26» мая 2008 года. Дата первичной регистрации АО «Банк «Астана-финанс»: 26.05.2008 г.

4. Исключен постановлением Правления Агентства РК по регулированию и надзору финансового рынка и финансовых организаций от 28.05.2007 №155

4-1. Регистрационный номер налогоплательщика или бизнес-идентификационный номер.

Бизнес-идентификационный номер АО «Банк «Астана-финанс»: 080540014021

5. Информация о месте нахождения эмитента, номера контактных телефонов и факса, адрес электронной почты.

Местонахождение	**Юридический адрес:** Республика Казахстан, 050022, г. Алматы, Алмалинский район, улица Масанчи, до 98 «А» **Фактический адрес:** Республика Казахстан, 050040, г. Алматы, мкр.Коктем-2, дом 22
Номера контактных телефонов и факса	Телефон: +7 (727) 259-60-60, 296-55-99 Факс: +7 (727) 395-01-54
Адрес электронной почты	info@baf.kz

6. Банковские реквизиты эмитента.

Для расчетов в тенге с Головным Банком:
Корреспондентский счет №KZ81125KZT1001300615 в УУМО НБ РК
БИК NBRKKZKX
Кбе 14
БИК ASFBKZKA

7. Виды деятельности эмитента.

АО «Банк «Астана-финанс» является юридическим лицом и осуществляется банковские и иные операции, предусмотренные Республики Казахстана, в соответствии с лицензией №1.1.10 от «31» марта 2014 г., выданной Национальным Банком Республики Казахстан, а также на основании Устава и внутренних документов Эмитента, такие как:

1) банковские операций:

прием депозитов, открытие и ведение банковских счетов юридических лиц;
прием депозитов, открытие и ведение банковских счетов физических лиц;
открытие и ведение корреспондентских счетов банков и организаций, осуществляющих отдельные виды банковских операций;
открытие и ведение банками металлических счетов физических и юридических лиц, на которых отражается физическое количество аффинированных драгоценных металлов и монет из драгоценных металлов, принадлежащих данному лицу;
кассовые операции: прием и выдача банками и Национальным оператором почты наличных денег, включая их размен, обмен, пересчет, сортировку, упаковку и хранение;
переводные операции: выполнение поручений физических и юридических лиц по платежам и переводам денег;
учетные операции: учет (дисконт) векселей и иных долговых обязательств физических и юридических лиц;
банковские заемные операции: предоставление банком, ипотечной организацией или дочерними организациями национального управляющего холдинга в сфере агропромышленного комплекса кредитов в денежной форме на условиях платности, срочности и возвратности;
организация обменных операций с иностранной валютой;
прием на инкассо платежных документов (за исключением векселей);
открытие (выставление) и подтверждение аккредитива и исполнение обязательств по нему;
выдача банками банковских гарантий, предусматривающих исполнение в денежной форме.

2) иных операций:

факторинговые операции: приобретение прав требования платежа с покупателя товаров (работ, услуг) с принятием риска неплатежа;
доверительные операции: управление деньгами, правами требования по ипотечным займам в интересах и по поручению доверителя;

7-1. АО «Банк «Астана-финанс» не является финансовым агентом на момент составления настоящего Проспекта.

8. Сведения о наличии рейтингов, присвоенных эмитенту или выпущенным им ценным бумагам международными рейтинговыми агентствами и (или) рейтинговыми агентствами Республики Казахстан.

Рейтинги присвоенные международными рейтинговыми агентствами:
АО «Банк «Астана-финанс» «1» августа 2014 г. международным рейтинговым агентством «Standard and Poor's» были присвоены долгосрочные/краткосрочные кредитные рейтинги эмитента на уровне «B-/C» с «позитивным» прогнозом и рейтинг «kzBB» по национальной шкале.
Рейтинги присвоенные рейтинговыми агентствами Республики Казахстан отсутствуют.

9. Наименования, даты регистрации, места нахождения и почтовые адреса всех филиалов и представительств эмитента.

Наименование компании	Дата регистрации	Местонахождение/ почтовый адрес
Филиал г. Алматы	Свидетельство об учетной регистрации филиала	РК, город Алматы, пр-т Аль-Фараби, 53А

	юридического лица № 4365-1910-Ф-л от 26.08.2008 года	
Филиал г. Астана	Свидетельство об учетной регистрации филиала № 4031-1901-Ф-л от 09.10.2008 года	РК, город Астана, район Сарыарка, улица Бигельдинова, 12
Филиал г. Атырау	Свидетельство об учетной регистрации филиала юридического лица № 2625-1915-Ф-л от 07.08.2009 года БИН 090841004072	РК, город Атырау, улица Сатпаева, 36 «А»
Филиал г. Актау	Свидетельство об учетной регистрации филиала юридического лица № 1621-1943-Ф-л от 25.08.2009 года БИН 090841014822	РК, город Актау, микрорайон 12, здание 73
Филиал г. Караганда	Свидетельство об учетной регистрации филиала юридического лица № 3385-1930-Ф-л от 22.12.2009 года БИН 091241013677	РК, город Караганда, район имени Казыбек Би, проспект Абдирова 25

АО «Банк «Астана-финанс» не имеет представительств.

10. Полное официальное наименование аудиторских организаций (фамилия, имя, при наличии - отчество аудитора), осуществлявших (осуществляющих) аудит финансовой отчетности эмитента за последние три завершенных финансовых года с указанием их принадлежности к соответствующим коллегиям (ассоциациям, палатам).

Год	Наименование аудиторской организации	Ф.И.О. консультантов	Принадлежность к коллегиям
2013	Товарищество с ограниченной ответственностью «КПМГ Аудит»	Нигай Алла Никифоровна	Палата аудиторов РК
2012	Товарищество с ограниченной ответственностью «КПМГ Аудит»	Нигай Алла Никифоровна	Палата аудиторов РК
2011	Товарищество с ограниченной ответственностью «КПМГ Аудит»	Нигай Алла Никифоровна	Палата аудиторов РК

Полное официальное наименование консультантов по юридическим и финансовым вопросам, с которыми заключались договоры на оказание соответствующих услуг в течение трех лет, предшествующих представлению проспекта в уполномоченный орган, с указанием их принадлежности к соответствующим коллегиям (ассоциациям, палатам).

Год	Наименование консультанта	Наименование услуг	Принадлежность к коллегиям
2014	Акционерное общество «BCC Invest»	Услуги эмиссионного и листингового агента	АО «Казахстанская фондовая биржа»
2014	Товарищество с ограниченной ответственностью «Юридическая Компания “Nexum”»	Юридическое обслуживание	Нет принадлежности к коллегиям

За 2013 и 2012 года договора с юридическими и финансовыми консультантами не заключались.

В случае если имело место расторжение договора с вышеуказанными лицами, необходимо представить информацию о причине расторжения договора с указанием информации кем из сторон оно было инициировано.

Договоры с вышеуказанными юридическими и финансовыми консультантами прекращали свое действие согласно срокам истечению срока договора.

11. Дата принятия эмитентом кодекса корпоративного управления (в случае, если его принятие предусмотрено уставом общества).

Кодекс корпоративного управления АО «Банк «Астана-финанс» утвержден Решением Совета директоров АО «Астана-финанс» от «30» января 2009 г.

2. ОРГАНЫ УПРАВЛЕНИЯ ЭМИТЕНТА

12. Структура органов управления эмитента.

1) Высший орган: Общее собрание акционеров;
2) Орган управления: Совет директоров;
3) Коллегиальный исполнительный орган: Правление.

Общее собрание акционеров АО «Банк «Астана-финанс»

В соответствии с Уставом АО «Банк «Астана-финанс» и законодательством Республики Казахстан, к исключительной компетенции Общего собрания акционеров относятся следующие вопросы:

1. внесение изменений и дополнений в Устав Банка или утверждение его в новой редакции;
2. утверждение кодекса корпоративного управления Банка, а также изменений и/или дополнений в него;
3. добровольная реорганизация или ликвидация Банка;
4. принятие решения об увеличении количества объявленных акций Банка или изменении вида неразмещенных объявленных акций Банка;
5. определение условий и порядка конвертирования ценных бумаг Банка, а также их изменение;
6. принятие решения о выпуске ценных бумаг, конвертируемых в простые акции Банка;
7. принятие решения об обмене размещенных акций одного вида на акции другого вида, определение условий и порядка такого обмена;
8. определение количественного состава и срока полномочий счетной комиссии, избрание ее членов и досрочное прекращение их полномочий;
9. определение количественного состава, срока полномочий Совета директоров, избрание его членов и досрочное прекращение их полномочий, а также определение размера и условий выплаты вознаграждений и компенсации расходов членам Совета директоров за исполнение ими своих обязанностей;
10. утверждение положения о Совете директоров Банка;
11. определение аудиторской организации, осуществляющей аудит Банка;
12. утверждение годовой финансовой отчетности;
13. утверждение порядка распределения чистого дохода Банка за отчетный финансовый год, принятие решения о выплате дивидендов по простым акциям и утверждение размера дивиденда в расчете на одну простую акцию Банка;
14. принятие решения о невыплате дивидендов по простым акциям Банка;
15. принятие решения о добровольном делистинге акций Банка;
16. принятие решения об участии Банка в создании или деятельности иных юридических лиц либо выходе из состава участников (акционеров) иных юридических лиц путем передачи

(получения) части или нескольких частей активов, в сумме составляющих двадцать пять и более процентов от всех принадлежащих Банку активов;

17. определение формы извещения Банком акционеров о созыве Общего собрания акционеров и принятие решения о размещении такой информации в средствах массовой информации;
18. утверждение методики определения стоимости акций при их выкупе Банком на неорганизованном рынке в соответствии с законодательством Республики Казахстан о рынке ценных бумаг и изменений в нее;
19. утверждение повестки дня Общего собрания акционеров;
20. определение порядка предоставления акционерам информации о деятельности Банка, в том числе определение средств массовой информации;
21. установление размера резервного капитала Банка и ежегодных отчислений для его формирования;
22. утверждение годового отчета Совета директоров Банка о проделанной работе;
23. принятие решения об обращении в суд с иском к должностному лицу Банка и/или третьему лицу о возмещении Банку вреда либо убытков, причиненных ими Банку, а также о возврате Банку должностным лицом и (или) его аффилиированными лицами прибыли (дохода), третьим лицом в случаях предусмотренных законодательством Республики Казахстан;
24. принятие решения о заключении сделок, в совершении которых Банком имеется заинтересованность в случаях предусмотренных законодательством Республики Казахстан;
25. изменение местонахождения исполнительного органа Банка;
26. иные вопросы, принятие решений по которым отнесено законодательством Республики Казахстан и (или) Уставом к исключительной компетенции Общего собрания акционеров, либо вопросы рассмотрение и принятие решений по которым Общее собрание акционеров отнесет к своей компетенции.

Совет директоров АО «Банк «Астана-финанс»

Совет директоров - орган управления АО «Банк «Астана-финанс», осуществляющий общее руководство деятельностью АО «Банк «Астана-финанс», за исключением решения вопросов, отнесенных к исключительной компетенции Общего собрания акционеров.

В соответствии с Уставом АО «Банк «Астана-финанс» и законодательством Республики Казахстан, к исключительной компетенции Совета директоров относятся следующие вопросы:

1. определение приоритетных направлений деятельности Банка и стратегии развития Банка или утверждение плана развития Банка в случаях, предусмотренных законодательными актами Республики Казахстан, а также обеспечение соблюдения стратегии развития (плана развития) Банка;
2. принятие решения о созыве годового и внеочередного Общих собраний акционеров;
3. принятие решения о размещении (реализации), в том числе о количестве размещаемых (реализуемых) акций в пределах количества объявленных акций, способе и цене их размещения (реализации);
4. принятие решения о выкупе Банком размещенных акций или других ценных бумаг и цене их выкупа;
5. предварительное утверждение годовой финансовой отчетности Банка;
6. утверждение положений о комитетах Совета директоров, а также о кредитном комитете филиалов Банка;
7. определение условий выпуска облигаций и производных ценных бумаг Банка, а также принятие решений об их выпуске;
8. определение количественного состава, срока полномочий Правления Банка, избрание его руководителя и членов, а также досрочное прекращение их полномочий, утверждение положения о Правлении Банка;
9. определение размеров должностных окладов и условий оплаты труда и премирования руководителя и членов Правления Банка;

10. определение количественного состава, срока полномочий службы внутреннего аудита Банка, назначение его руководителя и членов, а также досрочное прекращение их полномочий, определение порядка работы службы внутреннего аудита, размера и условий оплаты труда и премирования работников службы внутреннего аудита, а также утверждение положения о службе внутреннего аудита;
11. назначение, определение срока полномочий корпоративного секретаря, досрочное прекращение его полномочий, а также определение размера должностного оклада и условий вознаграждения корпоративного секретаря;
12. определение размера оплаты услуг аудиторской организации за аудит финансовой отчетности, а также оценщика по оценке рыночной стоимости имущества, переданного в оплату акций Банка либо являющегося предметом крупной сделки;
13. утверждение документов, регулирующих внутреннюю деятельность Банка (за исключением документов, принимаемых Правлением Банка в целях организации деятельности Банка), в том числе внутреннего документа, устанавливающего условия и порядок проведения аукционов и подписки ценных бумаг Банка;
14. принятие решений о создании и закрытии филиалов и представительств Банка и утверждение положений о них;
15. принятие решения о приобретении (отчуждении) Банком десяти и более процентов акций (долей участия в уставном капитале) других юридических лиц;
16. принятие решений по вопросам деятельности, относящимся к компетенции Общего собрания акционеров (участников) юридического лица, десять и более процентов акций (долей участия в уставном капитале) которого принадлежит Банку;
17. увеличение обязательств Банка на величину, составляющую десять и более процентов размера его собственного капитала;
18. утверждение организационной структуры Банка;
19. принятие решения о приобретении (реализации) основных средств и нематериальных активов Банка на сумму, превышающую 5 (пять) процентов от размера собственного капитала Банка на дату принятия решения;
20. определение информации о Банке или его деятельности, составляющей служебную, коммерческую или иную охраняемую законом тайну;
21. принятие решения о заключении крупных сделок и сделок, в совершении которых Банком имеется заинтересованность;
22. утверждение политик Банка, в том числе по управлению рисками, по контролю и мониторингу кредитного риска, по управлению персоналом, кредитную, инвестиционную, бюджетную, учетную и иные политики Банка, а также внутренние правила Банка, регламентирующие вопросы управления комплаенс-риска;
23. утверждение иных внутренних документов, направленных на формирование в Банке адекватной системы управления рисками и внутреннего контроля, в целях эффективного определения, оценки и ограничения рисков Банка, в соответствии с требованиями Уполномоченного органа;
24. утверждает план и программу внутреннего аудита службы внутреннего аудита Банка;
25. определение количественного состава, срока полномочий службы комплаенс-контроля Банка (комплаенс-контролера), назначение его руководителя и работников, а также досрочное прекращение их полномочий, определение порядка работы, размера и условий оплаты труда и премирования работников службы комплаенс-контроля Банка (комплаенс-контролера), а также утверждение положения о службе комплаенс-контроля Банка;
26. принятие решения о заключении сделок с лицами, связанными с Банком особыми отношениями;
27. утверждение (заверение) реестра лиц, связанных с Банком особыми отношениями;
28. утверждение бюджета Банка, а также внесение изменений и дополнений в него;
29. заключение опционов на приобретение выпускаемых Банком акций;

30. принятие решения об обеспечении исполнения обязательств третьих лиц, в том числе, предоставление гарантий и поручительств за третьих лиц на сумму 25 (двадцать пять) и более процентов от размера собственного капитала Банка;
31. принятие решения о заключении сделки, связанной с предоставлением в залог, лизинг, безвозмездное и возмездное пользование, доверительное управление и иное использование имущества Банка, стоимость которого составляет 25 (двадцать пять) и более процентов от размера его собственного капитала;
32. формирование и функционирование адекватной и эффективной системы управления рисками и внутреннего контроля Банка;
33. иные вопросы, предусмотренные законодательством Республики Казахстан и/или Уставом, не относящиеся к исключительной компетенции Общего собрания акционеров, а также иные вопросы и решение задач, определенные в положении о Совете директоров Банка.

Правление АО «Банк «Астана-финанс»

Исполнительным органом АО «Банк «Астана-финанс», осуществляющим руководство текущей деятельностью Банка, является Правление (коллегиальный орган), возглавляемый Председателем.

К компетенции Правления относится:

1. разработка и представление на обсуждение и предварительное утверждение Совету директоров годовой финансовой отчетности;
2. разработка и предоставление Совету директоров годовых и перспективных планов развития, финансово-хозяйственных планов, бюджета, политик, годовых отчетов, предложении по приоритетным направлениям, организационном структуру Банка;
3. внесение предложений Совету директоров о создании и закрытии филиалов, представительств Банка, координации и направлении их работ;
4. предварительное одобрение и внесение на рассмотрение Общего собрания акционеров либо Совета директоров, в соответствии с их компетенцией, предложений об участии в создании и деятельности других организаций, а также отчуждении долей и акций в них, координации в пределах своей компетенции работы дочерних и зависимых организаций;
5. утверждение документов в целях организации деятельности (положения о структурных подразделениях, должностные инструкции работников, правила, инструкции);
6. предоставление необходимой информации аудитору и обеспечение его полноценной работы;
7. установление тарифов и расценок, а также размеров комиссионных по заключаемым договорам в пределах своей компетенции;
8. осуществление организационно-технического обеспечения деятельности Общего собрания акционеров, Совета директоров Банка.

13. Члены совета директоров (наблюдательного совета) эмитента.

фамилия, имя, при наличии - отчество, год рождения членов совета директоров и дата вступления этих лиц в должности	**должности, занимаемые каждым из членов совета директоров за последние три года и в настоящее время, в хронологическом порядке, в том числе по совместительству**
Тохтаров Олжас Танирбергенович 24 июля 1980 года рождения Председатель Совета директоров АО «Банк «Астана-финанс» (дата вступления в должность – 23.07.2014 г.)	23.07.14 – по настоящее время - член Совета директоров, Председатель Совета директоров АО «Банк «Астана-финанс». 28.01.14 – по настоящее время – член Совета директоров АО «Банк «Астана-финанс»; 10.07.13 – 08.11.13 – член Совета директоров АО «Банк «Астана-финанс»; 12.03.12 – по настоящее время – член Совета директоров АО «SAT & Company»;

	07.11.08 – по настоящее время – Председатель Правления АО «SAT & Company»; 15.11.08 – 22.01.10 - член Совета директоров АО «SAT & Company»; 25.09.07 – 15.11.07 – Советник Председателя Правления АО «SAT & Company».
Шакибаев Ерлан Даулетович 15 сентября 1975 года рождения Член Совета директоров АО «Банк «Астана-финанс» (дата вступления в должность – 23.07.2014 г.)	23.07.14 – член Совета директоров АО «Банк «Астана-финанс»; 10.07.13 – 23.07.14 – член Совета директоров, Председатель Совета директоров АО «Банк «Астана-финанс»; 05.05.10 – по настоящее время Председатель Правления АО «Астана-финанс»; 08.09.09 – 05.05.10 - Управляющий директор-член Правления АО «Банк развития Казахстана»; 03.03.09 – 07.09.09 - Управляющий директор АО «БТА Банк»; 02.08.05 – 02.03.09 - Управляющий Группой компаний «Тандем».
Даулетбаев Марат Туреханович 16 августа 1975 года рождения Член Совета директоров АО «Банк «Астана-финанс», Независимый директор (дата вступления в должность – 10.07.2014 г.)	10.07.13 – по настоящее время - член Совета директоров, независимый директор; 21.10.10 – 05.04.11 - член Правления АО «Социально-предпринимательская корпорация регионального развития «Алматы»; 04.10.10 – 01.04.09 - Управляющий Директор АО «Национальная компания «Социально-предпринимательская корпорация «САРЫАРКА»; 11.07.08 – 18.07.07 - Управляющий директор, член Правления АО «КазТемирТранс».

Члену Совета директоров – Тохтарову Олжасу Танирбергеновичу принадлежит 18,41558% голосующих акций АО «Банк «Астана-финанс».

Изменение в составе совета директоров (наблюдательного совета) в течении предыдущих двух лет.

Дата изменения состава Совета директоров	**Состав Совета директоров**	**Причины выхода из состава Совета директоров**
10.07.2013	Шакибаев Ерлан Даулетович – Председатель совета директоров, Тохтаров Олжас Танирбергенович, Даулетбаев Марат Туреханович.	Шакибаев Ерлан Даулетович – переизбран в качестве члена совета директоров, Председателя совета директоров (с 11.07.2013). Тохтаров Олжас Танирбергенович – избран в состав совета директоров. Даулетбаев Марат Туреханович – переизбран в качестве члена совета директоров, независимого директора. Шаймаханов Ербол Умарадилович - досрочное прекращение полномочий по его инициативе.
08.11.2013	Шакибаев Ерлан Даулетович – Председатель совета директоров, Кумпеисов Даурен Думанович, Даулетбаев Марат Туреханович.	Тохтаров Олжас Танирбергенович - досрочное прекращение полномочий. Кумпеисов Даурен Думанович – избран в состав совета директоров.
28.01.2014	Шакибаев Ерлан Даулетович – Председатель совета директоров, Тохтаров Олжас Танирбергенович,	Кумпеисов Даурен Думанович - досрочное прекращение полномочий.

	Даулетбаев Марат Туреханович.	Тохтаров Олжас Танирбергенович – избран в состав совета директоров.
23.07.2014	Тохтаров Олжас Танирбергеновичич – Председатель совета директоров, Шакибаев Ерлан Даулетович, Даулетбаев Марат Туреханович.	Тохтаров Олжас Танирбергенович избран Председателем Совета директоров из числа членов Совета директоров.

13-1. Комитеты совета директоров эмитента.

Комитет по управлению активами и пассивами АО «Банк «Астана-финанс» - коллегиальный рабочий орган АО «Банк «Астана-финанс», осуществляющий принятие оперативных решений, связанных с изменением структуры активов и обязательств, привлечением и размещением ресурсов, обеспечивающих управление рисками, связанными с деятельностью Банка по управлению активами и пассивами.

К компетенции Комитета по управлению активами и пассивами АО «Банк «Астана-финанс» относится:

- Рассмотрение и утверждение вопросов по политике управления активами и обязательствами;
- Установление лимитов или ограничений по валютному, процентному, ценовому рискам и риску потери ликвидности, и их последующий мониторинг.
- Контроль за проведением инвестиционных операций с отделением их от функций кредитования с целью недопущения проведения операций с использованием конфиденциальной информации;
- Определение общих условий привлечения и размещения ресурсов, способов финансирования активных операций;
- Установление минимальных ставок вознаграждения (минимальных ставок размещения) по выдаваемым займам и привлекаемым депозитам;
- Установление индивидуальных условий по привлекаемым депозитам, отличных от стандартных условий;
- Принятие оперативных решений, связанных с изменением структуры активов и обязательств, привлечением и размещением ресурсов;
- Контроль за поддержанием ликвидных активов на достаточном уровне;
- Проведение мониторинга источников ликвидных активов, в том числе для привлечения национальной и иностранных валют в результате совершения принятых в международной практике операций и своп;
- Регулярный анализ и обзор сроков погашения активов и обязательств, и мониторинг ГЭП;
- Установление и контроль лимитов на проведение банковских операций с банками-контрагентами, включая страны СНГ;
- Установление и контроль лимитов на эмитентов ценных бумаг, включая долговые обязательства;
- Принятие решений по превышению лимитов установленных Комитетом (кроме лимитов, установленных Советом директоров и регуляторными требованиями) с определением срока действия данных превышений и перечня мер по восстановлению соответствия лимитов установленным нормативам;
- Определение сценариев стресс-тестирования и принятие решений по результатам стресс-тестирования;
- Рассмотрение результатов анализа прогнозных макроэкономических показателей и уровней процентных ставок по активным и пассивным операциям, закладываемых при составлении бюджета;

- Обеспечение контроля соблюдения требований нормативных документов Банка, регламентирующих политику управления активами и пассивами;
- И прочие вопросы, входящие в компетенцию Комитета.

Состав Комитета по управлению активами и пассивами АО «Банк «Астана-финанс»:

Даулетбаев Марат Туреханович	Председатель Комитета по управлению активами и пассивами АО «Банк «Астана-финанс» 16 августа 1975 года рождения Член Совета директоров АО «Банк «Астана-финанс», Независимый директор (дата вступления в должность – 10.07.2014 г.)
Майлибаев Искендер Едыгеевич	Член Комитета по управлению активами и пассивами АО «Банк «Астана-финанс» 25 мая 1979 года рождения Заместитель Председателя Правления-Финансовый директор Дата вступления в должность – 02.04.2014 г.
Баубеков Булат Асылбекович	Член Комитета по управлению активами и пассивами АО «Банк «Астана-финанс» 25 марта 1975 года рождения Первый заместитель Председателя Правления Дата вступления в должность – 15.07.2011 г.
Жангабылов Мухтар Серикович	Член Комитета по управлению активами и пассивами АО «Банк «Астана-финанс» 5 октября 1981 года рождения Управляющий директор Дата вступления в должность – 03.12.2013 г.
Оразбаев Руслан Сагадатович	Член Комитета по управлению активами и пассивами АО «Банк «Астана-финанс» 7 апреля 1983 года рождения Управляющий директор по корпоративным продажам Дата вступления в должность – 03.11.2014 г.
Акпамбаев Арман Мустафаевич	Член Комитета по управлению активами и пассивами АО «Банк «Астана-финанс» 7 апреля 1983 года рождения Начальник Управления анализа и отчетности Департамента рисков Дата вступления в должность – 11.09.2014 г.

Кредитный комитет Головного офиса АО «Банк «Астана-финанс» - постоянно действующий коллегиальный рабочий орган Головного офиса АО «Банк «Астана-финанс», осуществляющий внутреннюю Кредитную политику АО «Банк «Астана-финанс» и обладающий полномочиями по рассмотрению вопросов о предоставлении кредитных продуктов (инструментов).

К компетенции Кредитного комитет Головного офиса АО «Банк «Астана-финанс» относится:

- Рассматривает и вносит изменения в принципы кредитной политики Банка переде ее вынесением на утверждение Совету директоров;

- Осуществлять контроль соответствия качества кредитного портфеля утвержденной кредитной политике Банка;
- Заслушивает периодические отчеты руководителей кредитных подразделений и филиалов о ходе исполнения планов кредитования в рамках принятой кредитной политика Банка;
- О целесообразности внедрения и разработки отдельных видов и форм кредитных операций;
- Принимает решения о предоставлении кредитов, кредитных продуктов в соответствии с кредитной политикой и иными внутренними документами Банка, в том числе о предоставлении кредитов, выдаваемых в филиалах свыше установленных лимитов кредитования;
- Изменение параметров (условий) кредитования по действующим кредитам, кредитным договорам (процентная ставка, срок, сумма и т.п.);
- О списании начисленной пени по просроченным кредитам;
- О списании на внебалансовые счета сумм просроченного основного долга про кредитам за счет созданных провизий;
- О пролонгации кредитных продуктов на сроки и суммы, превышающие полномочия и лимиты Кредитных Комитетов Филиалов;
- Установление индивидуальных лимитов для клиентов по отдельным видам кредитных операций, в рамках лимитов установленных Советом директоров;
- Установление страновых лимитов;
- Предоставление поручительств, гарантий и прочих видов забалансовых денежных обязательств Банка по обязательствам третьих лиц;
- Установление лимитов на Кредитные комитеты филиалов и определение их полномочий по предоставлению кредитных продуктов, в рамках лимитов установленных Советом директоров;
- Об установлении порядка работы с проблемными и предпроблемными займами;
- Установление порядка работы филиалов по подготовке и вынесению вопросов на рассмотрение КК ГО;
- Установление параметров ограничений по кредитным рискам, соответствию кредитного портфеля принятым требованиям по его качеству, в том числе по ипотечным займам;
- Определение процедур измерения и прогнозной оценки кредитного риска;
- Установление провизий и определение группы риска по сделкам, сопряженным с кредитными рисками;
- Утверждение нормативных документов по порядку совершений операций, содержащих кредитные и другие риски (кроме входящих в компетенцию КУАП), по порядку отдельных видов кредитования, по методикам анализа кредитоспособности контрагентов и другие регламентные документы, связанные с управлением рисками;
- Принятие юридических рисков по сделкам привлечения и размещения средств;
- Установление лимитов на конкретные кредитные и рыночные инструменты, содержащие кредитные риски;
- Установление лимитов на конкретные кредитные и рыночные инструменты, содержащие кредитные риски;
- Установление лимитов на эмитентов долговых бумаг и на сами бумаги с кредитным риском;
- Утверждение порядка совершения банковских операций, связанных с кредитными рисками, а также, при одобрении конкретных сделок, утверждение порядка совершения банковских операций, связанных с операционными рисками, присущими данным сделкам;
- Рассмотрение отчетности структурных подразделений по уровню кредитного риска, анализу качества активов, результаты стресс-тестирования;

- Устанавливает и утверждает требования по банковским заемным операциям, следит за качеством займов;
- Осуществляет предварительное рассмотрение кредитных проектов о предоставлении кредитов, превышающих 5 (пять) процентов собственного капитала Банка;
- Прочие вопросы, регулирующие кредитный процесс и находящиеся в компетенции КК ГО.

Состав Кредитного комитета Головного офиса АО «Банк «Астана-финанс»:

Даулетбаев Марат Туреханович	Председатель Кредитного комитета Головного офиса АО «Банк «Астана-финанс» 16 августа 1975 года рождения Член Совета директоров АО «Банк «Астана-финанс», Независимый директор (дата вступления в должность – 10.07.2014 г.)
Жангабылов Мухтар Серикович	Член Кредитного комитета Головного офиса АО «Банк «Астана-финанс» 5 октября 1981 года рождения Управляющий директор Дата вступления в должность – 03.12.2013 г.
Оразбаев Руслан Сагадатович	Член Кредитного комитета Головного офиса АО «Банк «Астана-финанс» 7 апреля 1983 года рождения Управляющий директор, директор Астанинского филиала Дата вступления в должность – 03.11.2014 г.
Алиев Руслан Бекизатханович	Член Кредитного комитета Головного офиса АО «Банк «Астана-финанс» 12 июля 1982 года рождения Директор Департамента рисков Дата вступления в должность – 13.10.2014 г.

Комитет Совета директоров АО «Банк «Астана-финанс» по вопросам стратегического планирования, кадрам и вознаграждения, аудиту и социальным вопросам – коллегиальный орган, оказывающий содействие деятельности Совета директоров Банка по вопросам стратегического планирования, кадровой политики и политики мотивации, аудиту и социальным вопросам.

К задачам Комитета Совета директоров АО «Банк «Астана-финанс» по вопросам стратегического планирования, кадрам и вознаграждения, аудиту и социальным вопросам относятся:
В вопросах стратегического планирования являются:

- рассмотрение и согласование стратегических планов, программы проектов и достижения целей стратегических планов;
- организация, координация и анализ процесса реализации и достижения целей стратегических планов;
- предложение эффективных механизмов и средств управления и контроля, достижения целей по стратегическим планам;
- разработка рекомендаций по стратегическому планированию и оценка эффективности деятельности Банка в долгосрочном периоде;
- содействие повышению эффективности деятельности Банка в долгосрочной перспективе;

- разработка и представление рекомендаций Совету директоров Банка по вопросам, касающимся определения стратегических целей деятельности Банка, направленных на развитие Банка в перспективе.

В вопросах кадровой политики и политики мотивации являются:

- повышение эффективности управления развитием Банка посредством выработки рекомендаций Совету директоров Банка относительно кадровой политики мотивации, рассмотрения вопросов по назначениям и вознаграждениям, входящих в компетенцию Совета директоров, а также осуществления контроля над исполнением таких решений, принятых Советом директоров.

В вопросах аудита являются:

- предоставление рекомендаций Совету директоров Банка по организации системы внутреннего контроля деятельности Банка, включая финансово-хозяйственную деятельность (в том числе за полнотой и достоверностью финансовой отчетности);
- представление рекомендаций Совету директоров по осуществлению контроля за надежностью и эффективностью систем внутреннего контроля за надежностью и эффективность. систем внутреннего контроля и управления рисками, а также за исполнением внутренних нормативных документов в области корпоративного управления;
- анализ независимости внешнего и внутреннего аудита, а также процесса обеспечения соблюдения законодательства Республики Казахстан;
- представление рекомендаций и оценка результатов деятельности СВА.

В вопросах социальной политики являются:

- повышение эффективности управления социальным развитием Банка посредством выработки рекомендаций Совету директоров Банка относительно социальной политики Банка, рассмотрения вопросов по оказанию социальной поддержки работникам Банка, входящих в компетенцию Совета директоров, а также осуществления контроля над исполнением таких решений, принятых Советом директоров.

Состав Комитета Совета директоров АО «Банк «Астана-финанс» по вопросам стратегического планирования, кадрам и вознаграждения, аудиту и социальным вопросам:

Даулетбаев Марат Туреханович	Председатель Комитета Совета директоров АО «Банк «Астана-финанс» по вопросам стратегического планирования, кадрам и вознаграждения, аудиту и социальным вопросам 16 августа 1975 года рождения Член Совета директоров АО «Банк «Астана-финанс», Независимый директор (дата вступления в должность – 10.07.2014 г.)
Шакибаев Ерлан Даулетович	Член Комитета Совета директоров АО «Банк «Астана-финанс» по вопросам стратегического планирования, кадрам и вознаграждения, аудиту и социальным вопросам 15 сентября 1975 года рождения Член Совета директоров АО «Банк «Астана-финанс» (дата вступления в должность – 23.07.2014 г.)
Тохтаров Олжас Танирбергенович	Член Комитета Совета директоров АО «Банк «Астана-финанс» по вопросам стратегического

	планирования, кадрам и вознаграждения, аудиту и социальным вопросам 24 июля 1980 года рождения Председатель Совета директоров АО «Банк «Астана-финанс» (дата вступления в должность – 23.07.2014 г.)
Шагубатов Александр Вячеславович	Член Комитета Совета директоров АО «Банк «Астана-финанс» по вопросам стратегического планирования, кадрам и вознаграждения, аудиту и социальным вопросам 12 июля 1982 года рождения Консультант
Султанкулов Ерик Ахметханович	Член Комитета Совета директоров АО «Банк «Астана-финанс» по вопросам стратегического планирования, кадрам и вознаграждения, аудиту и социальным вопросам

13-2. Служба внутреннего аудита.

Для осуществления контроля за финансово-хозяйственной деятельностью общества функционирует Служба внутреннего аудита.
Служба внутреннего аудита непосредственно подчиняется Совету директоров и отчитывается перед ним о своей работе.
Руководитель Службы внутреннего аудита АО «Банк «Астана-финанс» - Оспанов Ерлан Жомартович (Дата рождения – 3 января 1967 г.), дата вступления в должность – 27.01.2014 г.

14. Исполнительный орган эмитента.

Исполнительным коллегиальным органом АО «Банк «Астана-финанс» является Правление.

Фамилия, имя, отчество, дата рождения члена Правления	**Должности, занимаемые членом Правления, за последние три года и в настоящее время, в том числе по совместительству**
Председатель Правления – Кумпеисов Даурен Думанович 19 ноября 1981 года рождения Дата вступления в должность – 27.05.2013 г.	**27.05.2013 г. - настоящее время** Председатель Правления АО «Банк «Астана-финанс» Полномочия: -осуществление общего руководства деятельностью АО «Банк «Астана-финанс»; -проведение заседаний Правления АО «Банк «Астана-финанс»; -принятие оперативных и распорядительных решений по вопросам деятельности АО «Банк «Астана-финанс»; -осуществление взаимодействия с Советом директоров и акционерами АО «Банк «Астана-финанс»; -осуществление контроля и координации деятельности членов Правления и директоров филиалов. -представление интересов Банка во взаимоотношениях с акционерами Банка, их дочерними и зависимыми компаниями, и иными третьими лицами. -представление интересов Банка во взаимоотношениях с банками второго уровня; -осуществление оперативного взаимодействия с третьими лицами по вопросам развития бизнеса; -подписание договоров (соглашений, контрактов), отчетов, платежных и информационных документов инициированных структурными подразделениями Банка.

	Осуществление контроля и координации деятельности структурных подразделений Банка: Аппарат Председателя Правления; Управление по работе с персоналом; Служба рекламы и PR; Казначейство; Служба безопасности. **03.01.2013 г. -27.05.2013 г.** – Советник Председателя Правления АО «Банк «Астана-финанс» **05.04.2012 г. – 14.11.2012 г.** – Председатель Правления АО «Страховая компания «Standard» **04.04.2012 г. – 01.03.2013 г. –** Член Совета директоров АО «Страховая компания «Standard» **25.10.2011 г. – 04.04.2012 г. –** Председатель Совета директоров АО «Страховая компания «Standard» **16.04.2010 г. – 07.09.2010 г. –** Председатель Совета Директоров АО «ОНПФ «ОТАН»
Первый заместитель Председателя Правления – Баубеков Булат Асылбекович 25 марта 1975 года рождения Дата вступления в должность – 15.07.2011 г.	**15.07.2011г. - по настоящее время** Первый заместитель Председателя Правления АО «Банк «Астана-финанс» <u>Полномочия:</u> Представление интересов Банка и осуществление оперативного взаимодействия во взаимоотношениях с третьими лицами по вопросам, касающихся деятельности курируемых структурных подразделений Банка; Представление интересов Банка во взаимоотношениях с банками второго уровня, в пределах полномочий представленных доверенностью; Принятие оперативных и распорядительных решений по вопросам деятельности курируемых подразделений Банка; Подписание отчетов, договоров (соглашений, контрактов), платежных и информационных документов, запросов инициированных структурными подразделениями Банка, ведение переписки с государственными органами, с юридическими лицами независимо от форм собственности и физическими лицами по курируемым вопросам в пределах полномочий представленных доверенностью; Осуществление линейного контроля и координации деятельности филиалов Банка по курируемым вопросам; Осуществление контроля и координации деятельности структурных подразделений Банка: Департамент продаж; Департамент кредитного анализа; Управление развития кредитования юридических лиц. **15.04.2011г. - 14.07.2011г. -** Управляющий директор АО «Банк «Астана-финанс» **22.12.2010г. - 15.04.2011г.** - Управляющий директор, член Правления. **01.10.2010г. - 22.12.2010г. -** Управляющий директор по развитию бизнеса Департамента развития бизнеса. **21.06.2010г. – 01.10.2010г.** - Директор Департамента продаж АО «Банк «Астана-финанс» **14.05.2010г. - 21.06.2010г.** – Советник Председателя Правления АО «Астана-финанс». **16.07.2009г. - 27.05.2010г.** - Региональный директор Северной региональной дирекции АО «БТА Банк». **01.07.2007 - 15.07.2009г.** - Заместитель Управляющего Группой компаний «Тандем».
Заместитель Председателя Правления, член Правления – Ким Юлия Вячеславовна 14 ноября 1974 года рождения Дата вступления в должность – 15.01.2014 г.	**15.01.2014г. – по настоящее время** Заместитель Председателя Правления, член Правления АО «Банк «Астана-финанс» Представление интересов Банка и осуществление оперативного взаимодействия во взаимоотношениях с третьими лицами по вопросам, касающихся деятельности курируемых структурных подразделений Банка; Представление интересов Банка во взаимоотношениях с банками второго уровня, в пределах полномочий представленных доверенностью; Принятие оперативных и распорядительных решений по вопросам деятельности курируемых подразделений Банка; Подписание отчетов, договоров (соглашений, контрактов), платежных и информационных документов, запросов инициированных структурными подразделениями Банка, ведение переписки с государственными органами, с юридическими лицами независимо от форм собственности и физическими

	лицами по курируемым вопросам в пределах полномочий представленных доверенностью. **15.07.2013г.-15.01.2014г.** Советник Председателя Правления АО «Банк «Астана-финанс» **17.06.2013- 15.07.2013** Управляющий директор АО «Банк «Астана-финанс» **04.12.2012г. – 17.06.2013** Управляющий директор, член Правления АО «Банк «Астана-финанс». **11.06.2012г. - 03.12.2012г.** Управляющий директор АО «Банк «Астана-финанс» **02.09.2008г. - 11.06.2012г.** Директор Департамента бизнес технологий АО «БТА Банк»
Заместитель Председателя Правления-Финансовый директор, член Правления – Майлибаев Искендер Едыгеевич 25 мая 1979 года рождения Дата вступления в должность – 02.04.2014 г.	**02.04.2014г. – по настоящее время** Заместитель Председателя Правления-Финансовый директор, член Правления АО «Банк «Астана-финанс». Представление интересов Банка и осуществление оперативного взаимодействия во взаимоотношениях с третьими лицами по вопросам, касающихся деятельности курируемых структурных подразделений Банка; Представление интересов Банка во взаимоотношениях с банками второго уровня, в пределах полномочий представленных доверенностью; Принятие оперативных и распорядительных решений по вопросам деятельности курируемых подразделений Банка; Подписание отчетов, договоров (соглашений, контрактов), платежных и информационных документов, запросов инициированных структурными подразделениями Банка, ведение переписки с государственными органами, с юридическими лицами независимо от форм собственности и физическими лицами по курируемым вопросам в пределах полномочий представленных доверенностью. **01.10.2010г. – 15.10.2013 г.** Финансовый Директор, Член Правления АО «Альянс Банк» **01.06.2009г. – 17.09.2010 г.** Заместитель Председателя Правления-Главного Финансового Директора АО «Банк Позитив Казахстан».

На момент составления Проспекта ни один из членов Правления АО «Банк «Астана-финанс» не участвовал в оплаченном уставном капитале АО «Банк «Астана-финанс».

15. В случае, если полномочия исполнительного органа эмитента переданы другой коммерческой организации (управляющей организации), то в данном пункте указать:

Настоящий пункт акционерными обществами не заполняется.

16. Вознаграждение, выплачиваемое членам совета директоров, членам исполнительного органа и другим руководящим лицам эмитента.

Вознаграждения выплачиваемые	Общий размер вознаграждения (денежного, ценными бумагами или в какой-либо другой форме), за последние три месяца, предшествующие дате принятия решения о выпуске облигаций	Планируемый общий размер вознаграждения, подлежащий выплате указанным лицам в течение последующих двенадцати месяцев, с даты принятия решения о выпуске облигаций
Членам Совета директоров	14 331 435,99	57 325 743,96
Членам Правления	21 444 198,95	65 617 808,40
Итого	**35 775 634,94**	**122 943 552,36**

17. Организационная структура эмитента.

1) структурные подразделения, филиалы и представительства эмитента;

Организационная структура Эмитента приведена в Приложении №1 к настоящему Проспекту.

Филиалы АО «Банк «Астана-финанс»

Наименование компании	**Дата регистрации**	**Юридический адрес**	**Фактический адрес**
Филиал г. Алматы	Свидетельство об учетной регистрации филиала юридического лица № 4365-1910-Ф-л от 26.08.2008 года	РК, город Алматы, пр-т Аль-Фараби, 53А	РК, город Алматы, пр-т Аль-Фараби, 53А
Филиал г. Астана	Свидетельство об учетной регистрации филиала № 4031-1901-Ф-л от 09.10.2008 года	РК, город Астана, район Сарыарка, улица Бигельдинова, 12	РК, город Астана, район Сарыарка, улица Бигельдинова, 12
Филиал г. Атырау	Свидетельство об учетной регистрации филиала юридического лица № 2625-1915-Ф-л от 07.08.2009 года БИН 090841004072	РК, город Атырау, улица Сатпаева, 36 «А»	РК, город Атырау, улица Сатпаева, 36 «А»
Филиал г. Актау	Свидетельство об учетной регистрации филиала юридического лица № 1621-1943-Ф-л от 25.08.2009 года БИН 090841014822	РК, город Актау, микрорайон 12, здание 73	РК, город Актау, микрорайон 12, здание 73
Филиал г. Караганда	Свидетельство об учетной регистрации филиала юридического лица № 3385-1930-Ф-л от 22.12.2009 года БИН 091241013677	РК, город Караганда, район имени Казыбек Би, проспект Абдирова 25	РК, город Караганда, район имени Казыбек Би, проспект Абдирова 25

2) общее количество работников эмитента, в том числе работников филиалов и представительств эмитента;

Местонахождение	Количество сотрудников
Работники Головного офиса	204
Работники филиалов	141
Итого	345

3) сведения о руководителях структурных подразделений эмитента.

№	**Структурное подразделение**	**Наименование должности**	**Ф.И.О.**	**Дата рождения**
1	Совет директоров	Корпоративный секретарь	Пирниязов Жандос Жакыпович	25.04.1978
2	Служба стратегического развития	Руководитель	Хайбуллина Жанар Габиденовна	18.12.1976
3	Служба внутреннего аудита	Руководитель	Оспанов Ерлан Жомартович	03.01.1967
4	Служба комплаенс-контроля	Комплаенс-контролер, руководитель службы	Ахметова Карлыгаш Булатовна	02.03.1975
5	Управление по работе с персоналом	Начальник управления	Польшина Елена Сергеевна	12.02.1985
6	Управление внутреннего контроля	Начальник управления	Мимикенова Гайникамал Мерджакыповна	14.01.1968
7	Служба безопасности	Руководитель службы	Инкарбеков Мурат Есимович	05.05.1957
8	Департамент корпоративного кредитования	Директор департамента	Каленова Мадина Кайратовна	10.01.1988
9	Департамент маркетинга	Директор департамента	Баратова Гульчахра Абдрахмановна	14.02.1969
10	Департамент развития бизнеса	Директор департамента	Маматраимова Галия Абдрахмангалиевна	22.09.1974

11	Дирекция факторинга	Вице-президент	Кандыкбаев Серик Абилдашевич	09.10.1972
12	Департамент рисков	Директор департамента	Алиев Руслан Бекизатханович	12.07.1982
13	Управление экспертизы и мониторинга залогов	Начальник управления	Васильев Андрей Александрович	14.06.1985
14	Департамент информационных технологий	Директор департамента	Сухорукова Ирина Михайловна	15.05.1964
15	Служба финансового мониторинга	Руководитель службы	Павлочева Елена Гавриловна	19.05.1956
16	Казначейство	Руководитель	Жолжаксынов Мадияр Ерикович	26.04.1986
17	Дирекция по проблемным долгам	Руководитель дирекции	Байбатчин Нурлан Серикович	18.12.1979
18	Департамент бухгалтерского учета и отчетности	Главный бухгалтер - директор Департамента	Мусаева Зейнаб Рахматуллаевна	21.05.1984
19	Финансовый Департамент	Директор Департамента	Мельникова Наталия Николаевна	25.07.1981
20	Управление кредитного администрирования	Начальник управления	Смаилова Галия Маратовна	12.03.1979
21	Департамент операционного управления	Директор департамента	Дюсебаева Мадина Абдималиковна	28.04.1979
22	Управление административно-хозяйственной деятельности	Начальник управления	Айткали Асхат Абдуахитович	17.12.1988
23	Служба закупок	Руководитель	Мамутов Санат Абдрашидович	03.03.1977
24	Управление платежных карт	Начальник управления	Белянин Денис Александрович	12.02.1979

Сведения о руководителях филиалов АО «Банк «Астана-финанс»

№	Филиал	Ф.И.О.	Дата рождения
1	Филиал АО «Банк «Астана-финанс» в г. Алматы	Кожабергенов Кайрат Закиевич	14.01.1980
2	Филиал АО «Банк «Астана-финанс» в г. Астана	Увалеев Ерлан Жоламанович	15.02.1978
3	Филиал АО «Банк «Астана-финанс» в г. Караганды	Икласов Ерик Амангалиевич	12.10.1977
4	Филиал АО «Банк «Астана-финанс» в г. Актау	Суйеугалиев Аскарбек Тынышбаевич	20.02.1983
5	Филиал АО «Банк «Астана-финанс» в г. Атырау	Смаилова Майра Тулюковна	24.05.1971

3. АКЦИОНЕРЫ (УЧАСТНИКИ) И АФФИЛИРОВАННЫЕ ЛИЦА ЭМИТЕНТА

18. Акционеры (участники) эмитента.

1. Сведения об акционерах (участниках), владеющих десятью и более процентами (размещенных и голосующих) акций Эмитента

Полное наименование акционеров – юридических лиц или Ф.И.О. акционеров физических лиц	Сведения об акционерах	Количество акций принадлежащих акционерам, с указанием вида акций	Процентное соотношения голосующих акций, принадлежащих акционерам общества	Дополнительные сведения
1. АО «Астана-финанс»	010000, г. Астана, ул. Бигельдинова, 12	3 919 588 штук простых акций	50,90066	участник, который владеет десятью и более процентами долей участия в уставном капитале данного юридического лица: АО «Единый накопительный пенсионный фонд» (10,467%); дата, с которой акционер стал владеть десятью и более процентами размещенных акций общества – 13.08.2008 г.
2. Ракишев Кенес Хамитұлы	14.07.1979 года рождения, уд. личности № 032690133	2 362 792 штук простых акций	30,68375	дата, с которой акционер стал владеть десятью и более процентами размещенных акций общества – 03.05.2013 г.
3. Тохтаров Олжас Танирбергенович	24.07.1980 года рождения, уд. личности № 018851604	1 418 086 штук простых акций	18,41558	дата, с которой акционер стал владеть десятью и более процентами размещенных акций общества – 03.05.2013 г.

2. Сведения о лицах, не являющихся акционерами (участниками) эмитента, но обладающие правом контролировать деятельность эмитента через другие организации.

Лица, не являющиеся акционерами АО «Банк «Астана-финанс», но обладающие правом контролировать деятельность АО «Банк «Астана-финанс» через другие организации, отсутствуют.

Акционеры, владеющие прямо или косвенно десятью и более процентами размещенных акций банка или имеющих возможность голосовать прямо или косвенно десятью и более процентами голосующих акций банка либо оказывать влияние на принимаемые банком решения в силу договора или иным образом отсутствуют.

19. Сведения о юридических лицах, у которых эмитент владеет десятью и более процентами акций (долей) с указанием полного наименования юридического лица, его места нахождения, процентного соотношения акций (доли) эмитента в его уставном капитале, вида деятельности, фамилии, имени, при наличии - отчества, первого руководителя.

На момент составления настоящего Проспекта АО «Банк «Астана-финанс» не владеет десятью и более процентами акций (долей) других юридических лиц.

20. Информация о промышленных, банковских, финансовых группах, холдингах, концернах, ассоциациях, консорциумах, в которых участвует эмитент.

На момент составления настоящего Проспекта АО «Банк «Астана-финанс» не входил в промышленные, финансовые группы, холдинги, концерны, ассоциации, консорциумы.

21. Сведения о других аффилиированных лицах эмитента.

Сведения об аффилиированных лицах АО «Банк «Астана-финанс» по состоянию на «31» ноября 2014 г. приведены в Приложении №2 к настоящему Проспекту.

22. Сделки с участием аффилиированных лиц.

Сведения о сделках с участием аффилиированных лиц, осуществленных за 2013 год и по ноябрь 2014 г. приведены в Приложении №3 к настоящему Проспекту.

22-1. При выпуске облигаций специальной финансовой компании раскрывается информация об аффилиированности сторон сделки секьюритизации с указанием основания для признания аффилиированности и даты ее возникновения.

АО «Банк «Астана-финанс» не является специальной финансовой компанией.

4. ОПИСАНИЕ ДЕЯТЕЛЬНОСТИ ЭМИТЕНТА

23. Краткое описание общих тенденций в деятельности эмитента, в том числе по основным видам деятельности эмитента.

1) сведения об организациях, являющихся конкурентами эмитента;

Банковский сектор Республики Казахстан представлен 38 банками.

Структура банковского сектора	01.01.2014	01.12.2014
Количество банков второго уровня, в т.ч.:	38	38
• банки со 100% участием государства в уставном капитале	1	1
• банки второго уровня с иностранным участием	17	17
• дочерние банки второго уровня	14	15
Количество филиалов банков второго уровня	378	395

АО «Банк «Астана-финанс» позиционирует себя в качестве банка, представляющего широкий спектр банковских услуг субъектам розничного, среднего и крупного бизнеса, с продвинутой операционной / сервисной моделью. Видение АО «Банк «Астана-финанс» относительно деятельности является становление лидером в области сервиса, качества и инноваций, а также занять лидирующую позицию на рынке факторинга.

Основными конкурентами АО «Банк «Астана-финанс» на рынке банковских услуг Республики Казахстан являются банки, имеющие схожую величину капитала и активов, такие как: АО "Qazaq Banki", АО "AsiaCredit Bank", ДБ АО "Хоум Кредит энд Финанс Банк". Но поскольку банк нацелен на занятие собственной ниши на рынке банковских услуг, на структуру конкурентов оказывает влияние текущая сегментация рынка.

2) сравнительная характеристика деятельности эмитента со среднеотраслевыми показателями внутри Республики Казахстан и со среднемировыми, если это представляется возможным;

Активы банков второго уровня РК

№	Наименование банка	Активы, тыс. тенге	Доля в совокупных активах банковского сектора, %
1	АО "Народный сберегательный банк Казахстана"	2 762 714 339	16,44%
2	АО "Казкоммерцбанк"	2 640 633 345	15,71%
3	АО "БТА Банк"	1 467 048 082	8,73%
4	ДБ АО "Сбербанк России"	1 310 771 616	7,80%
5	АО "Цеснабанк"	1 238 193 072	7,37%

6	АО "Банк ЦентрКредит"	1 110 986 727	6,61%
7	АО "АТФБанк"	972 267 843	5,79%
8	АО "Kaspi Bank"	952 562 477	5,67%
9	АО "Ситибанк Казахстан"	457 766 541	2,72%
10	АО "Альянс Банк"	424 276 124	2,52%
11	АО "Жилищный строительный сберегательный банк Казахстана"	400 352 805	2,38%
12	АО "Банк "Bank RBK"	365 382 107	2,17%
13	АО «Темірбанк»	360 605 465	2,15%
14	АО "Нурбанк"	299 621 327	1,78%
15	АО "Delta Bank"	259 239 232	1,54%
16	АО ДБ "Альфа-Банк"	247 774 659	1,47%
17	ДБ АО "HSBC Банк Казахстан"	217 604 997	1,29%
18	ДО АО Банк ВТБ (Казахстан)	152 891 147	0,91%
19	АО "AsiaCredit Bank (Азия Кредит Банк)"	145 821 133	0,87%
20	…	128 655 851	0,77%
22	**АО "Банк "Астана-Финанс"**	**119 045 209**	**0,71%**
	Прочие	770 661 531	4,59%
	Итого	**16 804 875 629**	**100,00%**

АО «Банк «Астана-финанс» занимает 22 место по величине активов среди банков второго уровня Республики Казахстан, с суммой активов в 119 045 209 тыс. тенге от совокупной суммы активов банковского сектора в 16 804 875 629 тыс. тенге, с долей в 0,71%.

Ссудный портфель банков второго уровня РК

№	Наименование банка	Ссудный портфель, тыс. тг.	Доля в совокупном ссудном портфеле банковского сектора, %
1	АО "Казкоммерцбанк"	1 639 533 800	17,03%
2	АО "Народный сберегательный банк Казахстана"	1 364 639 299	14,17%
3	ДБ АО "Сбербанк России"	936 238 108	9,72%
4	АО "Цеснабанк"	862 058 024	8,95%
5	АО "Банк ЦентрКредит"	741 300 699	7,70%
6	АО "Kaspi Bank"	707 545 744	7,35%
7	АО "Евразийский банк"	556 332 819	5,78%
8	АО "АТФБанк"	499 041 786	5,18%
9	АО "Банк "Bank RBK"	269 556 317	2,80%
10	АО «Темірбанк»	227 099 362	2,36%
11	АО "Delta Bank"	204 111 294	2,12%
12	АО "Альянс Банк"	195 329 670	2,03%
13	АО "Жилищный строительный сберегательный банк Казахстана"	172 033 299	1,79%
14	АО "Нурбанк"	130 499 936	1,36%
15	АО ДБ "Альфа-Банк"	128 701 750	1,34%
16	ДО АО Банк ВТБ (Казахстан)	115 121 852	1,20%
17	АО "AsiaCredit Bank (Азия Кредит Банк)"	100 329 973	1,04%
18	ДБ АО "Хоум Кредит энд Финанс Банк"	90 505 810	0,94%
19	АО "Qazaq Banki"	87 480 462	0,91%
20	АО "БТА Банк"	84 717 751	0,88%
21	АО "Ситибанк Казахстан"	84 694 435	0,88%
22	**АО "Банк "Астана-Финанс"**	**70 586 011**	**0,73%**
	Прочие	359 774 804	3,74%
	Итого	**9 627 233 005**	**100,00%**

АО «Банк «Астана-финанс» занимает 22 место по величине ссудного портфеля среди банков второго уровня Республики Казахстан, с суммой портфеля в 70 586 011 тыс. тенге от совокупной суммы ссудного портфеля банковского сектора в 9 627 233 005 тыс. тенге, с долей в 0,73%.

Собственный капитал банков второго уровня РК

№	Наименование банка	Собственный капитал	Доля в совокупном собственном капитале банковского сектора, %
1	АО "Народный сберегательный банк Казахстана"	434 029 262	19,96%
2	АО "Казкоммерцбанк"	337 259 756	15,51%
3	АО "БТА Банк"	204 799 953	9,42%
4	ДБ АО "Сбербанк России"	137 581 219	6,33%
5	АО "Kaspi Bank"	108 040 175	4,97%
6	АО "Жилищный строительный сберегательный банк Казахстана"	103 630 068	4,77%
7	АО "Цеснабанк"	101 444 023	4,67%
8	АО "Банк ЦентрКредит"	88 653 301	4,08%
9	АО "Казинвестбанк"	86 907 995	4,00%
10	АО "АТФБанк"	71 638 455	3,29%
11	АО "Евразийский банк"	65 305 173	3,00%
12	АО "Ситибанк Казахстан"	59 612 509	2,74%
13	АО «Темірбанк»	54 617 351	2,51%
14	АО "Нурбанк"	43 017 639	1,98%
15	АО "Банк "Bank RBK"	37 915 444	1,74%
16	АО "Delta Bank"	31 696 696	1,46%
17	ДБ АО "Хоум Кредит энд Финанс Банк" (АО "МБ "Алма-Ата")	31 200 741	1,44%
18	АО ДБ "Альфа-Банк"	29 309 459	1,35%
19	ДБ АО "HSBC Банк Казахстан"	25 690 965	1,18%
20	АО "AsiaCredit Bank (Азия Кредит Банк)"	22 164 633	1,02%
	…		0,00%
25	**АО "Банк "Астана-Финанс"**	**14 455 796**	**0,66%**
	Прочие	99 679 731	4,58%
	Итого	**2 174 194 548**	**100,00%**

АО «Банк «Астана-финанс» занимает 25 место по величине собственного капитала среди банков второго уровня Республики Казахстан, с суммой собственного капитала в 14 455 796 тыс. тенге от совокупной суммы собственного капитала банковского сектора в 2 174 194 548 тыс. тенге, с долей в 0,66%.

3) прогноз в отношении будущего развития отрасли и положения эмитента в данной отрасли.

Стратегическое видение АО «Банк «Астана-финанс» в отношении его положения в будущем базируется на позиции ведущего универсальный банк с фокусом на МСБ и розничном сегментах (в основном – с использованием платформы прямого банковского обслуживания) и избирательным обслуживанием корпоративного сегмента.
В зависимости от сегмента рынка обслуживания АО «Банк «Астана-финанс» имеет следующие критерии преимущества позиционирования на рынке:
Розничный блок:

- Лидер в технологических инновациях: передовые интернет- и мобильные платформы;
- Лидер в скорости и качестве обслуживания;
- Постоянное улучшение предложения клиенту.

Корпоративный блок

- Упор на скорость принятия решения;
- Гибкость тарифов;
- Дифференцированные рисковые модели;
- Эффективные процессы;
- Функционал расчетно-кассового обслуживания;

- Лидер в выбранных отраслях.

Прогноз в отношении будущего развития банковского сектора Республики Казахстан делает акцент на усилении группы крупных системообразующих и группы средних банков. Крупные казахстанские банки будут представлять ядро банковского сектора Казахстана на финансовом рынке ЕАЭС. В то время как средние банки обеспечат им более высокий уровень конкуренции по основным видам банковских услуг для корпоративного сектора и населения.

В целях укрепления и естественной консолидации банковского сектора Национальным Банком предусматривается с 1 января 2016 года поэтапно увеличить требования к минимальному размеру собственного капитала банков с нынешних 10 млрд. тенге до 100 млрд. тенге. Банки, которые не будут удовлетворять данному требованию, смогут продолжить свое функционирование, однако для них будет ограничена максимальная сумма привлечения депозитов физических лиц.

Высокий уровень капитала и дополнительные инвестиции требуются банкам для повышения доли кредитования в ВВП, расширения охвата потребителей финансовыми услугами, развития новых высокотехнологичных услуг, включая мобильный банкинг и банковские интернет услуги, для перехода на стандарты Базель III.

24. Сведения о контрактах, соглашениях, заключенных эмитентом, которые впоследствии могут оказать существенное влияние на деятельность эмитента.

По состоянию на 31.11.2014 г., АО «Банк «Астана-финанс» не имел никаких контрактов и соглашений, которые впоследствии могли бы оказать существенное влияние на его деятельность.

25. Сведения о лицензиях, патентах, разрешениях, полученных эмитентом для осуществления его деятельности, с указанием даты и номера документа, срока действия и органа, выдавшего данный документ.

По состоянию на 31.11.2014 г., АО «Банк «Астана-финанс» имеет лицензию на проведение банковских и иных операций № 1.1.10 от «31» марта 2014 г., выданной Национальным Банком Республики Казахстан.

26. Объемы реализованной продукции (выполненных работ, услуг) за последних два года или за период фактического существования в принятых физических или количественных единицах измерения.

Анализ изменений в объемах реализованной продукции (оказанных работ, услуг) эмитента за последние два года или за период фактического существования.

Наименование	01.01.2014	01.01.2013	Изм., %
Кредиты			
Юридическим лицам	32 136 955	26 390 730	22%
Физическим лицам	2 295 040	3 944 559	-42%
Итого	**34 431 995**	**30 335 289**	**14%**
Текущие счета	50 648 224	34 415 954	47%
Депозитный портфель	6 845 871	4 867 135	41%
Итого	**57 494 095**	**39 283 089**	**46%**

тыс. тг.

Центральными продуктами продаж АО «Банк «Астана-финанс» являются кредиты юридическим и физическим лицам, ведение текущих счетов и прием депозитов. По состоянию на 01.01.2014 г. ссудный портфель Банка составил 34 431 995 тыс. тенге, показав прирост с предыдущего периода 01.01.2013 г. на 14% с увеличением в сумме 4 096 706 тыс. тенге. Соответственно произошел прирост фондирующей базы Банка, отразивший ростом текущих счетов клиентов на 47% в сумме 16 232 270 тыс. тенге, и депозитного портфеля на 41% в сумме 1 978 736 тыс. тенге. Банк показал

последовательный рост балансовых показателей, не прибегая к агрессивной политике наращивания активов.

Процентные доходы и расходы

Наименование	01.01.2014	01.01.2013	Изм. в %
Процентные доходы	4 887 284	5 007 505	-2,40%
Процентные расходы	1 382 029	1 457 674	-5,19%
ЧИСТЫЙ ПРОЦЕНТНЫЙ ДОХОД	**3 505 255**	**3 549 831**	-1,26%
Комиссионные доходы	316 138	359 551	-12,07%
Комиссионные расходы	28 624	30 331	-5,63%
ЧИСТЫЙ КОМИССИОННЫЙ ДОХОД	**287 514**	**329 220**	**-12,67%**
Чистая прибыль по операциям с иностранной валютой	65 727	89 326	-26,42%
Прочие операционные доходы/(расходы), нетто	41 801	49 339	-15,28%
ОПЕРАЦИОННЫЕ ДОХОДЫ	**3 900 297**	**4 017 716**	**-2,92%**

тыс. тг.

27. Факторы, позитивно и негативно влияющие на доходность продаж (работ, услуг) по основным видам деятельности эмитента.

Позитивные факторы влияющие на доходность продаж банковских услуг по основным видам деятельности АО «Банк «Астана-финанс»:

- Благоприятные макроэкономические факторы развития Республики Казахстан, создающие полноценные условия для осуществления деятельности финансовыми институтами;
- Наличие четкой стратегии развития Банка в краткосрочной и долгосрочной перспективе, разработанной с привлечением международных финансовых консультантов;
- Диверсифицированная фондирующая база Банка, позволяющая проводить гибкую политику в отношении спецификации конечных банковских продуктов;
- Развитость механизма контроля качества ссудного портфеля, обеспечивающего стабильность возвратности и платности выдаваемых Банком ссуд;
- Абсолютная клиентоориентированность политики формирования продуктов и тарифов;
- Ориентированность продуктов Банка в пользу дистанционных каналов дистрибуции.

Негативные факторы влияющие на доходность продаж банковских услуг по основным видам деятельности АО «Банк «Астана-финанс»:

- Необходимость постоянного пересмотра маржинальной спрэда Банка в целях удержания конкурентоспособности на рынке банковских услуг;
- Ужесточение регуляторных требований в отношений минимальных размеров уставного капитала, что повлечет за собой принудительное агрессивное наращивание активов банка в ущерб качества;
- Нестабильность национальной валюты, девальвационные ожидания рынка и населения;
- Приверженность клиентских предпочтений в пользу пользования услугами крупными, институциональными банка.

28. Деятельность эмитента по организации продаж своей продукции (работ, услуг).

АО «Банк «Астана-финанс» является финансовой организацией, основным видом деятельности которой является оказание банковских услуг. Основными потребителями широкого спектра услуг АО «Банк «Астана-финанс» являются как юридические, так и физические лица.

Поставщики и потребители, на долю которых приходится 10% и более процентов от общего объёма всех поставок и общего объёма выручки соответственно, отсутствуют.

29. Ключевые факторы, влияющие на деятельность эмитента:

1) сезонность деятельности эмитента, виды деятельности эмитента, которые носят сезонный характер, и их доля в общем доходе эмитента;

Деятельность АО «Банк «Астана-финанс» не носит сезонных характер.

2) доля импорта в общем объеме сырья (работах, услугах) поставляемых (оказываемых) эмитенту и доля продукции (работ, услуг), реализуемой эмитентом на экспорт, в общем объеме реализуемой продукции;

По состоянию на «31» ноября 2014 г., сумма депозитов и текущих счетов, размещенных нерезидентами в АО «Банк «Астана-финанс» составила 69 885 тыс. тенге, что составляет 0,059% от совокупной суммы активов Банка.

3) сведения о сделке (сделках), которая (которые) должна (должны) быть совершена (совершены) или исполнена (исполнены) в течение шести месяцев с даты принятия решения о выпуске облигаций, если сумма этой сделки (сделок) превышает десять процентов балансовой стоимости активов эмитента;

По состоянию на «31» ноября 2014 г. у АО «Банк «Астана-финанс» отсутствуют сделки, которые должны быть совершены или исполнены в течение шести месяцев с даты принятия решения о выпуске облигаций, и сумма по которым превышает десять процентов балансовой стоимости активов АО «Банк «Астана-финанс».

4) будущие обязательства. Раскрываются основные будущие обязательства эмитента и негативное влияние, которое эти обязательства могут оказать на деятельность эмитента, в том числе о гарантиях эмитента по облигациям иных эмитентов, обеспеченным гарантиями третьих лиц, включая информацию о таком эмитенте, количестве облигаций, условиях гарантии, дате погашения и валюте гарантируемого выпуска;

По состоянию на «31» ноября 2014 г. у АО «Банк «Астана-финанс» отсутствуют обязательства, которые могут оказать негативное влияние на деятельность АО «Банк «Астана-финанс» и отсутствуют гарантии по облигациям иных эмитентов, а также обеспеченные гарантии третьим лицам.

5) сведения об участии эмитента в судебных процессах. Представить описание сути судебных процессов с участием эмитента, по результатам которых может произойти прекращение или ограничение деятельности эмитента, наложение на него денежных и иных обязательств;

По состоянию на «31» ноября 2014 г. АО «Банк «Астана-финанс» не участвовал в судебных процессах, по результатам которых может произойти прекращение или ограничение деятельности Эмитента, наложение на него денежных и иных обязательств.

6) сведения обо всех административных санкциях, налагавшихся на эмитента и его должностных лиц уполномоченными государственными органами и/или судом в течение последнего года. Указать дату применения санкции, орган, применивший санкцию, причины санкции, вид и размер санкции, а также степень исполнения санкции;

По состоянию на «31» ноября 2014 г. АО «Банк «Астана-финанс» не имеет административных санкций, налагавшихся на АО «Банк «Астана-финанс» и его должностных лиц уполномоченными государственными органами и/или судом в течение последнего года.

7) факторы риска. Представить подробный анализ факторов риска, которым будут подвергаться держатели облигаций;

Виды рисков		Пояснения
Страновой риск	**макроэкономический**	Связан с риском отрицательного изменения макроэкономической ситуации в Казахстане и в мире, в том числе снижением темпов роста ВВП, ростом инфляции, ухудшением инвестиционной привлекательности страны, неблагоприятным изменением курса национальной и иностранной валюты, что ведет к несбалансированности платежей и поступлений, выраженных в соответствующей валюте.
	политический	Обусловлен возможным изменением политического строя в Казахстане, внешнеполитического курса, способных неблагоприятно повлиять на результаты деятельности АО «Банк «Астана-финанс».
	социальный	Возможный риск ухудшения социального положения граждан Казахстана, следствием чего может стать выражение недовольства политическим строем и курсом развития правительств, способных неблагоприятно повлиять на результаты деятельности АО «Банк «Астана-финанс».
Рыночный риск	**риск изменения цен на ценные бумаги**	Изменение волатильности, зависимости между ценами на различные ценные бумаги, между ценой и рыночными индексами, изменения в дивидендных платежах может негативно сказаться на цену акций АО «Банк «Астана-финанс»;
	риск чрезмерной концентрации портфеля	Чрезмерная концентрация кредитного портфеля на определенных инструментах, крупных заемщиках и в определенном секторе экономики может негативно повлиять на показатель кредитоспособности АО «Банк «Астана-финанс».
	процентный риск	Негативный эффект от движения процентных ставок, включая изменения в ставках процента, изменения форы кривой доходности, волатильности процентных ставок, зависимостей и спрэдов между различными ставками и индикаторами. Главной статьей доходов АО «Банк «Астана-финанс» будут являться процентные доходы. Процентный риск измеряется в той степени, в которой изменения рыночных процентных ставок влияют на прибыль и чистый процентный доход.
	управление ликвидностью	АО «Банк «Астана-финанс» намерено осуществлять управление ликвидностью в целях обеспечения постоянного наличия средств для погашения всех денежных обязательств по наступлению срока оплаты.
	управление валютным риском	Работа с финансовыми инструментами в иностранной валюте несет в себе риски неблагоприятного изменения курса иностранной валюты. Управление валютным риском осуществляется путем установления соответствующих лимитов на размер открытой валютной позиции.
	кредитный риск	Кредитный риск представляет собой риск финансовых потерь в результате невыполнения заемщиком или другой стороной своих обязательств перед АО «Банк «Астана-финанс». АО «Банк «Астана-финанс» разработает политику и процедуры по осуществлению контроля за кредитной

		деятельностью, включая создание Кредитного комитета, который уполномочен управлять кредитным риском.
	конкуренция	Наличие жесткой конкуренции со стороны других финансовых организаций стимулирует АО «Банк «Астана-финанс» повышать уровень и качество предоставляемых услуг.
Операционный риск	Операционный риск отображает возможные финансовые потери, которые возникают вследствие технических ошибок или ошибок людей. АО «Банк «Астана-финанс» минимизирует операционный риск путем внедрения новых технологий и программного обеспечения для проведения кредитных операций и платежей.	

Основные риски, присущие деятельности АО «Банк «Астана-финанс», включают кредитные риски, риски ликвидности, риск изменения процентных ставок и курсов валют.

Основными целями управления финансовыми рисками является установление лимитов рисков и последующий контроль того, что подверженность риску остается в заданных пределах. Функции управления операционным и юридическим риском – контроль должного функционирования внутренней политики и процедур для минимизации операционных и юридических рисков.

Система управления рисками АО «Банк «Астана-финанс» позволяют руководству АО «Банк «Астана-финанс» выявить, локализовать, измерить и проконтролировать тот или вид риска состоит из ряда элементов:

- управление активами и пассивами;
- выработка и реализация политики активных операций;
- распределение полномочий при принятии решений по отдельным операциям;
- установление нормативов и лимитов;
- внутренний управленческий учет и финансовый анализ;
- централизованное ценообразование (тарифы) на продукты и услуги;
- установление требований к отчетности и документообороту;
- мониторинг;
- аудит;
- обеспечение безопасности.

Важной процедурой является количественное определение уровня риска, допустимого для направлений банковской деятельности, отдельных операций, организованных подразделений. При этом АО «Банк «Астана-финанс» не будет ограничиваться изменением уже существующего риска, планируется также оценивать риски освоения новых рынков, операций и направлений банковской деятельности.

Реализация функций контроля за риском в АО «Банк «Астана-финанс» является итогом использования систем управления риском, применения ряда методик и результатом каждодневной деятельности конкретных подразделений АО «Банк «Астана-финанс». Для контроля за риском в АО «Банк «Астана-финанс» планируется создать: систему распределения полномочий, проработанные должностные инструкции, совершенные каналы передачи информации. Контроль риска относится к деятельности Совета директоров АО «Банк «Астана-финанс», руководителей различного уровня и рядовых банковских работников.

Эффективный внутренний управленческий контроль играет ключевую роль для контроля за рисками. Задача-минимум сводится к четкому определению и разграничению должностных полномочий, обеспечение двойного контроля, ротация кадров, а также выделению на эти цели необходимого рабочего времени.

Мониторинг риска будет обеспечиваться регулярной независимой системой оценки и контроля за риском с механизмом обратной связи. Мониторинг планируется реализовать через информационные должностные отчеты, аналитическую деятельность, внутренний и внешний аудит. Отчетность, принимаемая в рамках мониторинга, будет обеспечивать менеджерам обратную связь, а также предоставлять им детальную и укрупненную информацию. Данная

информация позволяет анализировать текущую деятельность, что необходимо как для принятия решений в отношении отдельных направлений деятельности АО «Банк «Астана-финанс», так и решений, касающихся АО «Банк «Астана-финанс» в целом.

Меры предупреждения финансовых трудностей

Планируемая к созданию в АО «Банк «Астана-финанс» система управления рисками будет позволять своевременно прогнозировать вероятность наступления неблагоприятных последствий и обеспечить принятие эффективных мер для их предупреждения.

Кредитный риск:

- Ежемесячно будут определяться лимиты вложений в активы по срокам, процентным ставкам, направлениям инвестирования;
- Будет действовать система кредитных комитетов, предусматривающая коллегиальное решение вопросов о выдаче кредита на основании всесторонней оценки кредитного риска;
- Будет ежедневный мониторинг состояния кредитного портфеля Банка;
- На постоянной основе будет осуществляться мониторинг текущего состояния заемщиков и поручителей, контроль за движением рыночных цен принятого в залог имущества, проводится регулярные проверки состояния предметов залога.

Риск ликвидности:

- Планируется обеспечивать ежедневный контроль текущей ликвидности: ведение платежной позиции АО «Банк «Астана-финанс» в режиме реального времени, включающей движение денежных средств на всех корреспондентских счетах АО «Банк «Астана-финанс» по всем видам валют;
- В целях управления среднесрочной ликвидностью планирование активных и пассивных операций всех подразделений акционерного общества будет осуществляться с расчетом потребности АО «Банк «Астана-финанс» в ликвидных средствах;
- Размещение активов в различные финансовые инструменты будет осуществляться с учетом срочности объема источников ресурсов;
- Для анализа погашения требований и обязательств АО «Банк «Астана-финанс» будет обеспечиваться своевременно принятие предусмотрительных мер.

Рыночный риск:

- В целях управления риском изменения процентных ставок будет осуществляться постоянный мониторинг рыночных ставок привлечения и размещения;
- Будет обеспечено поддержание в структуре активов и пассивов низкой доли межбанковских кредитов с короткими сроками привлечения и размещения;
- Будет проводиться мониторинг перспектив развития отраслей деятельности клиентов, являющихся заемщиками и поручителями АО «Банк «Астана-финанс».
- Будет организована работа по оптимизации структуры вкладов населения по срокам привлечения (соотношение количества вкладов до востребования и срочных вкладов).
- Планируется обеспечить гибкое реагирование на изменение рынка по всем направлениям деятельности АО «Банк «Астана-финанс».

Валютный риск:

- Планируется поддержание открытой валютной позиции АО «Банк «Астана-финанс» по всем валютным операциям близкой к нулю;
- Будет проводиться анализ валютных требований и обязательств АО «Банк «Астана-финанс», их соответствие по объемам, срокам, оперативно приниматься меры по регулированию;
- На постоянной основе будет осуществляться прогнозирование изменения курсов иностранных валют;

- Корреспондентские счета АО «Банк «Астана-финанс» будут открыты в устойчивых банках развитых стран мира.

Операционный риск:

- Будет обеспечена полная регламентация порядка осуществления банковских операций. Внедрение новой услуги или операции будет осуществляться после утверждения технологии и процедуры ее осуществления;
- Будет обеспечиваться контроль юридического оформления операций путем использования утвержденных типовых форм договоров и/или предварительным согласованием сделок с управлением правового обеспечения;
- Будет заложен принцип разделения функций и полномочий, двойного ввода и подтверждения операций;
- Доступ и правила пользования корпоративной сетью будут строго регламентированы;
- Будет внедрена система мер по защите информационной безопасностью АО «Банк «Астана-финанс», будут осуществляться плановые и внеплановые проверки состояния корпоративной сети и информационной безопасности филиалов и головной организации;
- В целях защиты от сбоев в операционной системе АО «Банк «Астана-финанс» будет разработано «Руководство по тактике действий персонала АО «Банк «Астана-финанс» в чрезвычайных ситуациях». Будут введены резервные каналы связи, осуществлено хранение копий документов в отдельном помещении в несгораемом сейфе с ограниченным доступом;
- Будут определены критерии сделок, требующих повышенного контроля со стороны работников;
- На системной основе планируется осуществить проверки деятельности подразделений по всем направлениям деятельности, регулярно делать обзор типовых нарушений, выявленных внутрибанковскими проверками.

8) другая информация о деятельности эмитента, о рынках, на которых осуществляет свою деятельность эмитент.

Другая информация о деятельности Эмитента и рынках, на которых Эмитент осуществляет свою деятельность, отсутствует.

5. ФИНАНСОВОЕ СОСТОЯНИЕ

АО «Банк «Астана-финанс» осуществляет составление финансовой отчетности в соответствии с международными стандартами финансовой отчетности (МСФО) и законодательством Республики Казахстан о бухгалтерском учете и финансовой отчетности.

Сведения содержащие в этом разделе, основаны на финансовой отчетности АО «Банк «Астана-финанс», подтвержденной аудиторскими отчетами по состоянию на 31 декабря 2011 г., 2012 г. и 2013 г., и неаудированной финансовой отчетности, подготовленной по состоянию на 30.09.2014 г.

Аудит финансовой отчетности АО «Банк «Астана-финанс», за отчетные период 31 декабря 2011 г., 2012 г. и 2013 г. осуществлялся ТОО «КПМГ Аудит»

30. Виды нематериальных активов, балансовая стоимость которых составляет пять и

более процентов от общей балансовой стоимости нематериальных активов.

По состоянию на 30.09.2014 г. АО «Банк «Астана-финанс» имеет следующие нематериальных активов, балансовая стоимость которых составляет пять и более процентов от общей балансовой стоимости нематериальных активов, в тыс. тенге:

Название НМА	Первоначальная стоимость	Амортизация	Балансовая стоимость	Доля от общей балансовой стоимости
Программное обеспечение mySAP ERP	129 497,89	- 60 505,87	68 992,02	43,94%
ПО SpringDoc	13 942,00	- 1 764,71	12 177,29	7,76%
Oracle Database Eneterprise	8 509,30	- 592,15	7 917,14	5,04%
Итого	**151 949,19**	**- 62 862,73**	**89 086,45**	**56,74%**

31. Виды основных средств, балансовая стоимость которых составляет пять и более процентов от общей балансовой стоимости основных средств.

По состоянию на 30.09.2014 г. АО «Банк «Астана-финанс» имеет следующие нематериальных активов, балансовая стоимость которых составляет пять и более процентов от общей балансовой стоимости нематериальных активов, в тыс. тенге:

Название основного средства	Первоначальная стоимость	Амортизация	Балансовая стоимость	Доля от общей балансовой стоимости
Нежилое помещение мкр.Достык ул. Пионерская 51	109 958,67	-	109 958,67	6,27%
Нежилое помещение по адресу Шевченко 80	843 631,11	- 1 433,02	842 198,09	47,99%
	953 589,78	**-1 433,02**	**952 156,76**	**54,25%**

32. Инвестиции.

По состоянию на 30.09.2014 г. инвестиции АО «Банк «Астана-финанс» представлены инвестиционным портфелем в составе государственных казначейских обязательств Министерства финансов Республики Казахстан в сумме 3 759 168 тыс. тенге.

Наименование	Балансовая стоимость, тыс. тенге
Прямые инвестиции в капитал других юридических лиц	0
Долгосрочные инвестиции	0
Инвестиционный портфель (финансовые активы, имеющиеся в наличии для продажи, 100% государственные казначейские обязательства Министерства финансов Республики Казахстан)	3 759 168

33. Дебиторская задолженность.

В данном пункте раскрывается структура дебиторской задолженности с указанием наименований организаций, имеющих перед эмитентом дебиторскую задолженность в размере пять и более процентов от общей суммы дебиторской задолженности, либо список десяти наиболее крупных дебиторов эмитента.

Десять наиболее крупных дебиторов АО «Банк «Астана-финанс» по состоянию на 30.09.2014 г., в тыс. тенге:

№	Наименование контрагента	Сумма, тенге
1	ТОО Донское	402 492
2	Требования к АО АФ Ипотека	97 540
3	ТОО "Ordabasy Group"	39 060
4	ТОО Special Solutions	16 544
5	ОпенВэй Системз Лтд	15 825
6	ТОО Ю.К. Nexum	14 678
7	ТОО Research, Consulting and Analys	13 617
8	ИП CAMERON	13 300
9	ТОО Research, Consulting and Analys	11 625
10	ТОО САРБАЗ-НТ	11 100

33-1. Сведения об активах эмитента, составляющих не менее десяти процентов от общего объема активов, которые являются обеспечением обязательств эмитента, а также переданы в доверительное управление с указанием стоимости каждого актива и даты завершения действия соответствующих договоров.

По состоянию на 30.09.2014 г. у АО «Банк «Астана-финанс» отсутствуют активы, составляющих не менее 10% процентов от общего объема активов, которые являются обеспечением обязательств АО «Банк «Астана-финанс», а также переданы в доверительное управление.

34. В данном пункте указывается размер уставного и собственного капитала эмитента.

По состоянию на 30.09.2014 г. размер уставного и собственного капитала АО «Банк «Астана-финанс» составляет:

- Уставный капитал: 12 785 466 тыс. тенге;
- Собственный капитал: 13 772 358 тыс. тенге.

35. Займы.

По состоянию на 30.09.2014 г. АО «Банк «Астана-финанс» имеет следующие займы/вклады, полученные от организаций, осуществляющих отдельные виды банковских операций:

№	Наименование кредитора	Валюта	Ставка %	Сумма займа	Остаток долга	Обеспечение
1	АО «Национальный управляющий холдинг «КазАгро»	тенге	6,53	148 758 888	148 758 888	без обеспечения
2	АО «Национальный управляющий холдинг «КазАгро»	тенге	10,00	3 000 000 000	3 000 000 000	без обеспечения
3	АО «Национальный управляющий холдинг «КазАгро»	тенге	10,00	2 000 000 000	2 000 000 000	без обеспечения
4	АО «Национальный управляющий холдинг «КазАгро»	тенге	10,00	2 000 000 000	2 000 000 000	без обеспечения
5	АО «Фонд развития предпринимательства «ДАМУ»	тенге	8,00	3 000 000 000	692 307 692	без обеспечения
6	АО «AsiaCreditBank (АзияКредит Банк)»	доллар США	6,00	4 050 000	4 050 000	без обеспечения
7	АО «AsiaCreditBank (АзияКредит Банк)»	доллар США	5,50	905 668	905 668	без обеспечения
8	АО "Kaspi Банк"	тенге	6,00	1 000 000 000	1 000 000 000	без обеспечения

№	Суммы к погашению, в тыс. ед. валюты займа											
	4 кв. 2014	1 кв. 2015	2 кв. 2015	3 кв. 2015	2015	2016	2017	2018	2019	2020	2021	2022
1	148 759	0	0	0	0	0	0	0	0	0	0	0
2	0	0	0	0	375 000	375 000	375 000	375 000	375 000	375 000	375 000	375 000
3	0	0	0	0	250 000	250 000	250 000	250 000	250 000	250 000	250 000	250 000
4	0	0	0	0	250 000	250 000	250 000	250 000	250 000	250 000	250 000	250 000
5	0	230 769	0	230 769	0	230 769	0	0	0	0	0	0
6	4 050	0	0	0	0	0	0	0	0	0	0	0
7	906	0	0	0	0	0	0	0	0	0	0	0
8	1 000 000	0	0	0	0	0	0	0	0	0	0	0

36. Кредиторская задолженность, связанная с осуществлением эмитентом основной деятельности (задолженность перед поставщиками, авансы полученные).

В данном пункте раскрывается структура кредиторской задолженности с указанием суммы задолженности и наименования организаций, перед которыми эмитент имеет задолженность в размере более пяти процентов от общей суммы кредиторской задолженности, либо список первых десяти наиболее крупных кредиторов эмитента.

Десять наиболее крупных кредиторов АО «Банк «Астана-финанс» по состоянию на 30.09.2014 г., в тыс. тенге:

№	Наименование контрагента	Сумма, тенге
1	Әділжан Айбек-300038	10 800
2	Кожахметов Аскар-100708	1 811
3	ТОО "Favourite Media Group"-100569	1 547
4	Расчеты по займам МКО	788
5	Рабаев Иманберди Алибекович	498
6	ТОО Национальная факторинговая компания	331
7	Капбасова Кунсулу Сагдатовна	311
8	Мадеев Сабыржан Маратович	298
9	ИП БОТАБАЕВ БАХИТ КАРАТАЕВИЧ	73
10	Мамедова Зенфира Камаловна	43

36-1. Размер чистого дохода (убытка), полученного (понесенного) эмитентом за три последних завершенных финансовых года (в разрезе по итогам каждого из трех лет).

Финансовый год	Размер чистого дохода (убытка), тыс. тг.
2013 г.	1 078 163
2012 г.	883 840
2011 г.	69 754

36-2. Левередж.

Наименование показателя	01.01.2011 г.	01.01.2012 г.	01.01.2014 г.	30.09.2014 г.
Собственный капитал	10 148 431	11 032 271	12 110 434	13 772 358
Обязательства	39 234 554	42 115 982	67 495 856	98 779 748
Левередж	**3,87**	**3,82**	**5,57**	**7,17**

36-3. Исключен постановлением Правления Агентства РК по регулированию и надзору финансового рынка и финансовых организаций от 29.04.2009 № 89

36-4. Указываются чистые потоки денежных средств, полученные от деятельности эмитента, за один из двух последних завершенных финансовых лет согласно его финансовой отчетности, подтвержденной аудиторским отчетом.

Чистые потоки денежных средств АО «Банк «Астана-финанс» 2013 – 2012 г., тыс. тенге

Наименование показателя	2012 г.	2013 г.
Поступление/(использование) денежных средств от/(в) операционной деятельности	1 118 110	9 320 294
Использование денежных средств в инвестиционной деятельности	107 679	192 632
Поступление денежных средств от финансовой деятельности	0	0
Чистое увеличение/(уменьшение) денежных средств и их эквивалентов	(1 225 789)	9 127 662
Денежные средства и их эквиваленты на начало года	**18 662 328**	**17 437 458**
Денежные средства и их эквиваленты на конец года	**17 137 458**	**26 566 357**

6. СВЕДЕНИЯ О ВЫПУСКАХ ЦЕННЫХ БУМАГ

37. В отношении всех зарегистрированных выпусков эмиссионных ценных бумаг эмитента до даты принятия решения о выпуске облигаций, указываются:

1) общее количество, вид и номинальная стоимость облигаций каждого выпуска, количество размещенных облигаций по каждому выпуску, а также общий объем денег, привлеченных при размещении, сумма основного долга, сумма начисленного и выплаченного вознаграждения по каждому выпуску, количество выкупленных облигаций, с указанием даты выкупа. Орган, осуществивший государственную регистрацию выпуска облигаций, государственный регистрационный номер и дату государственной регистрации такого выпуска;

АО «Банк «Астана-финанс» не имеет зарегистрированных выпусков облигаций.

2) общее количество, вид и номинальная стоимость акций, оплаченных учредителями, а также общая сумма денег, привлеченных при размещении акций. Количество акций, находящихся в обращении, выкупленных, с указанием цены выкупа на последнюю дату. Дата утверждения методики выкупа акций. Орган, осуществивший государственную регистрацию выпуска акций, государственный регистрационный номер и дата государственной регистрации такого выпуска;

Общее количество и вид акций оплаченных учредителями	7 700 466 штук простых акций
Номинальная стоимость акций, оплаченных учредителями	1 000 тенге
Общая сумма денег, привлеченных при размещении акций	12 785 466 000 тенге
Количество акций, находящихся в обращении	7 700 466
Количество выкупленных акций, с указанием цены выкупа на последнюю дату	0
Дата утверждения методики выкупа акций	«7» мая 2008 г.
Орган, осуществивший государственную регистрацию выпуска акций	Агентство Республики Казахстан по регулированию и надзору финансового рынка и финансовых организаций, Свидетельство №А5663 от «16» марта 2009 г.

3) сведения о фактах неисполнения эмитентом своих обязательств перед держателями ценных бумаг (невыплата (задержка в выплате) вознаграждения по облигациям, невыплата (задержка в выплате) дивидендов по акциям), включая информацию о размерах неисполненных обязательств и сроке просрочки исполнения таковых, сумма начисленных, но не выплаченных вознаграждений по ценным бумагам (отдельно по видам и выпускам);

АО «Банк «Астана-финанс» по состоянию на 31.11.2014 г. не имело фактов неисполнения своих обязательств перед держателями ценных бумаг.

4) в случае, если какой-либо выпуск ценных бумаг был приостановлен или признан несостоявшимся либо аннулирован, указывается государственный орган, принявший такие решения, основания и дату их принятия;

По состоянию на 31.11.2014 г. выпуски ценных бумаг, которые были приостановлены или признаны несостоявшимися либо аннулированы, отсутствуют.

5) даты выплат вознаграждения по каждому зарегистрированному выпуску, суммы, подлежащие выплате, даты выкупа и суммы, выплаченные при погашении по каждому выпуску;

По состоянию на 31.11.2014 г. АО «Банк «Астана-финанс» не производило выплату вознаграждения по действующим выпускам ценных бумаг.

6) размер дивиденда на одну акцию (простую, привилегированную) за каждый год из двух последних финансовых лет или за период фактического существования, с указанием суммы начисленных дивидендов и суммы выплаченных дивидендов;

За период фактического существования АО «Банк «Астана-финанс» выплата дивидендов не производилась.

7) основные рынки, на которых осуществляется торговля ценными бумагами эмитента, включая наименования организаторов торгов;

По состоянию на 31.11.2014 г. торговля ценных бумаг АО «Банк «Астана-финанс» на рынках не осуществляется.

8) права, представляемые каждым видом ранее выпущенных облигаций их держателям, в том числе права, реализованные при нарушении ограничений (ковенант) и предусмотренные договорами купли-продажи ценных бумаг, заключенными с держателями, с указанием порядка реализации данных прав держателей.

По состоянию на 31.11.2014 г., АО «Банк «Астана-финанс» не имеет ранее выпущенных облигаций.

7. СВЕДЕНИЯ О ВЫПУСКЕ ОБЛИГАЦИЙ (ДАННЫЙ РАЗДЕЛ ПРИ ГОСУДАРСТВЕННОЙ РЕГИСТРАЦИИ ОБЛИГАЦИОННОЙ ПРОГРАММЫ НЕ ЗАПОЛНЯТСЯ)

8. ДОПОЛНИТЕЛЬНАЯ ИНФОРМАЦИЯ

41-1. Исключен постановлением Правления Национального Банка РК от 24.02.2012 № 77

42. Исключен постановлением Правления Национального Банка РК от 18.04.2014 № 52

43. Сумма затрат эмитента на выпуск облигаций и сведения о том, каким образом эти затраты будут оплачиваться.

Расходы, связанные с выпуском первой облигационной программы и первого выпуска облигаций в рамках нее, представлены следующим:
– Комиссия за услуги финансового консультанта и андеррайтера;
– Комиссия за услуги рейтингового агентства;
– Комиссия за услуги регистратора;
– Комиссия за услуги маркет-мейкера;
– Комиссия за услуги представителя держателя облигаций;
– Вступительные и ежегодные сборы АО «Казахстанская фондовая биржа» в соответствии с внутренними требованиям АО «Казахстанская фондовая биржа».

Совокупная сумма расходов АО «Банк «Астана-финанс» на выпуск первой облигационной программы и 1-го выпуска облигаций в рамках нее составит порядка 40 млн. тенге.

Расходы будут оплачиваться из собственных денежных средств АО «Банк «Астана-финанс».

44. Информация о местах, где инвесторы могут ознакомиться с копией устава эмитента, проспектом выпуска облигаций, отчетом об итогах размещения облигаций в средствах массовой информации, используемых для публикации информации о деятельности эмитента.

Инвесторы могут ознакомиться с копией Устава АО «Банк «Астана-финанс», Проспектом первой облигационной программы, с изменениями и дополнениями в указанные документы, с отчетами об итогах размещения облигаций по адресу: Республика Казахстан, 050040, г. Алматы, мкр.Коктем-2, дом 22, и/или на официальном сайте АО «Банк «Астана-финанс» www.bankastana.kz и/или на официальном сайте Акционерное общество «Казахстанская фондовая биржа» www.kase.kz и/или на официальном сайте Депозитария финансовой отчетности www.dfo.kz.

Председатель Правления
АО «Банк «Астана-финанс» **Д. Кумпеисов**

И.О. Главного бухгалтера
АО «Банк «Астана-финанс» **А. Казиева**

Приложение №1. Организационная структура АО «Банк «Астана-финанс»

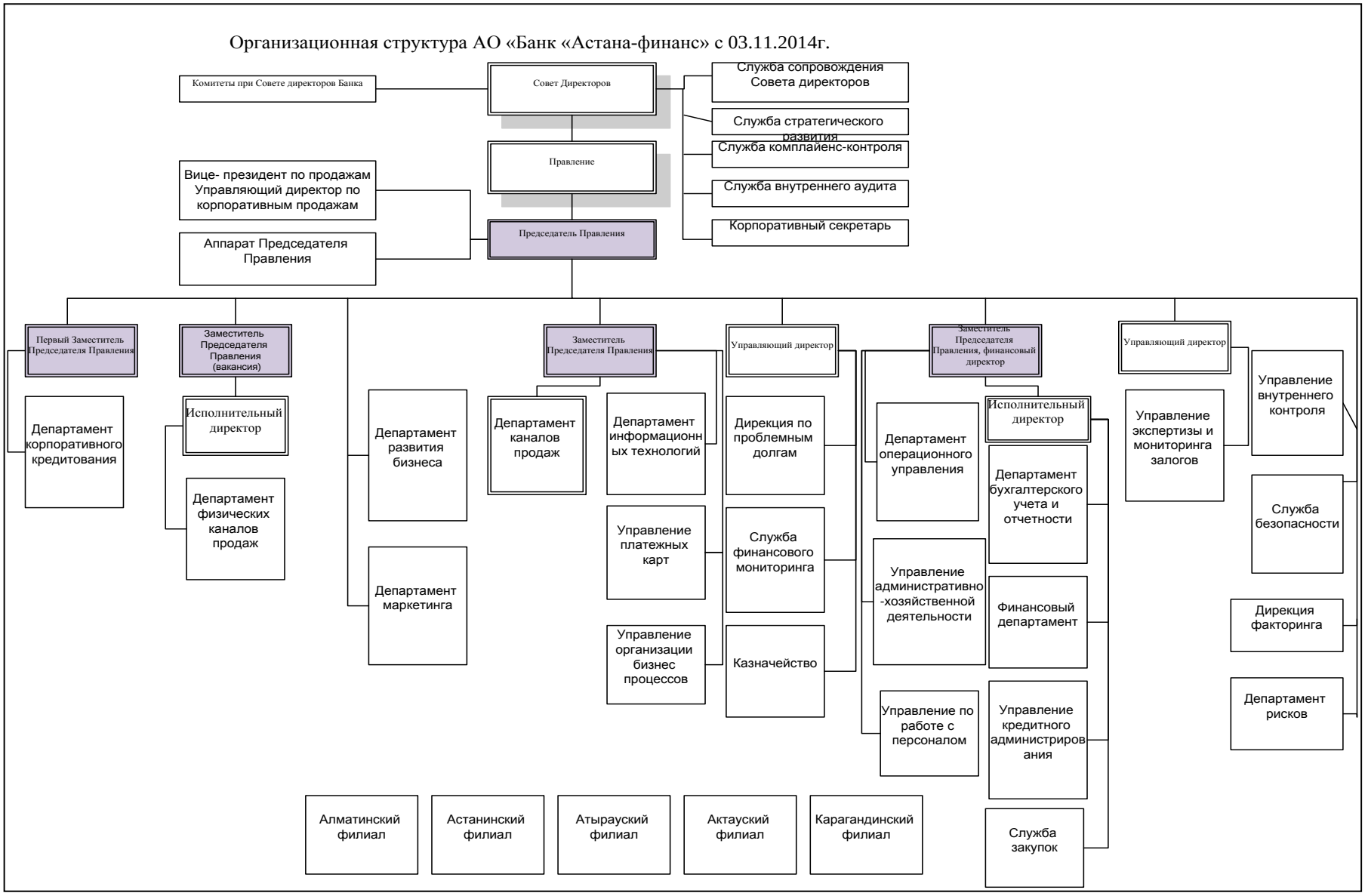

Приложение №2. Список аффилиированных лиц АО «Банк «Астана-финанс» по состоянию на «30» ноября 2014 г.

Список аффилиированных физических лиц

ФИЗИЧЕСКИЕ ЛИЦА					
№	Фамилия Имя Отчество (при наличии)	Дата рождения	Основания для признания аффилиированности	Дата появления аффилиированности	Примечание
1	Шакибаев Ерлан Даулетович	15.09.1975г.	подпункт 3) пункта 1 статьи 64 Закона Республики Казахстан «Об акционерных обществах»	05.05.2010 г.	Член Совета директоров АО «Астана-финанс», член Совета директоров АО "Банк "Астана-финанс", Председатель Совета директоров АО "Лизинговая компания "Астана-финанс", Председатель Наблюдательного совета ТОО "МКО Астана-финанс", член Совета директоров АО "Экотон+"
2	Шакибаева Бибигуль Маненовна	25.04.1977	пп. 2) п. 1 ст. 64	05.05.2010г.	супруга
3	Шакибаева Сабира Байжановна	23.02.1951	пп. 2) п. 1 ст. 64	05.05.2010г.	мать
4	Шакибаев Нурлан Даулетович	10.09.1972	пп. 2) п. 1 ст. 64	05.05.2010г.	брат
5	Шакибай Анар Даулеткызы	09.02.1987	пп. 2) п. 1 ст. 64	05.05.2010г.	сестра
6	Садвакасова Бахыт Бакеновна	19.12.1950	пп. 2) п. 1 ст. 64	05.05.2010г.	мать супруги
7	Садвакасова Тогжан Маненовна	05.04.1972	пп. 2) п. 1 ст. 64	05.05.2010г.	сестра супруги
8	Аймагамбетова Гульмира Маненовна	14.02.1982	пп. 2) п. 1 ст. 64	05.05.2010г.	сестра супруги
9	Даулет Дулат Ерланулы	28.12.2000	пп. 2) п. 1 ст. 64	05.05.2010г.	сын
10	Даулет Лейла Ерланкызы	16.05.2002	пп. 2) п. 1 ст. 64	05.05.2010г.	дочь
11	Даулет Найля Ерланкызы	23.08.2008	пп. 2) п. 1 ст. 64	05.05.2010г.	дочь
12	Кумпеисов Даурен Думанович	1981	подпункт 3) пункта 1 статьи 64 Закона Республики Казахстан «Об акционерных обществах»	27.05.2013г.	Председатель Правления АО "Банк "Астана-финанс"
13	Кумпеисов Думан Слямбекович	1951	пп. 2) п. 1 ст. 64	27.05.2013г.	отец
14	Кумпеисова Жанна Идрисовна	1955	пп. 2) п. 1 ст. 64	27.05.2013г.	мать
15	Кумпеисова Гульфайрус Думановна	1978	пп. 2) п. 1 ст. 64	27.05.2013г.	сестра
16	Мурсалимова Мадина Казбековна	1982	пп. 2) п. 1 ст. 64	27.05.2013г.	супруга
17	Думан Дайана Дауренкызы	2010	пп. 2) п. 1 ст. 64	27.05.2013г.	дочь
18	Думан Дания Дауренкызы	2010	пп. 2) п. 1 ст. 64	27.05.2013г.	дочь
19	Думан Дінмұхаммед Дәуренұлы	2013	пп. 2) п. 1 ст. 64	27.05.2013г.	сын
20	Мурсалимова Асия Шамшенова	1948	пп. 2) п. 1 ст. 64	27.05.2013г.	мать супруги
21	Мурсалимов Данияр Казбекович	1984	пп. 2) п. 1 ст. 64	27.05.2013г.	брат супруги

22	Баубеков Булат Асылбекович	25.03.1975г.	подпункт 3) пункта 1 статьи 64 Закона Республики Казахстан «Об акционерных обществах»	04.11.2010г.	Первый Заместитель Председателя Правления - Член Правления АО «Банк «Астана - финанс»
23	Баубекова Асель Дженисовна	запрашивается	пп. 2) п. 1 ст. 64	04.11.2010г.	супруга
24	Баубеков Асылбек Апошович	11.04.1944	пп. 2) п. 1 ст. 64	04.11.2010г.	отец
25	Бабекова Бахыт Хасеновна	01.03.1948	пп. 2) п. 1 ст. 64	04.11.2010г.	мать
26	Кинахова Айгуль Асылбековна	05.05.1970	пп. 2) п. 1 ст. 64	04.11.2010г.	сестра
27	Бисериков Дженис Нурхамитович	запрашивается	пп. 2) п. 1 ст. 64	04.11.2010г.	отец супруги
28	Бисерикова Галина Ураловна	запрашивается	пп. 2) п. 1 ст. 64	04.11.2010г.	мать супруги
29	Бисериков Мурад Дженисович	запрашивается	пп. 2) п. 1 ст. 64	04.11.2010г.	брат супруги
30	Бисерикова Асем Дженисовна	запрашивается	пп. 2) п. 1 ст. 64	04.11.2010г.	сестра супруги
31	Баубеков Мирас Булатулы	19.08.2000	пп. 2) п. 1 ст. 64	04.11.2010г.	сын
32	Баубеков Диас Булатулы	03.12.2007	пп. 2) п. 1 ст. 64	04.11.2010г.	сын
33	Увалеев Ерлан Жоламанович	15.02.1978г.	подпункт 3) пункта 1 статьи 64 Закона Республики Казахстан «Об акционерных обществах»	14.02.2012г.	Заместитель Председателя Правления - Член Правления АО «Банк «Астана - финанс»
34	Увалеев Жоламан Есимсеитович	11.10.1955	пп. 2) п. 1 ст. 64	14.02.2012г.	отец
35	Увалеева Галия Шакратовна	01.03.1954	пп. 2) п. 1 ст. 64	14.02.2012г.	мать
36	Алпысова Асемгуль Жоламановна	21.05.1976	пп. 2) п. 1 ст. 64	14.02.2012г.	сестра
37	Сулейменова Айгуль Жоламановна	26.12.1983	пп. 2) п. 1 ст. 64	14.02.2012г.	сестра
38	Увалеева Жаннета Жанысовна	19.07.1975	пп. 2) п. 1 ст. 64	14.02.2012г.	супруга
39	Курманалиева Камилла Жанысовна	02.07.1967	пп. 2) п. 1 ст. 64	14.02.2012г.	сестра супруги
40	Имамбаева Татьяна Михайловна	09.01.1944	пп. 2) п. 1 ст. 64	14.02.2012г.	мать супруги
41	Жоламан Райымбек Ерланұлы	16.06.2002	пп. 2) п. 1 ст. 64	14.02.2012г.	сын
42	Жоламан Анель Ерланқызы	18.10.2003	пп. 2) п. 1 ст. 64	14.02.2012г.	дочь
43	Жоламан Сұлтан Ерланұлы	06.05.2009	пп. 2) п. 1 ст. 64	14.02.2012г.	сын
44	Майлибаев Искендер Едыгеевич		подпункт 3) пункта 1 статьи 64 Закона Республики Казахстан «Об акционерных обществах»	02.04.2014г.	Заместитель Председателя Правления, Финансовый директор - Член Правления АО «Банк «Астана - финанс»
45	Майлибаев Едыге Исмаилович	25.07.1942	пп. 2) п. 1 ст. 64	02.04.2014г.	Отец
46	Исмаилова Юлия Сиязбековна	21.01.1942	пп. 2) п. 1 ст. 64	02.04.2014г.	Мать
47	Майлибаев Исмаил Едыгеевич	06.01.1977	пп. 2) п. 1 ст. 64	02.04.2014г.	Брат
48	Майлибаева Виктория Борисовна	15.06.1979	пп. 2) п. 1 ст. 64	02.04.2014г.	Супруга
49	Майлибаева Каролина Искендеровна	24.02.2010	пп. 2) п. 1 ст. 64	02.04.2014г.	Дочь
50	Майлибаева Марианна Искендеровна	29.05.2012	пп. 2) п. 1 ст. 64	02.04.2014г.	Дочь
51	Горбунова Светлана Васильевна	29.01.1944	пп. 2) п. 1 ст. 64	02.04.2014г.	Мать Супруги

52	Ким Юлия Вячеславовна	14.11.1974г.	подпункт 3) пункта 1 статьи 64 Закона Республики Казахстан «Об акционерных обществах»	15.01.2014г.	Заместитель Председателя Правления - Член Правления АО «Банк «Астана - финанс»
53	Ким Виктория Карловна	29.03.1953	пп. 2) п. 1 ст. 64	15.01.2014г.	мать
54	Ким Вячеслав Антонович	24.11.1952	пп. 2) п. 1 ст. 64	15.01.2014г.	отец
55	Ким-Шишкина Инна Вячеславовна	07.06.1980	пп. 2) п. 1 ст. 64	15.01.2014г.	сестра
56	Сластен Семен Федорович	17.02.1971	пп. 2) п. 1 ст. 64	15.01.2014г.	супруг
57	Сластен Арина Семеновна	12.10.1999	пп. 2) п. 1 ст. 64	15.01.2014г.	дочь
58	Сластен Дарья Семеновна	29.03.2002	пп. 2) п. 1 ст. 64	15.01.2014г.	дочь
59	Сластен Софья Семеновна	07.11.2010	пп. 2) п. 1 ст. 64	15.01.2014г.	дочь
60	Сластен Федор Семенович	01.01.1947	пп. 2) п. 1 ст. 64	15.01.2014г.	отец супрга
61	Сластен Татьяна Васильевна	19.09.1952	пп. 2) п. 1 ст. 64	15.01.2014г.	мать супруга
62	Хан Юлия Федоровна	01.07.1973	пп. 2) п. 1 ст. 64	15.01.2014г.	сестра супруга
63	Айтенов Марат Дуйсенбекович	20.05.1978г.	подпункт 3) пункта 1 статьи 64 Закона Республики Казахстан «Об акционерных обществах»	29.05.2008г.	Председатель Совета директоров АО «Астана-финанс»
64	Доскенова Лейла Мирасовна	1982	пп. 2) п. 1 ст. 64	29.05.2008г.	супруга
65	Тлеубергенова Алтынкуль Дайрабаевна	29.05.1953	пп. 2) п. 1 ст. 64	29.05.2008г.	мать
66	Айтенов Дуйсенбек	05.03.1953	пп. 2) п. 1 ст. 64	29.05.2008г.	отец
67	Айтенова Ботагоз	01.06.1987	пп. 2) п. 1 ст. 64	29.05.2008г.	сестра
68	Айтенова Айбуби	09.07.1992	пп. 2) п. 1 ст. 64	29.05.2008г.	сестра
69	Айтенов Мурат Дуйсенбекович	30.09.1981	пп. 2) п. 1 ст. 64	29.05.2008г.	брат
70	Айтенов Аскар Дуйсенбекович	23.04.1977	пп. 2) п. 1 ст. 64	29.05.2008г.	брат
71	Доскенова Надежда Галимовна	1960	пп. 2) п. 1 ст. 64	29.05.2008г.	мать супруги
72	Сапарбеков Чингиз Булатович	22.09.1978г.	подпункт 3) пункта 1 статьи 64 Закона Республики Казахстан «Об акционерных обществах»	19.05.2010 г.	Председатель Совета директоров АО "Стройпластмасс", член Совета директоров ОАО "АФ Банк", Член Наблюдательного Совета ТОО "ENKI", ТОО "Неруд-Кокшетау", Председатель Наблюдательного совета ТОО "Астана-Логистикс"
73	Абубакирова Карлыгаш Дауренбековна	11.02.1945	пп. 2) п.1 ст. 64	19.05.2010 г.	мать
74	Сапарбеков Куаныш Булатович	20.09.1971	пп. 2) п.1 ст. 64	19.05.2010 г.	брат
75	Сапарбеков Аскар Булатович	14.07.1973	пп. 2) п.1 ст. 64	19.05.2010 г.	брат
76	Ан Татьяна Владимировна	11.07.1979	пп. 2) п.1 ст. 64	19.05.2010 г.	супруга
77	Сапарбеков Таирхан Чингизович	28.05.2006	пп. 2) п.1 ст. 64	19.05.2010 г.	сын
78	Сапарбекова Карина Чингизовна	26.09.2009	пп. 2) п.1 ст. 64	19.05.2010 г.	дочь

79	Бектурганов Данияр Базарбекович	05.06.1981г.	подпункт 3) пункта 1 статьи 64 Закона Республики Казахстан «Об акционерных обществах»	01.09.2014г.	Председатель Правления АО "Астана-финанс"
80	Тлеубаев Кайрат Оскенбаевич	28.08.1968	подпункт 3) пункта 1 статьи 64 Закона Республики Казахстан «Об акционерных обществах»	14.12.2012г.	Первый Заместитель Председателя Правления АО "Астана-финанс"
81	Тлеубаева Камалтай Бикулжановна	17.07.1940	пп. 2) п.1 ст. 64	14.12.2012г.	мать
82	Тлеубаева Айгуля Калиакпаровна	25.08.1978	пп. 2) п.1 ст. 64	14.12.2012г.	супруга
83	Тлеубай Сания Оскенбаевна	25.09.1961	пп. 2) п.1 ст. 64	14.12.2012г.	сестра
84	Асылбекова Галия Оскенбаевна	17.06.1963	пп. 2) п.1 ст. 64	14.12.2012г.	сестра
85	Тлеубаев Серикбай Оскенбаевич	15.07.1965	пп. 2) п.1 ст. 64	14.12.2012г.	брат
86	Тлеубаев Талгат Оскенбаевич	08.09.1970	пп. 2) п.1 ст. 64	14.12.2012г.	брат
87	Оскенбай Зарема Кайратовна	26.05.2002	пп. 2) п.1 ст. 64	14.12.2012г.	дочь
88	Оскенбай Абай Кайратович	03.08.2005	пп. 2) п.1 ст. 64	14.12.2012г.	сын
89	Оскенбай Зере Кайратовна	03.11.2008	пп. 2) п.1 ст. 64	14.12.2012г.	дочь
90	Оскенбай Камалия Кайратовна	04.05.2011	пп. 2) п.1 ст. 64	14.12.2012г.	дочь
91	Калтаев Самат Каламбаевич	10.08.1981	подпункт 3) пункта 1 статьи 64 Закона Республики Казахстан "Об акционерных обществах"	03.03.2014	Заместитель Председателя Правления АО "Астана-финанс", Председатель Наблюдательного совета ТОО "АФ Девелопмент"
92	Калтаев Каламбай Манапович	02.11.1956	пп. 2) п.1 ст. 64	03.03.2014	отец
93	Ешенкулова Гулмария Молдахановна	10.06.1957	пп. 2) п.1 ст. 64	03.03.2014	мать
94	Калтаева Асел Каламбаевна	09.10.1982	пп. 2) п.1 ст. 64	03.03.2014	сестра
95	Калтаева Бану Каламбаевна	20.09.1986	пп. 2) п.1 ст. 64	03.03.2014	сестра
96	Калтаева Дана Каламбаевна	02.10.1989	пп. 2) п.1 ст. 64	03.03.2014	сестра
97	Қаламбай Акниет	04.07.1997	пп. 2) п.1 ст. 64	03.03.2014	сестра
98	Жуманбаева Гульден Муталаповна	27.04.1984	пп. 2) п.1 ст. 64	03.03.2014	супруга
99	Қаламбай Айару Саматқызы	30.01.2009	пп. 2) п.1 ст. 64	03.03.2014	дочь
100	Қаламбай Айзере Самтқызы	08.08.2010	пп. 2) п.1 ст. 64	03.03.2014	дочь
101	Қаламбай Айсұлтан Саматұлы	19.11.2012	пп. 2) п.1 ст. 64	03.03.2014	сын
102	Жуманбаев Муталап Оразович	23.01.1960	пп. 2) п.1 ст. 64	03.03.2014	отец супруги
103	Жуманбаев Жомарт Муталапович	14.12.1985	пп. 2) п.1 ст. 64	03.03.2014	брат супруги
104	Оразов Балдаурен Муталапович	17.04.1992	пп. 2) п.1 ст. 64	03.03.2014	брат супруги

105	Орынбаев Бауыржан Маратович	11.07.1983г.	подпункт 3) пункта 1 статьи 64 Закона Республики Казахстан «Об акционерных обществах»	28.11.2011г.	Управляющий директор АО "Астана-финанс", Председатель Совета директоров АО "Брокерская компания "Астана-финанс", Член Наблюдательного совета ТОО "Астана-Логистикс", ТОО "АФ Девелопмент", Управляющий Astana Finance B.V.
106	Орынбаев Марат Турмаханович	05.09.1961	пп. 2) п. 1 ст. 64	28.11.2011г.	отец
107	Балгимбаева Ляйля Салтанатовна	10.05.1961	пп. 2) п. 1 ст. 64	28.11.2011г.	мать
108	Орынбаева Жанара Маратовна	01.02.1985	пп. 2) п. 1 ст. 64	28.11.2011г.	сестра
109	Орынбаева Салтанат Маратовна	05.12.1995	пп. 2) п. 1 ст. 64	28.11.2011г.	сестра
110	Ким Павел Анатольевич	04.02.1980	подпункт 3) пункта 1 статьи 64 Закона Республики Казахстан «Об акционерных обществах»	28.11.2011г.	Заместитель Председателя Правления АО "Астана-финанс", Член наблюдательного совета ТОО "Микрокредитная организация "Астана-финанс"
111	Ким Татьяна Андреевна	11.12.1953	пп. 2) п. 1 ст. 64	28.11.2011г.	мать
112	Ким Камиллия Анатольевна	19.04.1984	пп. 2) п. 1 ст. 64	28.11.2011г.	сестра
113	Ким Айнур Айдаровна	01.09.1979	пп. 2) п. 1 ст. 64	28.11.2011г.	супруга
114	Ким Даниэль Павлович	10.06.2005	пп. 2) п. 1 ст. 64	28.11.2011г.	сын
115	Ким Дильен Павлович	09.04.2011	пп. 2) п. 1 ст. 64	28.11.2011г.	сын
116	Двойнев Андрей Иванович	25.07.1968	подпункт 3) пункта 1 статьи 64 Закона Республики Казахстан «Об акционерных обществах»	27.12.2012г.	Генеральный директор ОАО "Маклаковский лесопильно-деревообрабатывающий комбинат"
117	Двойнева Светлана Валерьевна	05.07.1977	пп. 2) п. 1 ст. 64	27.12.2012г.	супруга
118	Двойнев Дмитрий Андреевич	12.01.1991	пп. 2) п. 1 ст. 64	27.12.2012г.	сын
119	Хасанов Мурат Музапарович	03.04.1974г.	подпункт 3) пункта 1 статьи 64 Закона Республики Казахстан «Об акционерных обществах»	14.06.2010г.	Председатель Правления/член Совета директоров АО "Брокерская компания "Астана-финанс"
120	Абдуллаева Тохтыхан	05.05.1936	пп. 2) п.1 ст. 64	14.06.2010г.	мать
121	Хасанова Гульнара Музапаровна	09.02.1963	пп. 2) п.1 ст. 64	14.06.2010г.	сестра
122	Хасанова Гузель Музапаровна	12.04.1964	пп. 2) п.1 ст. 64	14.06.2010г.	сестра
123	Хасанова Гульсара Музапаровна	22.03.1966	пп. 2) п.1 ст. 64	14.06.2010г.	сестра
124	Усенбаева Айсалкын Тореxановна	17.01.1977	пп. 2) п.1 ст. 64	14.06.2010г.	супруга
125	Нургазина Динара Нурболатовна	15.01.1971 г.	подпункт 3) пункта 1 статьи 64 Закона Республики Казахстан «Об акционерных обществах»	24.09.2010г.	Управляющий директор -член Правления АО «Лизинговая компания «Астана-финанс»

126	Дюсенбеков Нурболат Сапарович	03.09.1948	пп. 3) п. 1 ст. 64	24.09.2010г.	отец
127	Дюсенбекова Нурия Сапаровна	30.07.1947	пп. 3) п. 1 ст. 64	24.09.2010г.	мать
128	Нургазин Нурлан Кадырович	17.08.1968	пп. 3) п. 1 ст. 64	24.09.2010г.	супруг
129	Дюсенбеков Азамат Нурболатович	01.08.1973	пп. 3) п. 1 ст. 64	24.09.2010г.	брат
130	Дюсенбеков Саламат Нурболатович	07.03.1978	пп. 3) п. 1 ст. 64	24.09.2010г.	брат
131	Батырбаев Асылбек Куанышбаевич	11.06.1975г.	подпункт 3) пункта 1 статьи 64 Закона Республики Казахстан «Об акционерных обществах»	01.07.2010г.	Председатель Правления, член СД АО «Лизинговая компания «Астана-финанс»
132	Батырбаева Айслу Машраповна	28.06.1973	пп. 3) п. 1 ст. 64	01.07.2010г.	супруга
133	Батырбаева Зару Букуровна	01.11.1951	пп. 3) п. 1 ст. 64	01.07.2010г.	мать
134	Батырбаева Асемгуль Куанышбаевна	15.12.1973	пп. 3) п. 1 ст. 64	01.07.2010г.	сестра
135	Батырбаев Оралбек Куанышбаевич	19.07.1977	пп. 3) п. 1 ст. 64	01.07.2010г.	брат
136	Батырбаева Айнур Куанышбаевна	21.07.1980	пп. 3) п. 1 ст. 64	01.07.2010г.	сестра
137	Батырбаев Нурбек Куанышбаевич	08.01.1986	пп. 3) п. 1 ст. 64	01.07.2010г.	брат
138	Уатханов Ербол Фермегалиевич	19.01.1973г.	подпункт 3) пункта 1 статьи 64 Закона Республики Казахстан «Об акционерных обществах»	24.04.2013	Заместитель Председателя Правления -член Правления АО «Лизинговая компания «Астана-финанс»
139	Уатханова Фермегали	06.12.1938	пп. 2) п.1 ст. 64	25.04.2013	отец
140	Атыгаева Кейнел	01.11.1941	пп. 2) п.1 ст. 64	25.04.2013	мать
141	Уатханова Айгуль Болатжановна	26.03.1975	пп. 2) п.1 ст. 64	25.04.2013	супруга
142	Уатханов Асыл Фермегалиевич	29.01.1961	пп. 2) п.1 ст. 64	25.04.2013	брат
143	Уатханов Аскар Фермегалиевич	25.07.1962	пп. 2) п.1 ст. 64	25.04.2013	брат
144	Уатханов Асхат Фермегалиевич	06.07.1966	пп. 2) п.1 ст. 64	25.04.2013	брат
145	Уатханов Еркин Фермегалиевич	26.05.1970	пп. 2) п.1 ст. 64	25.04.2013	брат
146	Уатхан Абылай Ерболұлы	09.10.1994	пп. 2) п.1 ст. 64	25.04.2013	сын
147	Уатхан Сұлтан Ерболұлы	29.12.2008	пп. 2) п.1 ст. 64	25.04.2013	сын
148	Уатханова Камила Ерболқызы	04.03.2002	пп. 2) п.1 ст. 64	25.04.2013	дочь
149	Уатхан Айару Ерболқызы	12.01.2012	пп. 2) п.1 ст. 64	25.04.2013	дочь
150	Ауганбаев Ереймен Мамырбекович	01.01.1979	подпункт 3) пункта 1 статьи 64 Закона Республики Казахстан "Об акционерных обществах"	41871	Управляющий директор-член Правления АО «Лизинговая компания «Астана-Финанс»
151	Ауганбаев Мамырбек	03.02.1955	пп. 2) п. 1 ст. 64	41871	отец
152	Ауганбаева Шеризат Сейтказиевна	10.02.1955	пп. 2) п. 1 ст. 64	41871	мать
153	Мағауина Еркежан Кенжебекқызы	01.01.1989	пп. 2) п. 1 ст. 64	41871	супруга
154	Ауганбаев Мади Мамырбекович	27.02.1980	пп. 2) п. 1 ст. 64	41871	брат
155	Ауганбаева Асия Мамырбековна	28.06.1983	пп. 2) п. 1 ст. 64	41871	сестра
156	Мамырбек Алтай Ерейменұлы	17.01.2014	пп. 2) п. 1 ст. 64	41871	сын

157	Букашин Кенжебек Магауянович	30.06.1962	пп. 2) п. 1 ст. 64	41871	отец супруги
158	Султанова Кайргуль Кусмановна	14.04.1965	пп. 2) п. 1 ст. 64	41871	мать супруги
159	Сабденов Санжар Муратович	24.09.1983	подпункт 3) пункта 1 статьи 64 Закона Республики Казахстан "Об акционерных обществах"	22.04.2014	И.о. Директора ТОО «Микрокредитная организация «Астана-Финанс»
160	Сабденова Айгерим Сакенкызы	18.07.1989	пп. 2) п.1 ст. 64	22.04.2014	Супруга
161	Мұрат Ансар Санжарұлы	21.12.2010	пп. 2) п.1 ст. 64	22.04.2014	Сын
162	Мұрат Айзере Санжарқызы	13.09.2013	пп. 2) п.1 ст. 64	22.04.2014	Дочь
163	Сабденов Мурат Рахимович	01.09.1957	пп. 2) п.1 ст. 64	22.04.2014	Отец
164	Сабденова Фатма Шаукатбековна	29.08.1959	пп. 2) п.1 ст. 64	22.04.2014	Мать
165	Сабденов Жанболат Муратович	28.06.1987	пп. 2) п.1 ст. 64	22.04.2014	Брат
166	Бекжанова Дария Жаксыбековна	24.08.1939	пп. 2) п.1 ст. 64	22.04.2014	Бабушка
167	Аширова Айман Кошербаевна	21.01.1964	пп. 2) п.1 ст. 64	22.04.2014	Мать супруги
168	Аширов Фархат Сакенович	03.07.1985	пп. 2) п.1 ст. 64	22.04.2014	Брат супруги
169	Аширова Бибигуль Алибековна	22.05.1938	пп. 2) п.1 ст. 64	22.04.2014	Бабушка супруги
170	Мухамбетова Асем Сакеновна	26.09.1977г.	подпункт 3) пункта 1 статьи 64 Закона Республики Казахстан «Об акционерных обществах»	10.07.2008г.	Заместитель Председателя Правления АО «АФ Ипотека», член Правления АО "АФ Ипотека"
171	Койшанов Сакен	17.04.1949	пп.2) п.1 ст. 64	10.07.2008г.	Отец
172	Койшанов Ерлан Сакенович	12.03.1974	пп.2) п.1 ст. 64	10.07.2008г.	Брат
173	Койшанов Дидар Сакенович	04.12.1982	пп.2) п.1 ст. 64	10.07.2008г.	Брат
174	Шажанбаев Аскар Ермекович	20.11.1977	пп.2) п.1 ст. 64	10.07.2008г.	Супруг
175	Шажанбаев Ермек Даулетбекович	26.04.1948	пп.2) п.1 ст. 64	10.07.2008г.	Отец супруга
176	Асаинова Тауекел Амирхановна	06.10.1950	пп.2) п.1 ст. 64	10.07.2008г.	Мать супруга
177	Шажанбаева Салтанат Ермековна	22.01.1975	пп.2) п.1 ст. 64	10.07.2008г.	Сестра супруга
178	Шажанбаев Куаныш Ермекович	05.11.1983	пп.2) п.1 ст. 64	10.07.2008г.	Брат супруга
179	Албаков Магомет Маулиевич	27.03.1964	подпункт 3) пункта 1 статьи 64 Закона Республики Казахстан "Об акционерных обществах"	11.06.2013	Директор ТОО "Неруд-Кокшетау"
180	Котиева Бела Саварбековна	24.11.1977	пп. 2) п. 1 ст. 64	11.06.2013	Супруга
181	Албакова Хава Маулиевна	10.01.1957	пп. 2) п. 1 ст. 64	11.06.2013	Сестра
182	Албакова Танзила Магометовна	26.06.1995	пп. 2) п. 1 ст. 64	11.06.2013	дочь
183	Албакова Тамила Магометовна	25.12.1996	пп. 2) п. 1 ст. 64	11.06.2013	дочь
184	Кесикбаев Айдын Амангельдиевич	21.09.1971	подпункт 3) пункта 1 статьи 64 Закона Республики Казахстан "Об акционерных обществах"	12.03.2014	Член Совета директоров АО "АФ Ипотека"
185	Умарова Шынар Саиновна	27.09.1979	пп.2) п.1 ст. 64	12.03.2014	супруга

186	Амангельдиев Арлан Айдынович	10.03.2007	пп.2) п.1 ст. 64	12.03.2014	сын
187	Амангельдиев Арсен Айдынович	26.07.2010	пп.2) п.1 ст. 64	12.03.2014	сын
188	Кесикбаев Амангельды Карменович	07.05.1946	пп.2) п.1 ст. 64	12.03.2014	отец
189	Баласаринова Увазиля Хамзановна	12.12.1949	пп.2) п.1 ст. 64	12.03.2014	мать
190	Кесикбаев Алмат Амангельдиевич	04.10.1972	пп.2) п.1 ст. 64	12.03.2014	брат
191	Амангельдиев Ардак Амангельдиевич	23.07.1975	пп.2) п.1 ст. 64	12.03.2014	брат
192	Амангельдиев Асхат Амангельдиевич	25.10.1977	пп.2) п.1 ст. 64	12.03.2014	брат
193	Амангельдиев Ануар Амангельдиевич	24.02.1989	пп.2) п.1 ст. 64	12.03.2014	брат
194	Мамыталиев Баглан Джаймурзынович	18.12.1976	подпункт 3) пункта 1 статьи 64 Закона Республики Казахстан "Об акционерных обществах"	12.03.2014	Председатель Совета директоров АО "АФ "Ипотека"
195	Айбусинова Нурбану Абжалиевна	27.05.1953	пп.2) п.1 ст. 64	12.03.2014	мать
196	Мамыталиев Джаймурзын Джаданович	27.10.1953	пп.2) п.1 ст. 64	12.03.2014	отец
197	Мамыталиев Бауржан Джаймурзынович	01.10.1975	пп.2) п.1 ст. 64	12.03.2014	брат
198	Мамыталиев Беслан Джаймурзынович	08.01.1986	пп.2) п.1 ст. 64	12.03.2014	брат
199	Байгарашева Асель Мурзабековна	21.01.1980	пп.2) п.1 ст. 64	12.03.2014	супруга
200	Байгарашев Тимур Мурзабекович	14.02.1974	пп.2) п.1 ст. 64	12.03.2014	брат супруги
201	Байгарашева Айгуль Исекеевна	07.01.1951	пп.2) п.1 ст. 64	12.03.2014	мать супруги
202	Надыров Нуркен Уракович	14.01.1968	подпункт 3) пункта 1 статьи 64 Закона Республики Казахстан "Об акционерных обществах"	27.06.2014	Председатель Правления АО "АФ Ипотека"
203	Надырова Анара Бакытбековна	11.01.1971	пп. 2) п. 1 ст. 64	27.06.2014	супруга
204	Надыров Нариман Нуркенұлы	21.03.1991	пп. 2) п. 1 ст. 64	27.06.2014	сын
205	Надыров Ералы Нуркенұлы	14.12.1994	пп. 2) п. 1 ст. 64	27.06.2014	сын
206	Надыров Урак Адешович	13.05.1942	пп. 2) п. 1 ст. 64	27.06.2014	отец
207	Надырова Манира Каргуловна	07.02.1947	пп. 2) п. 1 ст. 64	27.06.2014	мать
208	Надырова Мадина Ураковна	16.09.1969	пп. 2) п. 1 ст. 64	27.06.2014	сестра
209	Надыров Жанболат Уракович	18.04.1974	пп. 2) п. 1 ст. 64	27.06.2014	брат
210	Надырова Дина Ураковна	14.03.1984	пп. 2) п. 1 ст. 64	27.06.2014	сестра
211	Сейпутанова Капура Калтаевна	02.01.1950	пп. 2) п. 1 ст. 64	27.06.2014	мать супруги
212	Сейпутанов Бакытбек	09.05.1946	пп. 2) п. 1 ст. 64	27.06.2014	отец супруги
213	Сейпутанов Асет Бакытбекович	05.08.1974	пп. 2) п. 1 ст. 64	27.06.2014	брат супруги
214	Сейпутанов Кайрат Бакытбекович	24.03.1984	пп. 2) п. 1 ст. 64	27.06.2014	брат супруги
215	Канапин Айдос Магауинович	10.12.1976	подпункт 3) пункта 1 статьи 64 Закона Республики Казахстан "Об акционерных обществах"	30.06.2014	Первый заместитель Председателя Правления АО "АФ Ипотека"
216	Нуржуманова Дина Максотовна	06.05.1976	пп. 2) п. 1 ст. 64	30.06.2014	супруга
217	Канапин Магауия	17.05.1947	пп. 2) п. 1 ст. 64	30.06.2014	отец
218	Маграмова Куляш Атешовна	20.06.1950	пп. 2) п. 1 ст. 64	30.06.2014	мать
219	Канапин Жарас Магауинович	10.06.1974	пп. 2) п. 1 ст. 64	30.06.2014	брат
220	Канапина Макпал Магауиновна	07.07.1978	пп. 2) п. 1 ст. 64	30.06.2014	сестра
221	Канапин Жалгасбек Магауинович	25.06.1981	пп. 2) п. 1 ст. 64	30.06.2014	брат
222	Канапина Акмарал Магауиновна	23.07.1986	пп. 2) п. 1 ст. 64	30.06.2014	сестра
223	Нуржуманов Максот Урумбасарович	20.07.1951	пп. 2) п. 1 ст. 64	30.06.2014	отец супруги

224	Нуржуманова Кунсулу Агельмановна	06.11.1951	пп. 2) п. 1 ст. 64	30.06.2014	мать супруги
225	Назарова Инна Максотовна	17.12.1976	пп. 2) п. 1 ст. 64	30.06.2014	сестра супруги
226	Нуржуманова Дарига Максотовна	03.05.1981	пп. 2) п. 1 ст. 64	30.06.2014	сестра супруги
227	Нуржуманов Максим Максотович	19.10.1985	пп. 2) п. 1 ст. 64	30.06.2014	брат супруги
228	Серғалиұлы Елжан	02.04.1983	подпункт 3) пункта 1 статьи 64 Закона Республики Казахстан "Об акционерных обществах"	14.05.2014	Руководитель аппарата АО "Астана-финанс", член Наблютательного совета ТОО "АФ Девелопмент"
229	Абдуахитов Сергали	10.01.1942	пп. 2) п. 1 ст. 64	14.05.2014	отец
230	Токсамбаева Бибигуль Мукановна	10.01.1945	пп. 2) п. 1 ст. 64	14.05.2014	мать
231	Ажмуратова Диана Сергалиевна	20.05.1970	пп. 2) п. 1 ст. 64	14.05.2014	сестра
232	Молдамсеитова Жанна Сергалиевна	21.09.1973	пп. 2) п. 1 ст. 64	14.05.2014	сестра
233	Абдуахитова Сауле Сергалиевна	28.09.1975	пп. 2) п. 1 ст. 64	14.05.2014	сестра
234	Абдуахитова Гульдана Сергалевна	01.03.1977	пп. 2) п. 1 ст. 64	14.05.2014	сестра
235	Абдуахитов Сержан Сергалиевич	26.01.1976	пп. 2) п. 1 ст. 64	14.05.2014	брат
236	Канапина Акмарал Магауиновна	23.07.1986	пп. 2) п. 1 ст. 64	14.05.2014	супруга
237	Абдуахитова Назия Елжанқызы	20.05.2009	пп. 2) п. 1 ст. 64	14.05.2014	дочь
238	Канапин Магауия	17.05.1947	пп. 2) п. 1 ст. 64	14.05.2014	отец супруги
239	Маграмова Куляш Атешовна	20.06.1950	пп. 2) п. 1 ст. 64	14.05.2014	мать супруги
240	Канапин Жарас Магауинович	10.06.1974	пп. 2) п. 1 ст. 64	14.05.2014	брат супруги
241	Канапин Айдос Магауинович	10.12.1976	пп. 2) п. 1 ст. 64	14.05.2014	брат супруги
242	Канапин Жалгасбек Магауинович	25.06.1981	пп. 2) п. 1 ст. 64	14.05.2014	брат супруги
243	Сампиев Нуритдин Бемболатович	13.12.1958 г.	подпункт 3) пункта 1 статьи 64 Закона Республики Казахстан «Об акционерных обществах»	13.12.2011г.	Директор ТОО "ENKI", Председатель Наблюдательного совета ТОО "Неруд-Кокшетау", Член Совета директоров АО "Стройпластмасс"
244	Сампиева Золотхан Заурбековна	11.11.1935	пп. 2) п. 1 ст. 64	13.12.2011	мать
245	Сампиев Ховаж Бембулатович	00.00.1955	пп. 2) п. 1 ст. 64	13.12.2011	брат
246	Сампиева Фатима Бембулатовна	00.00.1961	пп. 2) п. 1 ст. 64	13.12.2011	сестра
247	Мазиева Раздан Макшариповна	00.00.1964	пп. 2) п. 1 ст. 64	13.12.2011	супруга
248	Сампиева Зарина Нуритдиновна	00.00.1985	пп. 2) п. 1 ст. 64	13.12.2011	дочь
249	Сампиев Батырбек Нуритдинович	00.00.1987	пп. 2) п. 1 ст. 64	13.12.2011	сын
250	Сампиева Лейла Нуритдиновна	00.00.1992	пп. 2) п. 1 ст. 64	13.12.2011	дочь
251	Исмаилова Жанна Тургановна	19.11.1973	подпункт 3) пункта 1 статьи 64 Закона Республики Казахстан «Об акционерных обществах»	20.12.2009г.	Директор ТОО "Фирма Астана Строй Сервис"
252	Сулейменова Кымбат Жумагуловна	04.08.1953г.	подпункт 3) пункта 1 статьи 64 Закона Республики Казахстан «Об акционерных обществах»	16.04.2012г.	Член Правления АО "Экотон+"

253	Сулейменов Майдан Казбекович	29.01.1943	пп.2) п.1 ст.64	16.04.2012	супруг
254	Майданова Алия Майдановна	25.10.1978	пп.2) п.1 ст.64	16.04.2012	дочь
255	Баймуханов Бауржан Амангельдыевич	21.07.1971г.	подпункт 3) пункта 1 статьи 64 Закона Республики Казахстан «Об акционерных обществах»	02.03.2012	Председатель Совета директоров АО «Экотон+»
256	Баймуханова Амангельды Алимжанович	16.04.1942	пп.2 п.1 ст.64	02.03.2012	отец
257	Баймуханова Фарида Ароновна	27.09.1947	пп.2 п.1 ст.64	02.03.2012	мать
258	Баймуханова Карлыгаш Амангельдыевна	30.03.1973	пп.2 п.1 ст.64	02.03.2012	сестра
259	Манатаева Асель Амангельдыевна	01.08.1980	пп.2 п.1 ст.64	02.03.2012	сестра
260	Баймуханова Дана Бауржановна	24.01.1996	пп.2 п.1 ст.64	02.03.2012	дочь
261	Баймуханов Диас Бауржанович	27.06.2002	пп.2 п.1 ст.64	02.03.2012	сын
262	Баймуханова Анара Сапаргалиевна	17.04.1975	пп.2 п.1 ст.64	02.03.2012	супруга
263	Доскумбаева Мендигуль Кайратовна	10.02.1966г.	подпункт 3) пункта 1 статьи 64 Закона Республики Казахстан «Об акционерных обществах»	02.03.2012	Член Совета директоров АО "Экотон+"
264	Доскумбаев Кайрат Айтхожевич	23.02.1937	пп.2 п.1 ст.64	02.03.2012	отец
265	Артыкбаева Дамет Темиргалиевна	31.12.1940	пп.2 п.1 ст.64	02.03.2012	мать
266	Байжанова Дана Габитовна	18.09.1990	пп.2 п.1 ст.64	02.03.2012	дочь
267	Байжан Дархан Габитулы	29.10.1999	пп.2 п.1 ст.64	02.03.2012	сын
268	Байжан Динара Габиткызы	17.06.2001	пп.2 п.1 ст.64	02.03.2012	дочь
269	Садвакасова Тогжан Маненовна	05.04.1972	подпункт 3) пункта 1 статьи 64 Закона Республики Казахстан «Об акционерных обществах»	08.08.2014	Член Совета директоров АО "Экотон+"
270	Киреева Гаухар Ленесовна	14.08.1965г.	подпункт 3) пункта 1 статьи 64 Закона Республики Казахстан «Об акционерных обществах»	10.09.2013	Председатель Правления АО "Экотон+"
271	Киреева Анара Бериковна	01.08.1990	пп.2) п.1 ст.64	10.09.2013	дочь
272	Байбориев Арипхан Айтенович	12.06.1961г.	подпункт 3) пункта 1 статьи 64 Закона Республики Казахстан «Об акционерных обществах»	01.11.2011 г.	Член правления АО "Экотон+"
273	Доскураева Жамиля Доскураевна	19.08.1962	пп.2) п.1 ст.64	01.11.2011	супруга
274	Байбориева Гульнур Арипхановна	07.11.1984	пп.2) п.1 ст.64	01.11.2011	дочь
275	Байбориева Фарида Арипхановна	31.03.1986	пп.2) п.1 ст.64	01.11.2011	дочь
276	Байбориева Улжан Арипхановна	07.06.1988	пп.2) п.1 ст.64	01.11.2011	дочь
277	Байбориева Салтанат Арипхановна	03.11.1989	пп.2) п.1 ст.64	01.11.2011	дочь

278	Байбориев Максатхан Арипханович	04.05.1995	пп.2) п.1 ст.64	01.11.2011	сын
279	Байбориев Бекзатхан Арипханович	22.03.2000	пп.2) п.1 ст.64	01.11.2011	сын
280	Саканова Куралай Алтаевна	16.01.1984г.	подпункт 3) пункта 1 статьи 64 Закона Республики Казахстан «Об акционерных обществах»	01.11.2011г.	Член правления АО "Экотон+"
281	Саканов Алтай Кумаргалиевич	26.10.1963	пп.2) п.1 ст.64	01.11.2011	отец
282	Хасенбаева Ляйля Зиядабековна	09.01.1963	пп.2) п.1 ст.64	01.11.2011	мать
283	Саканова Динара Алтаевна	20.02.1986	пп.2) п.1 ст.64	01.11.2011	сестра
284	Алтаева Жансая Алтаевна	28.11.1992	пп.2) п.1 ст.64	01.11.2011	сестра
285	Ахметжанов Канат Акпарович	нет данных	подпункт 3) пункта 1 статьи 64 Закона Республики Казахстан «Об акционерных обществах»	нет данных	Председатель Наблюдательного совета ТОО "ENKI"
286	Исенова Асель Бейсембаевна	22.12.1976 г.	подпункт 3) пункта 1 статьи 64 Закона Республики Казахстан «Об акционерных обществах»	18.04.2011г.	Член Наблюдательного Совета ТОО "ENKI"/ТОО "Неруд - Кокшетау"
287	Исенов Бейсембай Рахметуллаевич	26.10.1946г.	пп. 2) п. 1 ст. 64	18.04.2011	отец
288	Конгиева Эсет Ходисовна	16.11.1946г.	пп. 2) п. 1 ст. 64	18.04.2011	мать
289	Жолдыкулов Алмаз Алпысбаевич	30.06.1979	подпункт 3) пункта 1 статьи 64 Закона Республики Казахстан «Об акционерных обществах»	05.02.2014	Директор ТОО "АФ Девелопмент"
290	Жолдыкулова Райхан Егубековна	04.11.1951	пп. 2) п. 1 ст. 64	05.02.2014	мать
291	Жодыкулов Альмира Алпысбаевна	14.10.1980	пп. 2) п. 1 ст. 64	05.02.2014	сестра
292	Самбаева Динара Сейтказықызы	22.06.1984	пп. 2) п. 1 ст. 64	05.02.2014	супруга
293	Жолдыкулова Амина Алмазқызы	23.01.2006	пп. 2) п. 1 ст. 64	05.02.2014	дочь
294	Жолдыкул Абулмансұр Алмазұлы	26.01.2011	пп. 2) п. 1 ст. 64	05.02.2014	сын
295	Жолдыкул Аида Алмазқызы	08.10.2013	пп. 2) п. 1 ст. 64	05.02.2014	дочь
296	Сагимбаев Азамат Махабатович	16.02.1976	подпункт 3) пункта 1 статьи 64 Закона Республики Казахстан «Об акционерных обществах»	20.08.2010г.	Директор ТОО ASTANA LOGISTICS
297	Сагимбаева Гульмира Жаксылыковна	09.02.1979	пп.2) п.1 ст.64	20.08.2010	супруга
298	Сагимбаева Назила Байжумановна	25.07.1954	пп.2) п.1 ст.64	20.08.2010	мать
299	Сагимбаев Махабат Сембекович	15.10.1954	пп.2) п.1 ст.64	20.08.2010	отец
300	Смагулова Айгеим Махабатовна	29.08.1983	пп.2) п.1 ст.64	20.08.2010	сестра
301	Коспанов Жаксылык	03.03.1943	пп.2) п.1 ст.64	20.08.2010	отец супруги
302	Коспанова Куляш Бекеновна	25.06.1948	пп.2) п.1 ст.64	20.08.2010	мать супруги
303	Коспанов Сакен Жаксылыкович	07.04.1973	пп.2) п.1 ст.64	20.08.2010	брат супруги

304	Биназарова Дана Бейбитовна	12.03.1984	подпункт 3) пункта 1 статьи 64 Закона Республики Казахстан «Об акционерных обществах»	25.10.2011г.	Член наблюдательного совета ТОО ASTANA LOGISTICS
305	Турдалина Камила Абдухаповна	24.01.1962	пп.2) п.1 ст.64	25.10.2011	мать
306	Канат Аяулы Канаткызы	03.11.1999	пп.2) п.1 ст.64	25.10.2011	сестра
307	Карсыбеков Каиржан	01.01.1948	подпункт 3) пункта 1 статьи 64 Закона Республики Казахстан «Об акционерных обществах»	23.04.2012	Председатель Правления АО "Стройпластмасс"
308	Макеева Жаксыбала	13.12.1950	пп.2) п.1 ст.64	23.04.2012	супруга
309	Алиева Бакытгуль Кайржановна	19.05.1970	пп.2) п.1 ст.64	23.04.2012	дочь
310	Карсыбеков Оразхан Каиржанович	20.03.1973	пп.2) п.1 ст.64	23.04.2012	сын
311	Карсыбек Асел Каиржановна	21.02.1981	пп.2) п.1 ст.64	23.04.2012	дочь
312	Карсыбек Куаныш Каиржанулы	17.11.1985	пп.2) п.1 ст.64	23.04.2012	сын
313	Жидкоблинова Надежда Сергеевна	02.12.1958 г.	подпункт 3) пункта 1 статьи 64 Закона Республики Казахстан «Об акционерных обществах»	25.02.2010г.	член Правления АО "Стройпластмасс"
314	Жидкоблинов Владимир Тихонович	09.08.1958	пп.2) п.1 ст.64	25.02.2010	супруг
315	Жигалюк Анастасия Владимировна	27.12.1981	пп.2) п.1 ст.64	25.02.2010	дочь
316	Жидкоблинова Олеся Владимировна	24.05.1985	пп.2) п.1 ст.64	25.02.2010	дочь
317	Чеботарева Татьяна Владимировна	24.05.1985	пп.2) п.1 ст.64	25.02.2010	дочь
318	Ципкун Иван Николаевич	19.05.1966г.	подпункт 3) пункта 1 статьи 64 Закона Республики Казахстан «Об акционерных обществах»	15.08.2013	Директор ООО "MAXMAN"
319	Андрусенко Сергей Александрович	06.08.1973	подпункт 3) пункта 1 статьи 64 Закона Республики Казахстан «Об акционерных обществах»	20.06.2011	Директор ООО "ЭлитСтройИнвест АК"
320	Андрусенко Валентина Владимировна	21.06.1977	пп.3) п.1 ст. 64	20.06.2011	супруга
321	Алишеров Казбек Аронович	12.09.1960	подпункт 3) пункта 1 статьи 64 Закона Республики Казахстан «Об акционерных обществах»	04.02.2010	Директор ТОО "Отау-К"
322	Грамс Светлана Александровна	04.06.1965	пп.2) п.1 ст. 64	04.02.2010	Супруга
323	Қырықбай Сәкен Сабырбайұлы	20.11.1980	подпункт 3) пункта 1 статьи 64 Закона РК «Об акционерных обществах»	03.05.2013г.	Член Совета директоров АО "Страховая компания "STANDARD"
324	Кирикбаева Мансия Жарыскановна	1950	пп. 2) п. 1 ст. 64	03.05.2013г.	Мать

325	Кирикбаева Сауле Сабировна	1971	пп. 2) п. 1 ст. 64	03.05.2013г.	сестра
326	Кирикбаева Зауре Сабировна	1973	пп. 2) п. 1 ст. 64	03.05.2013г.	сестра
327	Қырықбай Зарина Жұмабекқызы	1982	пп. 2) п. 1 ст. 64	03.05.2013г.	супруга
328	Сабырбай Даниал Сәкенұлы	2007	пп. 2) п. 1 ст. 64	03.05.2013г.	сын
329	Сабырбай Сұлтанали Сәкенұлы	2011	пп. 2) п. 1 ст. 64	03.05.2013г.	сын
330	Тумбай Жумабек Орманбекулы	1949	пп. 2) п. 1 ст. 64	03.05.2013г.	Отец супруги
331	Тумбаева Рабига	1955	пп. 2) п. 1 ст. 64	03.05.2013г.	Мать супруги
332	Тумбаева Сагадат Жумабековна	1976	пп. 2) п. 1 ст. 64	03.05.2013г.	Сестра супруги
333	Орманбек Дулат Жумабекулы	1987	пп. 2) п. 1 ст. 64	03.05.2013г.	Брат супруги
334	Саурамбаев Нурлан Батыргалиевич	26.06.1979	подпункт 3) пункта 1 статьи 64 Закона РК «Об акционерных обществах»	03.05.2013г.	Член Совета директоров АО "Страховая компания "STANDARD", Член Правления, Заместитель Председателя Правления АО "SAT & Company" директор RK Resources BV,
335	Тохсанбаева Лаура Сабитовна	29.03.1988	пп. 2) п. 1 ст. 64	03.05.2013г.	супруга
336	Саурамбаев Батыргалий Нусипбекович	11.10.1946	пп. 2) п. 1 ст. 64	03.05.2013г.	Отец
337	Рахимова Бахыт Аитовна	25.02.1947	пп. 2) п. 1 ст. 64	03.05.2013г.	Мать
338	Сауранбаева Жанара Батыргалиевна	25.09.1973	пп. 2) п. 1 ст. 64	03.05.2013г.	Сестра
339	Саурамбаева Асель Батыргалиевна	11.12.1976	пп. 2) п. 1 ст. 64	03.05.2013г.	Сестра
340	Тохсанбаев Сабит Алиевич	24.01.1960	пп. 2) п. 1 ст. 64	03.05.2013г.	Отец супруги
341	Маханова Ольга Аждаровна	03.03.1961	пп. 2) п. 1 ст. 64	03.05.2013г.	Мать супруги
342	Тохсанбаев Олжас Сабитович	28.07.1982	пп. 2) п. 1 ст. 64	03.05.2013г.	Брат супруги
343	Тохсанбаева Жанара Сабитовна	28.09.1990	пп. 2) п. 1 ст. 64	03.05.2013г.	Сестра супруги
344	Хайбуллин Дамир Рафаэльевич	29.04.1977	подпункт 3) пункта 1 статьи 64 Закона РК «Об акционерных обществах»	03.05.2013г.	Председатель Правления АО "Страховая компания "STANDARD"
345	Хайбуллин Рафаэль Рашитович	1948	пп. 2) п. 1 ст. 64	03.05.2013г.	отец
346	Хайбуллина Альфия Гакифовна	1950	пп. 2) п. 1 ст. 64	03.05.2013г.	мать
347	Хайбуллина Жанар Габиденовна	1976	пп. 2) п. 1 ст. 64	03.05.2013г.	жена
348	Хайбуллин Даниял Дамирович	2005	пп. 2) п. 1 ст. 64	03.05.2013г.	сын
349	Хайбуллина Даниэлла Дамировна	2007	пп. 2) п. 1 ст. 64	03.05.2013г.	дочь
350	Аманов Данияр Турсунжанович	30.01.1979 г.	подпункт 3) пункта 1 статьи 64 Закона РК «Об акционерных обществах»	30.05.2013	Член Совета директоров АО "Страховая компания "STANDARD"
351	Аманов Турсунжан Искакович	1951	подпункт 2 пункта 1 статьи 64 Закона	30.05.2013	отец Члена Совета директоров
352	Аманова Казиза Кусаиновна	1950	подпункт 2 пункта 1 статьи 64 Закона	30.05.2013	мать Члена Совета директоров
353	Аманов Ануар Турсунжанович	1973	подпункт 2 пункта 1 статьи 64 Закона	30.05.2013	брат Члена Совета директоров

354	Куанышева Ботагоз Тулегеновна	1978	подпункт 2 пункта 1 статьи 64 Закона	30.05.2013	супруга Члена Совета директоров
355	Аманов Айтуар Даниярович	2007	подпункт 2 пункта 1 статьи 64 Закона	30.05.2013	сын Члена Совета директоров
356	Аманова Аянат Данияровна	2008	подпункт 2 пункта 1 статьи 64 Закона	30.05.2013	Дочь Члена Совета директоров
357	Уралова Баян Кабидолдиновна	10.02.1973	подпункт 3) пункта 1 статьи 64 Закона РК «Об акционерных обществах»	13.06.2013	Член Правления АО "Страховая компания "STANDARD"
358	Уралов Талгат Каршигиевич	1974	подпункт 2 пункта 1 статьи 64 Закона	13.06.2013	супруг Члена Правления
359	Каршыга Ербол Талгатулы	2000	подпункт 2 пункта 1 статьи 64 Закона	13.06.2013	сын Члена Правления
360	Каршыга Асем Талгаткызы	2002	подпункт 2 пункта 1 статьи 64 Закона	13.06.2013	дочь Члена Правления
361	Бралинова Назира Исаевна	1947	подпункт 2 пункта 1 статьи 64 Закона	13.06.2013	мать Члена Правления
362	Сарткожинов Бакытжан Кабидолдинович	1975	подпункт 2 пункта 1 статьи 64 Закона	13.06.2013	брат Члена Правления
363	Сарткожинов Данияр Кабидолдинович	1977	подпункт 2 пункта 1 статьи 64 Закона	13.06.2013	брат Члена Правления
364	Сарткожинова Жулдыз Кабидолдиновна	1980	подпункт 2 пункта 1 статьи 64 Закона	13.06.2013	Сестра Члена Правления
365	Сатова Сабина Мухамбетовна	03.10.1976	подпункт 3) пункта 1 статьи 64 Закона РК «Об акционерных обществах»	03.10.2013	Член Правления АО "Страховая компания "STANDARD"
366	Рахманкулов Самат Толеугалиевич	1974	подпункт 2 пункта 1 статьи 64 Закона	03.10.2013	супруг Члена Правления
367	Рахманкулова Алуа Саматовна	2004	подпункт 2 пункта 1 статьи 64 Закона	03.10.2013	дочь Члена Правления
368	Рахманкулова Аяжан Саматовна	2010	подпункт 2 пункта 1 статьи 64 Закона	03.10.2013	дочь Члена Правления
369	Сатов Мухамбет Жунисбаевич	1951	подпункт 2 пункта 1 статьи 64 Закона	03.10.2013	отец Члена Правления
370	Сатова Раушан Хамитовна	1950	подпункт 2 пункта 1 статьи 64 Закона	03.10.2013	мать Члена Правления
371	Сатов Ержан Мухамбетович	1978	подпункт 2 пункта 1 статьи 64 Закона	03.10.2013	брат Члена Правления
372	Мадеева Мадина Мухамбетовна	1984	подпункт 2 пункта 1 статьи 64 Закона	03.10.2013	сестра Члена Правления
373	Рахманкулов Толеугали Ашимович	1947	подпункт 2 пункта 1 статьи 64 Закона	03.10.2013	отец мужа Члена Правления
374	Рахманкулова Фариля Асылбековна	1951	подпункт 2 пункта 1 статьи 64 Закона	03.10.2013	мать мужа Члена Правления
375	Рахманкулов Даулет Толеугалиевич	1979	подпункт 2 пункта 1 статьи 64 Закона	03.10.2013	брат мужа Члена Правления
376	Сарткожинова Жулдыз Кабидолдиновна	1980	подпункт 3) пункта 1 статьи 64 Закона РК «Об акционерных обществах»	04.02.2014	Член Правления АО "Страховая компания "STANDARD"

377	Бралинова Назира Исаевна	1947	подпункт 2 пункта 1 статьи 64 Закона	04.02.2014	мать Члена Правления
378	Сарткожинов Бакытжан Кабидолдинович	1975	подпункт 2 пункта 1 статьи 64 Закона	04.02.2014	брат Члена Правления
379	Сарткожинов Данияр Кабидолдинович	1977	подпункт 2 пункта 1 статьи 64 Закона	04.02.2014	брат Члена Правления
380	Баян Жулдыз Кабидолдиновна	1980	подпункт 2 пункта 1 статьи 64 Закона	04.02.2014	Сестра Члена Правления
381	Сарткожинов Дулат Кабидолдинович	1982	подпункт 2 пункта 1 статьи 64 Закона	04.02.2014	брат Члена Правления
382	Сагитова Румия Шафхатовна	30.09.1978 г.	подпункт 3) пункта 1 статьи 64 Закона РК «Об акционерных обществах»	03.05.2013г.	Член Правления, Заместитель председателя правления по финансам и инвестициям АО «SAT&Company», член Ревизионной комиссии ТОО "KLPE" (КейЭлПиИ)
383	Сагитов Шафхат Заирович	01.01.1955 г.р.	подпункт 2 пункта 1 статьи 64 Закона	03.05.2013г.	
384	Сагитова Дания Шафхатовна	14.01.1955 г.р.	подпункт 2 пункта 1 статьи 64 Закона	03.05.2013г.	
385	Сагитов Ренат Шафхатович	03.05.1982 г.р.	подпункт 2 пункта 1 статьи 64 Закона	03.05.2013г.	
386	Мусинов Роллан Даниялович	13.07.1979 г.	подпункт 3) пункта 1 статьи 64 Закона РК «Об акционерных обществах»	03.05.2013г.	крупный акционер, Председатель Правления, Член Совета директоров АО «SAT&Company», Член Совета Директоров Jinsheng SAT (Tianjin) Commercial and Trading Co., Ltd,ShalkiyaZinc N.V., член Правления SAT Ferro Limited, член Наблюдательного совета ТОО "ТМЗ", директор AVANTEGUARD SERVICES LIMITED, Председатель Совета директоров АО «SAT & Co HOLDING ANONIM SIRKETI» («CAT & КО Холдинг Аноним Ширкети»), Председатель Наблюдательного совета ТОО "SAT Logistic Group"
387	Мусинова Нурифат Фаизовна	20.05.1952 г.	подпункт 2 пункта 1 статьи 64 Закона	03.05.2013г.	
388	Мусинова Маржан Данияловна	01.10.1983 г.	подпункт 2 пункта 1 статьи 64 Закона	03.05.2013г.	
389	Абишева Назгуль Талгатбековна	18.01.1984 г.	подпункт 2 пункта 1 статьи 64 Закона	03.05.2013г.	
390	Абишев Талгатбек Абишевич	10.01.1957 г.	подпункт 2 пункта 1 статьи 64 Закона	03.05.2013г.	

391	Абишева Гибадат Бекетаевна	04.01.1957 г.	подпункт 2 пункта 1 статьи 64 Закона	03.05.2013г.	
392	Абишев Дулатбек Талгатбекович	06.04.1982 г.	подпункт 2 пункта 1 статьи 64 Закона	03.05.2013г.	
393	Абишева Гульнур Талгатбековна	27.02.1986 г.	подпункт 2 пункта 1 статьи 64 Закона	03.05.2013г.	
394	Абишева Улпан Талгатбековна	12.04.1992 г.	подпункт 2 пункта 1 статьи 64 Закона	03.05.2013г.	
395	Айтбай Қайрат Орынбайұлы	24.12.1966г.	подпункт 3) пункта 1 статьи 64 Закона РК «Об акционерных обществах»	03.05.2013г.	Член Правления, Заместитель Председателя Правления АО "SAT & Company"
396	Айтбаев Орынбай	01.07.1935г	подпункт 2 пункта 1 статьи 64 Закона	03.05.2013г.	
397	Айтбаева Шынар	12.05.1933г	подпункт 2 пункта 1 статьи 64 Закона	03.05.2013г.	
398	Айтбаев Кошкарбай	28.09.1957г	подпункт 2 пункта 1 статьи 64 Закона	03.05.2013г.	
399	Айткожаева Айсулу	09.11.1961г	подпункт 2 пункта 1 статьи 64 Закона	03.05.2013г.	
400	Баймагамбетова Нурсулу	29.03.1963г	подпункт 2 пункта 1 статьи 64 Закона	03.05.2013г.	
401	Айтбаева Жансулу	09.03.1965г	подпункт 2 пункта 1 статьи 64 Закона	03.05.2013г.	
402	Айтбаева Зауреш	12.06.1970г	подпункт 2 пункта 1 статьи 64 Закона	03.05.2013г.	
403	Куатова Гульнар Адиловна	30.07.1966г	подпункт 2 пункта 1 статьи 64 Закона	03.05.2013г.	
404	Жораева Гулзагипа	08.03.1929г	подпункт 2 пункта 1 статьи 64 Закона	03.05.2013г.	
405	Куатова Назипа Адиловна	19.11.1946г	подпункт 2 пункта 1 статьи 64 Закона	03.05.2013г.	
406	Адилова Гулзипа Адиловна	05.12.1949г	подпункт 2 пункта 1 статьи 64 Закона	03.05.2013г.	
407	Куатова Нагима Адиловна	10.07.1957г	подпункт 2 пункта 1 статьи 64 Закона	03.05.2013г.	
408	Адилов Бахытжан Адилович	28.11.1959г	подпункт 2 пункта 1 статьи 64 Закона	03.05.2013г.	
409	Куатова Нурзипа Адиловна	18.02.1962г	подпункт 2 пункта 1 статьи 64 Закона	03.05.2013г.	
410	Адилова Роза Адиловна	21.03.1964г	подпункт 2 пункта 1 статьи 64 Закона	03.05.2013г.	

411	Рахматулаев Аблимит Абдурашитович	28.08.1979 г.	подпункт 3) пункта 1 статьи 64 Закона РК «Об акционерных обществах»	03.05.2013г.	Член Правления, Заместитель председателя правления по юридическим вопросам АО «SAT&Company», Член Совета директоров Jinchend SAT (Tianjin) Commercial&Trade Co., Ltd , Член Совета директоров в компаниях: Taonan City Jinsheng Metallurgical Products Co.Ltd., Ulanhot Jinyuanda Heavy Chemical Industry Co.Ltd., Baicheng Jinsheng Nickel Industry Co. Ltd., Член Наблюдательного Совета ТОО "KLPE" (КейЭлПиИ), Председатель Совета директоров АО "КАЗГЕОКОСМОС"
412	Рахматулаев Абдурашит Сайдуллаевич	02.01.1950 г.	подпункт 2 пункта 1 статьи 64 Закона	03.05.2013г.	
413	Рахматулаева Марьям Абдуллаевна	28.05.1955 г.	подпункт 2 пункта 1 статьи 64 Закона	03.05.2013г.	
414	Рахматулаев Руслан Абдурашитович	15.08.1976 г.	подпункт 2 пункта 1 статьи 64 Закона	03.05.2013г.	
415	Рахматулаев Дилмурат Абдурашитович	30.12.1983 г.	подпункт 2 пункта 1 статьи 64 Закона	03.05.2013г.	
416	Токтыбаев Нурман	28.09.1953 г.	подпункт 2 пункта 1 статьи 64 Закона	03.05.2013г.	
417	Джакупова Нуржамал Нургалиевна	14.01.1952 г	подпункт 2 пункта 1 статьи 64 Закона	03.05.2013г.	
418	Нурманулы Нурлан	02.09.1982 г.	подпункт 2 пункта 1 статьи 64 Закона	03.05.2013г.	
419	Рахматулаева Нурия Нурмановна	28.07.1981 г.	подпункт 2 пункта 1 статьи 64 Закона	03.05.2013г.	
420	Садыков Абай Шынжырбекович		подпункт 3) пункта 1 статьи 64	17.03.2014г.	Генеральный директор ТОО "ДК-Инвестмент"
421	Жаксылык Ербол Намазбекулы	06.12.1979г.	подпункт 9 пункта 1 статьи 64	17.03.2014г.	учредитель ТОО "ДК-Инвестмент"
422	Ибрагимулы Болат	28.08.1983г.	подпункт 3) пункта 1 статьи 64 Закона РК «Об акционерных обществах»	01.10.2012г.	Член Правления, Заместитель Председателя Правления АО "SAT & Company", Член Правления в компаниях: Jinchend SAT (Tianjin) Commercial&Trade Co., Ltd , Taonan City Jinsheng Metallurgical Products Co.Ltd., Ulanhot Jinyuanda Heavy Chemical Industry Co.Ltd., Baicheng Jinsheng

					Nickel Industry Co. Ltd.
423	Туктибаев Ибрагим Туктибаевич	10.04.1949г.	подпункт 2 пункта 1 статьи 64 Закона	01.10.2012г.	отец
424	Нурбекова Гульзифа Оразымбековна	14.08.1950г.	подпункт 2 пункта 1 статьи 64 Закона	01.10.2012г.	мать
425	Тауфикова Алия Ибрагимовна	27.02.1981г.	подпункт 2 пункта 1 статьи 64 Закона	01.10.2012г.	сестра
426	Туктибаева Асель Ибрагимовна	06.09.1976г.	подпункт 2 пункта 1 статьи 64 Закона	01.10.2012г.	сестра
427	Ахметхан Асель Ериковна	24.12.1987г.	подпункт 2 пункта 1 статьи 64 Закона	01.10.2012г.	супруга
428	Султанкулов Ерик Ахметжанович	23.04.1966г.	подпункт 2 пункта 1 статьи 64 Закона	01.10.2012г.	отец супруги
429	Султанкулова Жанат Раимбековна	20.03.1968г.	подпункт 2 пункта 1 статьи 64 Закона	01.10.2012г.	мать супруги
430	Султанкулова Асият Ериковна	01.10.1989г.	подпункт 2 пункта 1 статьи 64 Закона	01.10.2012г.	сестра супруги
431	Султанкулова Улжан Ериковна	05.05.1995г.	подпункт 2 пункта 1 статьи 64 Закона	01.10.2012г.	сестра супруги
432	Садуов Еркын Русланович	06.05.1975г.	подпункт 9 пункта 1 статьи 64	01.01.2014г.	учредитель ТОО "Ультра Комфорт"
433	Ни Екатерина Сергевна	09.04.1989г.	подпункт 9 пункта 1 статьи 64	01.01.2014г.	учредитель ТОО "Ультра Комфорт"
434	Тяттэ Эдуард Геннадьевич	31.05.1976г.	подпункт 9 пункта 1 статьи 64	01.01.2014г.	учредитель ТОО "Ультра Комфорт"
435	Кенжебаева Асель Муратовна	15.01.1979г.	подпункт 9 пункта 1 статьи 64	01.01.2014г.	учредитель ТОО "Ультра Комфорт"
436	Kang Jong-Seon	01.05.1974 г.	подпункт 3) пункта 1 статьи 64 Закона РК «Об акционерных обществах»	03.05.2013г.	Генеральный директор Jinsheng SAT (Tianjin) Commercial&Trade Co., Ltd
437	Куанбай Алькен	14.12.1979	подпункт 3) пункта 1 статьи 64 Закона РК «Об акционерных обществах»	03.05.2013г.	Генеральный директор АО «Шалкия цинк ЛТД» , ShalkiyaZinc N.V.
438	Салыкбаев Ренат Кайратович	14.09.1981 г.	подпункт 3) пункта 1 статьи 64 Закона РК «Об акционерных обществах»	04.07.2011 г.	член Совета директоров АО «Шалкия цинк ЛТД», ShalkiyaZinc N.V.
439	Абдуов Нурлан Канатович	03.02.1977г.	подпункт 3) пункта 1 статьи 64 Закона РК «Об акционерных обществах»	03.05.2013г.	Директор Novatus Holding PTE.LTD
440	Томас Хаеуслер		подпункт 3) пункта 1 статьи 64 Закона РК «Об акционерных обществах»	03.05.2013г.	Директор Novatus Holding PTE.LTD

441	Ажигалиев Азат Маратович	09.11.1970г.	подпункт 3) пункта 1 статьи 64 Закона РК «Об акционерных обществах»	01.01.2014г.	Учредитель, Генеральный директор ТОО "Ультра Комфорт"
442	Наслузов Денис Геннадьевич		подпункт 3) пункта 1 статьи 64 Закона РК «Об акционерных обществах»		Генеральный директор ТОО "SDB Group"
443	Ракишев Кеңес Хамитұлы	14.07.1979 г.	подпункт 1) пункта 1 статьи 64 Закона Республики Казахстан «Об акционерных обществах»	03.05.2013г.	Председатель Совета директоров АО «SAT&Company», Член Совета Директоров Jinsheng SAT (Tianjin) Commercial and Trading Co.,Ltd, Baicheng Jinsheng Nickel Industry Co.,Ltd, Taonan City Jinsheng Metallurgical Products Co.,LTd, Ulanhot Jinyuanda Heavy Chemical Industry Co.,Ltd., Председатель Совета директоров ShalkiyaZinc N.V., SAT Ferro Limited, Неисполнительный директор/Председатель Правления SAT & Co Netherlands N.V., акционер NOVATUS HOLDING PTE. LTD, директор AVANTEGUARD SERVICES LIMITED, Крупный акционер АО "Страховая компания "STANDARD", Крупный акционер АО "Банк "Астана-финанс", акционер, член Совета директоров Компании CAML KAZAKHSTAN B.V. с 09.12.2013г., акционер АО "Шалкия Цинк" с 07.11.2013 г. по 25.06.2014г., акционер RK Resources BV, учредитель ТОО «HQ Rubber production and distribution», ТОО "Ультра Комфорт", ТОО "SDB Group", ТОО "AISAT GROUP (Asian Innovative Solutions and Technologies)", учредитель ТОО "ДК-ИНВЕСТМЕНТ", акционер, Председатель Совета директоров АО "БТА Банк", учредитель ТОО "Novacom Corporation", учредитель Общественного

					объединения "Федерация "Тазы-Төбет-Алабай", Директор Республиканского общественного объединения "Федерация дзюдо"
444	Ракишева Балжан Альдигожаевна	26.02.1952 г.	пп. 2) п. 1 ст. 64	03.05.2013г.	мать
445	Ракишева Ляззат Хамитовна	14.01.1975 г.	пп. 2) п. 1 ст. 64	03.05.2013г.	сестра
446	Ракишев Нурсултан Хамитович	06.09.1984 г.	пп. 2) п. 1 ст. 64	03.05.2013г.	брат
447	Тасмагамбетов Имангали Нургалиевич	09.12.1956 г.	пп. 2) п. 1 ст. 64	03.05.2013г.	отец супруги
448	Беккулова Клара Даумовна	19.11.1957 г.	пп. 2) п. 1 ст. 64	03.05.2013г.	мать супруги
449	Тасмагамбетова Софья Имангалиевна	02.02.1983 г.	пп. 2) п. 1 ст. 64	03.05.2013г.	сестра супруги
450	Нургали Нурсултан Имангалиулы	09.02.1994 г.	пп. 2) п. 1 ст. 64	03.05.2013г.	брат супруги
451	Тасмагамбетова Асель Имангалиевна	27.10.1979 г.	пп. 2) п. 1 ст. 64	03.05.2013г.	супруга
452	Тохтаров Олжас Танирбергенович	24.07.1980 г.	подпункт 1) пункта 1 статьи 64 Закона Республики Казахстан «Об акционерных обществах»	03.05.2013г.	Директор в составе Правления SAT Ferro Limited, неисполнительный директор в составе Правления SAT & Co Netherlands N.V., крупный акционер, Председатель Совета директоров АО "Банк "Астана-финанс", акционер RK Resources BV
453	Тохтаров Танирберген Токтарович	31.01.1952 г.	пп. 2) п. 1 ст. 64	03.05.2013г.	отец
454	Шакенова Назгуль Танирбергеновна	09.02.1973 г.	пп. 2) п. 1 ст. 64	03.05.2013г.	сестра
455	Альжанова Шынар Танирбергеновна	27.05.1974 г.	пп. 2) п. 1 ст. 64	03.05.2013г.	сестра

456	Тохтарова Никара Айнамовна	27.02.1982 г.	пп. 2) п. 1 ст. 64	03.05.2013г.	супруга
457	Асылбекова Майра Айнамовна	15.04.1985 г.	пп. 2) п. 1 ст. 64	03.05.2013г.	сестра супруги
458	Асылбекова Учан	15.07.1950 г.	пп. 2) п. 1 ст. 64	03.05.2013г.	мать супруги
459	Медеушеева Долорес Таировна	13.04.1966г.	подпункт 3 пункта 1 статьи 64 Закона	31.03.2014г.	Председатель Правления АО "ЕНПФ"
460	Ерденаев Руслан Серикович	16.10.1977г.	подпункт 3 пункта 1 статьи 64 Закона	31.03.2014г.	Заместитель Председателя правления АО "ЕНПФ"
461	Кабденов Талап Кабденович	15.05.1945г.	подпункт 3 пункта 1 статьи 64 Закона	31.03.2014г.	директор Департамента документационного обеспечения и управления региональной сетью АО "ЕНПФ"
462	Галиева Дина Тулеубековна	нет данных	подпункт 3 пункта 1 статьи 64 Закона	31.03.2014г.	Председатель Совета директоров АО "ЕНПФ"
463	Козжанова Майраш Сапарбековна	нет данных	подпункт 3 пункта 1 статьи 64 Закона	31.03.2014г.	член Совета директоров АО "ЕНПФ"
464	Колдасов Ержан Тасболатович	нет данных	подпункт 3 пункта 1 статьи 64 Закона	31.03.2014г.	член Совета директоров АО "ЕНПФ"
465	Куандыков Болатбек Баянович	нет данных	подпункт 3 пункта 1 статьи 64 Закона	31.03.2014г.	член Совета директоров АО "ЕНПФ"
466	Утепов Эдуард Карлович	нет данных	подпункт 3 пункта 1 статьи 64 Закона	31.03.2014г.	член Совета директоров АО "ЕНПФ"
467	Кожиахметов Ержан Закарьянович	01.10.1988г.	подпункт 3) пункта 1 статьи 64	29.07.2013г.	Генеральный директор ТОО «СФК «KOR-INVEST»
468	Жусупова Нина Ароновна	03.01.1962	пп.3 п.1 ст.64	14.02.2014	Член Совета директоров АО "БТА Банк" , член Совета директоров, Председатель Правления АО "Казкоммерцбанк"
469	Жусупов Арон Жусупович	10.10.1929	пп.2 п.1 ст.64	14.02.2014	отец
470	Игнатьева Любовь Ивановна	20.01.1931	пп.2 п.1 ст.64	14.02.2014	мать
471	Имамбаева Райхан Газизовна	14.06.1971	пп.3 п.1 ст.64	14.02.2014	Член Совета директоров АО "БТА Банк"
472	Имамбаева Кумс	10.03.1947	пп.2 п.1 ст.64	14.02.2014	мать
473	Имамбаев Жамбулат Газизович	05.03.1965	пп.2 п.1 ст.64	14.02.2014	брат
474	Имамбаева Гульсара Газизовна	31.08.1967	пп.2 п.1 ст.64	14.02.2014	сестра
475	Дамитов Кадыржан Кабдошевич	16.12.1959	пп.3 п.1 ст.64	14.02.2014	Член Совета директоров АО "БТА Банк"
476	Дамитова Тыным Сейдахметовна	09.01.1962	пп.2 п.1 ст.64	14.02.2014	супруга
477	Дамитов Базар Кабдошевич	17.03.1944	пп.2 п.1 ст.64	14.02.2014	брат
478	Дамитова Майра Кабдошевна	15.06.1946	пп.2 п.1 ст.64	14.02.2014	сестра
479	Дамитов Бакытжан Кабдошевич	08.09.1949	пп.2 п.1 ст.64	14.02.2014	брат
480	Дамитов Сайранбек Кабдошевич	17.06.1951	пп.2 п.1 ст.64	14.02.2014	брат
481	Батырханова Мамила Батырхановна	07.10.1927	пп.2 п.1 ст.64	14.02.2014	мать супруги
482	Калмаганбетова Бибигуль Сейдахметовна	15.02.1953	пп.2 п.1 ст.64	14.02.2014	сестра супруги

483	Бейсембаева Роза Сейдахметовна	15.05.1955	пп.2 п.1 ст.64	14.02.2014	сестра супруги
484	Алмагамбетова Саулет Сейдахметовна	30.11.1958	пп.2 п.1 ст.64	14.02.2014	сестра супруги
485	Ауэзов Магжан Муратович	28.11.1975	пп.3 п.1 ст.64	26.02.2014	Председатель Правления АО "БТА Банк", член Правления АО "Казкоммерцбанк"
486	Ауэзова Багдана	06.08.1987	пп.2 п.1 ст.64	26.02.2014	супруга
487	Нуркеева Зауреш Сагиевна	08.06.1945	пп.2 п.1 ст.64	26.02.2014	мать
488	Ауэзов Мурат Мухтарович	01.01.1943	пп.2 п.1 ст.64	26.02.2014	отец
489	Ауэзова Зифа-Алуа Муратовна	21.03.1966	пп.2 п.1 ст.64	26.02.2014	сестра
490	Нуркеева Аимкуль Дильмухамедовна	08.03.1918	пп.2 п.1 ст.64	26.02.2014	бабушка
491	Оспанулы Кайрат	15.11.1960	пп.2 п.1 ст.64	26.02.2014	отец супруги
492	Абирова Назия Шотбаевна	15.07.1961	пп.2 п.1 ст.64	26.02.2014	мать супруги
493	Кайраткызы Дария	22.05.1986	пп.2 п.1 ст.64	26.02.2014	сестра супруги
494	Кайраткызы Меруерт	24.02.1992	пп.2 п.1 ст.64	26.02.2014	сестра супруги
495	Саурбек Жанибек	16.06.1977	пп.3 п.1 ст.64	14.02.2014	Заместитель Председателя Правления АО "БТА Банк"
496	Саурбек Светлана Алимовна	03.01.1978	пп.2 п.1 ст.64	14.02.2014	супруга
497	Рузуддинов Саурбек	11.05.1947	пп.2 п.1 ст.64	14.02.2014	отец
498	Курманаева Зауре Абдуллаевна	06.11.1947	пп.2 п.1 ст.64	14.02.2014	мать
499	Ахметкалиева Жулдыз Сериккалиевна	01.01.1976	пп.3 п.1 ст.64	14.02.2014	Управляющий директор, Член Правления АО "БТА Банк"
500	Ахметкалиев Сериккали Адильбекович	29.02.1952	пп.2 п.1 ст.64	14.02.2014	отец
501	Ахметкалиева Роза Еркешовна	29.07.1953	пп.2 п.1 ст.64	14.02.2014	мать
502	Жакулова Карлыгаш Сериккалиевна	24.07.1973	пп.2 п.1 ст.64	14.02.2014	сестра
503	Адильбеков Толеген Сериккалиевич	15.05.1990	пп.2 п.1 ст.64	14.02.2014	брат
504	Мимикенов Кайржан Махмедович	29.06.1979	пп.3 п.1 ст.64	02.07.2014	Управляющий директор, Член Правления АО "БТА Банк", Управляющий директор, член Правления АО "Казкоммерцбанк", Председатель Совета директоров АО "Страховая компания "STANDARD"
505	Мимикенов Махмет Дуненбаевич	05.02.1955	пп.2 п.1 ст.64	02.07.2014	отец
506	Мимикенова Балжан Сабитовна	22.10.1954	пп.2 п.1 ст.64	02.07.2014	мать
507	Мимикенова Асемгуль Махмедовна	07.06.1983	пп.2 п.1 ст.64	02.07.2014	сестра
508	Омарова Жазира Жуманкызы	11.09.1979	пп.2 п.1 ст.64	02.07.2014	супруга
509	Мекебаева Турсункуль Назимбековна	19.04.1957	пп.2 п.1 ст.64	02.07.2014	мать супруги
510	Омар Ахан Жумаканулы	04.05.1990	пп.2 п.1 ст.64	02.07.2014	брат супруги
511	Сыдыков Турар	26.12.1991	пп.2 п.1 ст.64	02.07.2014	брат супруги

512	Набиев Аскарбек Рамазанулы	23.10.1974	пп.3 п.1 ст.64	02.07.2014	Управляющий директор, Член Правления АО "БТА Банк", Управляющий директор, член Правления АО "Казкоммерцбанк"
513	Набиева Баян	05.12.1951	пп.2 п.1 ст.64	02.07.2014	мать
514	Набиева Жанар Жанибековна	02.08.1981	пп.2 п.1 ст.64	02.07.2014	супруга
515	Темешева Алмагуль Рамазановна	11.12.1976	пп.2 п.1 ст.64	02.07.2014	сестра
516	Набиев Асылбек Рамазанович	22.08.1980	пп.2 п.1 ст.64	02.07.2014	брат
517	Ботбаев Жанибек Муслимович	19.12.1956	пп.2 п.1 ст.64	02.07.2014	отец супруги
518	Ботбаева Зауре Аруновна	28.01.1955	пп.2 п.1 ст.64	02.07.2014	мать супруги
519	Ботбаев Жандос Жанибекович	18.09.1986	пп.2 п.1 ст.64	02.07.2014	брат супруги
520	Романюк Виктор Федорович	21.04.1979	пп.3 п.1 ст.64	14.02.2014	Управляющий директор, Член Правления АО "БТА Банк"
521	Романюк Виктория Степановна	02.12.1958	пп.2 п.1 ст.64	14.02.2014	мать
522	Романюк Федор Владимирович	23.04.1954	пп.2 п.1 ст.64	14.02.2014	отец
523	Романюк Мария Федоровна	17.07.1932	пп.2 п.1 ст.64	14.02.2014	бабушка
524	Молчанова Елена Геннадьевна	28.09.1964	пп.3 п.1 ст.64	14.02.2014	Управляющий директор, Член Правления АО "БТА Банк"
525	Молчанова Антонина Федоровна	24.12.1943	пп.2 п.1 ст.64	14.02.2014	мать
526	Алиев Руслан Магомедович	18.02.1993	пп.2 п.1 ст.64	14.02.2014	сын
527	Кочеткова Лилиана Геннадьевна	06.10.1967	пп.2 п.1 ст.64	14.02.2014	сестра
528	Сатиева Ляззат Адыловна	11.12.1978	пп.3 п.1 ст.64	20.05.2014	Управляющий директор, Член Правления АО "БТА Банк"
529	Сатиев Арман Шагазадович	31.08.1979	пп.2 п.1 ст.64	20.05.2014	супруг
530	Соспанова Рысжан Шалабаевна	16.10.1947	пп.2 п.1 ст.64	20.05.2014	мать
531	Сатиева Камилла Арамовна	07.05.2004	пп.2 п.1 ст.64	20.05.2014	дочь
532	Сатиева Аяла Арамовна	09.07.2010	пп.2 п.1 ст.64	20.05.2014	дочь
533	Жапарова Айгерым Кайргельдиновна	01.08.1978	пп.3 п.1 ст.64	22.05.2014	Управляющий директор, Член Правления АО "БТА Банк"
534	Жапарова Кульжан Ануаровна	02.03.1953	пп.2 п.1 ст.64	22.05.2014	мать
535	Сейтканов Жанат Сабриденович	27.09.1977	пп.2 п.1 ст.64	22.05.2014	супруг
536	Жунусова Айгуль Каиргельдиновна	24.03.1976	пп.2 п.1 ст.64	22.05.2014	сестра
537	Жунусова (Шукетаева) Забидаш Смагуловна	05.06.1930	пп.2 п.1 ст.64	22.05.2014	бабушка
538	Сейтканов Сабриден	02.01.1948	пп.2 п.1 ст.64	22.05.2014	отец супруга
539	Сейтканова Салима Талгатовна	09.01.1955	пп.2 п.1 ст.64	22.05.2014	мать супруга
540	Сейтканова Алия Сабриденовна	26.08.1983	пп.2 п.1 ст.64	22.05.2014	сестра супруга
541	Леймоева Зейнап Хаджи-Муратовна	15.02.1983	пп.3 п.1 ст.64	23.05.2014	Директор ТОО Новаком Корпорейшн

542	Альмагамбетов Ануар Маратович	19.08.1988	пп.9 п.1 ст.64	01.03.2014	Крупный участник (13% уставного капитала) ТОО "AISAT Group", в котором у Ракишева К.Х. (КУБ) 25 %
543	Имангалиев Дастан Серикханович	05.11.1983	пп.9 п.1 ст.64	01.03.2014	Крупный участник (10% уставного капитала) ТОО "AISAT Group", в котором у Ракишева К.Х. (КУБ) 25 %
544	Джиенбаев Нурсултан Ринатович	06.10.1981	пп.9 п.1 ст.64, пп.3 п.1 ст.64	01.03.2014	Крупный участник (23% уставного капитала) ТОО "AISAT Group", в котором у Ракишева К.Х. (КУБ) 25 %, директор ТОО "AISAT Group"
545	Усманов Ахмед Кемальевич	25.05.1982	пп.9 п.1 ст.64	01.03.2014	Крупный участник (23% уставного капитала) ТОО "AISAT Group", в котором у Ракишева К.Х. (КУБ) 25 %
546	Субханбердин Нуржан Салькенович	29.11.1964	пп.3 п.1 ст.64 пп.9 п.1 ст.64	30.06.2014	Председатель Совета директоров АО "Казкоммерцбанк", крупный акционер АО "Казкоммерцбанк" (46,18%)
547	Субханбердина Капуза Сейдахметовна	27.11.2023	пп.2 п.1 ст.64	30.06.2014	мать
548	Субханбердин Амир Салькенович	12.04.1946	пп.2 п.1 ст.64	30.06.2014	брат
549	Субханбердина Алия Салькеновна	12.03.1950	пп.2 п.1 ст.64	30.06.2014	сестра
550	Рябченко Жанна Салькеновна	28.01.1948	пп.2 п.1 ст.64	30.06.2014	сестра
551	Субханбердин Оскар Нуржанович	10.05.1993	пп.2 п.1 ст.64	30.06.2014	сын
552	Субханбердина Жанар Ержановна	07.10.1975	пп.2 п.1 ст.64	30.06.2014	супруга
553	Бейсекенова Айман Канапьяновна	05.03.1951	пп.2 п.1 ст.64	30.06.2014	мать супруги
554	Абишев Ержан Абишевич	07.07.1951	пп.2 п.1 ст.64	30.06.2014	отец супруги
555	Абишев Муслим Ержанович	15.01.1983	пп.2 п.1 ст.64	30.06.2014	брат супруги
556	Ержанов Мухтар Салтаевич	18.04.1950	пп.3 п.1 ст.64	30.06.2014	Член Совета директоров АО "Казкоммерцбанк"
557	Ержанова Сагила Жумабаевна	15.06.1948	пп.2 п.1 ст.64	30.06.2014	супруга
558	Ержанова Сауле Мухтаровна	03.03.1973	пп.2 п.1 ст.64	30.06.2014	дочь
559	Ержанова Алма Мухтаровна	25.06.1975	пп.2 п.1 ст.64	30.06.2014	дочь
560	Аршаг Патрик Восгиморукиан	1973	пп.3 п.1 ст.64	30.06.2014	Член Совета директоров АО "Казкоммерцбанк"
561	Восгиморукиан Лидия	07.04.1973	пп.2 п.1 ст.64	30.06.2014	супруга
562	Восгиморукиан Виржиния Мари	12.08.1970	пп.2 п.1 ст.64	30.06.2014	сестра
563	Восгиморукиан Рупен Пежо	16.10.1943	пп.2 п.1 ст.64	30.06.2014	отец
564	Восгиморукиан Люсин Светлана	10.09.1945	пп.2 п.1 ст.64	30.06.2014	мать
565	Бабаев Ариф Шавердиевич	18.06.1983	пп.3 п.1 ст.64	30.06.2014	Управляющий директор. Члена Правления АО "Казкоммерцбанк"

566	Гасанова Тамила Гусейновна	14.12.1955	пп.2 п.1 ст.64	30.06.2014	мать
567	Бабаев Шаверди Агададаш	22.11.1959	пп.2 п.1 ст.64	30.06.2014	отец
568	Якушев Александр Васильевич	31.05.1958	пп.3 п.1 ст.64	30.06.2014	Управляющий директор. Члена Правления АО "Казкоммерцбанк"
569	Потороко Наталия Станиславовна	18.01.1971	пп.2 п.1 ст.64	30.06.2014	супруга
570	Якушева Вера Дмитриевна	16.09.1931	пп.2 п.1 ст.64	30.06.2014	мать
571	Якушева Мария Александровна	03.03.1979	пп.2 п.1 ст.64	30.06.2014	дочь
572	Потороко Галина Власовна	12.07.1945	пп.2 п.1 ст.64	30.06.2014	мать супруги
573	Фомченко Юлия Станиславовна	12.06.1976	пп.2 п.1 ст.64	30.06.2014	сестра супруги
574	Зубкова Татьяна Васильевна	нет данных	пп.2 п.1 ст.64	30.06.2014	сестра
575	Апсенбетов Бейбит Турсынбекович	03.11.1966	пп.3 п.1 ст.64	30.06.2014	Управляющий директор. Члена Правления АО "Казкоммерцбанк"
576	Апсенбетова Аманкуль	10.10.1942	пп.2 п.1 ст.64	30.06.2014	мать
577	Апсенбетова Гульнара Турсынбековна	19.11.1964	пп.2 п.1 ст.64	30.06.2014	сестра
578	Апсенбетов Сабит Турсынбекович	28.03.1969	пп.2 п.1 ст.64	30.06.2014	брат
579	Апсенбетов Бахыт Турсынбекович	25.11.1970	пп.2 п.1 ст.64	30.06.2014	брат
580	Балтабаева Дина Бурсынбековна	29.11.1978	пп.2 п.1 ст.64	30.06.2014	сестра
581	Апсенбетова Галия Бейбитовна	16.08.1993	пп.2 п.1 ст.64	30.06.2014	дочь
582	Апсенбетова Ляззат Амангалиевна	20.04.1967	пп.2 п.1 ст.64	30.06.2014	супруга
583	Исмукашева Цеткин Исеновна	15.01.1942	пп.2 п.1 ст.64	30.06.2014	мать супруги
584	Артыков Амангали Ажмуканович	27.09.1937	пп.2 п.1 ст.64	30.06.2014	отец супруги
585	Артыкова Бахтыгуль Амангалиевна	01.09.1965	пп.2 п.1 ст.64	30.06.2014	сестра супруги
586	Артыков Талгат Амангалиевич	28.09.1970	пп.2 п.1 ст.64	30.06.2014	брат супруги
587	Набиров Рустам Азизович	11.11.1970	пп.3 п.1 ст.64	30.06.2014	Управляющий директор. Члена Правления АО "Казкоммерцбанк"
588	Набиров Азиз Садыкджанович	23.12.1940	пп.2 п.1 ст.64	14.02.2014	отец
589	Набирова Рана Ашировна	22.12.1947	пп.2 п.1 ст.64	14.02.2014	мать
590	Набирова Зухра Илалдиновна	02.10.1976	пп.2 п.1 ст.64	14.02.2014	супруга
591	Набирова Диляра Азизовна	21.05.1973	пп.2 п.1 ст.64	14.02.2014	сестра
592	Сыдыкова Ширинагча Имаровна	05.11.1954	пп.2 п.1 ст.64	14.02.2014	мать супруги
593	Сыдыков Илалдин Нурмухамедович	20.01.1950	пп.2 п.1 ст.64	14.02.2014	отец супруги
594	Сыдыков Дильшат Илалдинович	14.06.1980	пп.2 п.1 ст.64	14.02.2014	брат супруги
595	Илалдин-Ахматова Зайнурам Илалдин кызы	19.04.1985	пп.2 п.1 ст.64	14.02.2014	сестра супруги
596	Батырбеков Адиль Умирбаевич	10.05.1977	пп.3 п.1 ст.64	30.06.2014	Управляющий директор. Члена Правления АО "Казкоммерцбанк"
597	Батырбеков Умирбай Байманович	09.01.1937	пп.2 п.1 ст.64	30.06.2014	отец
598	Батырбекова Ляззат Бейбит-кызы	22.11.1979	пп.2 п.1 ст.64	30.06.2014	супруга
599	Баканбаева Дана Умирбаевна	18.08.1968	пп.2 п.1 ст.64	30.06.2014	сестра
600	Дарбабаева Гульдан Рустемовна	14.12.1956	пп.2 п.1 ст.64	30.06.2014	мать супруги

601	Дарбабаев Бейбит Базаркулович	15.08.1956	пп.2 п.1 ст.64	30.06.2014	отец супруги
602	Садыбекова Бубихан Базаркуловна	02.02.2028	пп.2 п.1 ст.64	30.06.2014	бабушка супруги
603	Дарбабаева Ботагоз Бейбит-кызы	24.11.1982	пп.2 п.1 ст.64	30.06.2014	сестра супруги
604	Ережепова Куляш Батихановна	28.11.1966	пп.3 п.1 ст.64	30.06.2014	Управляющий директор. Члена Правления АО "Казкоммерцбанк"
605	Ережепова Бахыткуль Батихановна	06.11.1972	пп.2 п.1 ст.64	30.06.2014	сестра
606	Ережепова Карлыгаш Батихановна	23.01.1970	пп.2 п.1 ст.64	30.06.2014	сестра
607	Ережепова Галия Батихановна	20.04.1965	пп.2 п.1 ст.64	30.06.2014	сестра
608	Батиханова Салтанат Армановна	11.05.1992	пп.2 п.1 ст.64	30.06.2014	дочь
609	Мокроусов Сергей Дмитриевич	21.12.1969	пп.3 п.1 ст.64	30.06.2014	Управляющий директор. Члена Правления АО "Казкоммерцбанк"
610	Мокроусова Нина Николаевна	18.12.1946	пп.2 п.1 ст.64	30.06.2014	мать
611	Мокроусова Наталья Андреевна	21.04.1976	пп.2 п.1 ст.64	30.06.2014	супруга
612	Чемерис Илья Андреевич	18.07.1973	пп.2 п.1 ст.64	30.06.2014	брат супруги
613	Чемерис Павел Андреевич	18.02.1986	пп.2 п.1 ст.64	30.06.2014	брат супруги
614	Чемерис Людмила Степановна	04.04.1952	пп.2 п.1 ст.64	30.06.2014	мать супруги
615	Чемерис Андрей Васильевич	13.04.1952	пп.2 п.1 ст.64	30.06.2014	отец супруги
616	Муслимов Улугбек Шухратович	07.07.1974	пп.3 п.1 ст.64	30.06.2014	Член Правления АО "Казкоммерцбанк"
617	Медетбекова Динара Ваширхановна	19.04.1973	пп.2 п.1 ст.64	30.06.2014	супруга
618	Муслимов Шухрат	04.05.1950	пп.2 п.1 ст.64	30.06.2014	отец
619	Алиева Ранъо	06.05.1950	пп.2 п.1 ст.64	30.06.2014	мать
620	Муслимов Эльбек Шухратович	09.10.1976	пп.2 п.1 ст.64	30.06.2014	брат
621	Муслимова Мадина Шухратовна	01.05.1990	пп.2 п.1 ст.64	30.06.2014	сестра
622	Абдикаримова Рахат	02.07.1943	пп.2 п.1 ст.64	30.06.2014	мать супруги
623	Медетбекова Ардак Ваширхановна	1973	пп.2 п.1 ст.64	30.06.2014	сестра супруги
624	Медетбеков Айдар Ваширханович	11.09.974	пп.2 п.1 ст.64	30.06.2014	брат супруги
625	Жагипаров Нурлан Толеужанович	03.11.1977	пп.3 п.1 ст.64	30.06.2014	Член Правления АО "Казкоммерцбанк"
626	Сытдыкова Анель Алыбековна	26.08.1978	пп.2 п.1 ст.64	30.06.2014	супруга
627	Жагипаров Ерлан Толеужанович	03.04.1972	пп.2 п.1 ст.64	30.06.2014	брат
628	Жагипарова Бакытжан Оразгалиевна	10.12.1949	пп.2 п.1 ст.64	30.06.2014	мать
629	Жагипарова Айгерим Толеужановна	03.03.1984	пп.2 п.1 ст.64	30.06.2014	сестра
630	Сытдыкова Канипа Мухамбетовна	12.02.1953	пп.2 п.1 ст.64	30.06.2014	мать супруги
631	Сытдыкова Асель Алибековна	26.01.1981	пп.2 п.1 ст.64	30.06.2014	сестра супруги
632	Инебеков Мухит Кабылтаевич	01.02.1972	пп.3 п.1 ст.64	30.06.2014	Член Правления АО "Казкоммерцбанк"
633	Инебеков Кабылтай Инебекович	01.05.1938	пп.2 п.1 ст.64	30.06.2014	отец
634	Оразбекова Кенжекей	17.06.1944	пп.2 п.1 ст.64	30.06.2014	мать
635	Инебекова Салтанат Кабылтаевна	19.08.1968	пп.2 п.1 ст.64	30.06.2014	сестра
636	Инебекова Шолпан Кабылтаевна	27.12.1966	пп.2 п.1 ст.64	30.06.2014	сестра
637	Инебекова Гульмира Шукировна	06.09.1971	пп.2 п.1 ст.64	30.06.2014	супруга

638	Байкасынов Шукир Абилкайрович	04.06.1949	пп.2 п.1 ст.64	30.06.2014	отец супруги
639	Кабдулова Жумакуль	12.04.1950	пп.2 п.1 ст.64	30.06.2014	мать супруги
640	Байкасынова Гульдана Шукировна	13.05.1975	пп.2 п.1 ст.64	30.06.2014	сестра супруги
641	Куватов Бауржан Малгаждарович	05.07.1961	пп.3 п.1 ст.64	30.06.2014	Член Правления АО "Казкоммерцбанк"
642	Куватов Исатай Малгаждарович	29.03.1950	пп.2 п.1 ст.64	30.06.2014	брат
643	Куватов Естай Малгаждарович	01.09.1955	пп.2 п.1 ст.64	30.06.2014	брат
644	Куватов Алтынбек Малгаждарович	14.07.1964	пп.2 п.1 ст.64	30.06.2014	брат
645	Хабдуллина Сандугаш Жумагазиевна	01.08.1963	пп.2 п.1 ст.64	30.06.2014	супруга
646	Садвакасова Макен	10.06.1934	пп.2 п.1 ст.64	30.06.2014	мать супруги
647	Хабдуллин Жумагазы	инфо. не предоставлена	пп.2 п.1 ст.64	30.06.2014	отец супруги
648	Кабдиденова Сауле Жумагазиевна	20.06.1956	пп.2 п.1 ст.64	30.06.2014	сестра супруги
649	Хабдуллина Куляй Жумагазиевна	15.03.1958	пп.2 п.1 ст.64	30.06.2014	сестра супруги
650	Хабдуллина Гульнар Жумагазиевна	11.07.1960	пп.2 п.1 ст.64	30.06.2014	сестра супруги
651	Хабдуллина Карлыгаш Жумагазиевна	10.10.1968	пп.2 п.1 ст.64	30.06.2014	сестра супруги
652	Шаяхметов Ален Ринатович	08.06.1978	пп.3 п.1 ст.64	30.06.2014	Член Правления АО "Казкоммерцбанк"
653	Шаяхметов Ринат Равильевич	12.06.1956	пп.2 п.1 ст.64	30.06.2014	отец
654	Сужикова Балжан Маратовна	10.07.1957	пп.2 п.1 ст.64	30.06.2014	мать
655	Шаяхметов Марат Ринатович	25.03.1986	пп.2 п.1 ст.64	30.06.2014	брат
656	Сужикова Роза Максутовна	06.11.1935	пп.2 п.1 ст.64	30.06.2014	бабушка

Аффилиированные юридические лица АО «Банк «Астана-финанс»

Юридические лица					
	Полное наименование юридического лица	**Дата и номер государственной регистрации юридического лица**	**Основания для признания аффилиированности**	**Дата появления аффилиированности**	**Примечание**
1	АО "Астана-финанс"	Свидетельство о гос. перерегистрации № 9146-1901-АО от 30.03.2004г., г. Астана, ул. Бигельдинова,12	подпункт 1) пункта 1 статьи 64 Закона Республики Казахстан «Об акционерных обществах»	26.05.2008 г.	Крупный акционер АО «Банк «Астана-финанс»
2	ТОО «Фирма Астана Стройсервис»	Свидетельство о гос. перерегистрации № 11415-1901-ТОО от 03.12.2007 г., г. Астана, ул. Кабанбай Батыра, д.21 кв. 5	подпункт 9) пункта 1 статьи 64 Закона Республики Казахстан «Об акционерных обществах»	26.05.2008г.	Лицо, которое владеет 10 и более % акций АО "Астана-финанс", которое является крупным акционером общества
3	ТОО "Казахстан Стандарт Инвест"	Свидетельство о гос.регистрации №10926-1901-ТОО от 03.12.2007г., г.Астана, ул. Бигельдинова 54	подпункт 9) пункта 1 статьи 64 Закона Республики Казахстан «Об акционерных обществах»	01.11.2006г.	Лицо, которое в совокупности владеет более 10% голосующих акций АО "Астана-финанс", которое является крупным акционером Общества.

4	ТОО "Сая-Инвест"	Свидетельство о гос. перерегистрации №13741-1901-ТОО от 03.12.2007 г., Астана, Сарыаркинский район, ул. Алматинская, 49	подпункт 9) пункта 1 статьи 64 Закона Республики Казахстан «Об акционерных обществах»	01.11.2006г.	Лицо, которое в совокупности владеет более 10% голосующих акций АО "Астана-финанс", которое является крупным акционером Общества.
5	ТОО "Logistic Technopark"	Свидетельство о гос. перерегистрации №24896-1901-ТОО от 04.07.2008г ., г. Астана, район Алматы, ул. Угольная, д.22-а.	подпункт 9) пункта 1 статьи 64 Закона Республики Казахстан «Об акционерных обществах»	01.11.2006г.	Лицо, которое в совокупности владеет более 10% голосующих акций АО "Астана-финанс", которое является крупным акционером Общества.
6	ТОО "Ратул"	Свидетельство о государственной перерегистрации № 28917-1901-ТОО от 31.12.2009г., г. Астана, ул. Бигельдинова, д.54.	подпункт 9) пункта 1 статьи 64 Закона Республики Казахстан «Об акционерных обществах»	01.11.2006г.	Лицо, которое в совокупности владеет более 10% голосующих акций АО "Астана-финанс", которое является крупным акционером Общества.
7	ТОО «Микрокредитная организация «Астана-финанс»	Свидетельство о гос. регистрации № 76631-1910-ТОО от 28.03.2006 г., г. Алматы, мкр.Самал, д.3 кв.25	подпункт 5) пункта 1 статьи 64 Закона Республики Казахстан «Об акционерных обществах»	26.05.2008г.	Юридическое лицо, по отношению к которому крупный акционер общества - АО "Астана-финанс" - является крупным акционером
8	АО "АФ Ипотека"	Свидетельство о гос. перерегистрации № 20483-1901-АО от 05.07.2012 г., г. Астана, р.Есиль, ул.Динмухамеда Кунаева, дом 12/1, ВП-52	подпункт 5) пункта 1 статьи 64 Закона Республики Казахстан «Об акционерных обществах»	26.05.2008г.	Юридическое лицо, по отношению к которому крупный акционер общества - АО "Астана-финанс" - является крупным акционером
9	АО «Лизинговая компания «Астана-финанс»	Свидетельство о гос. регистрации № 20712-1901-АО от 20.10.2005 г. г. Астана, пр. Кабанбай батыра, 37	подпункт 5) пункта 1 статьи 64 Закона Республики Казахстан «Об акционерных обществах»	26.05.2008г.	Юридическое лицо, по отношению к которому крупный акционер общества - АО "Астана-финанс" - является крупным акционером
10	АО «Брокерская Компания «Астана-финанс»	Свидетельство о гос. регистрации № 2-1910-РФЦА-АО от 01.11.2006 г. г. Алматы, мкр. Самал, 3, 25	подпункт 5) пункта 1 статьи 64 Закона Республики Казахстан «Об акционерных обществах»	19.11.2008г.	Юридическое лицо, по отношению к которому крупный акционер общества - АО "Астана-финанс" - является крупным акционером
11	Astana-Finance B.V.	Выписка из реестра юридических лиц Торгово-промышленной палаты Королевства Нидерландов от 09.01.2006 года, Schouwburgplein 30-34, 3012CL, Rotterdam, the Netherlands	подпункт 5) пункта 1 статьи 64 Закона Республики Казахстан «Об акционерных обществах»	26.05.2008г.	Юридическое лицо, по отношению к которому крупный акционер общества - АО "Астана-финанс" - является крупным акционером

12	АО "Экотон+"	Свидетельство о гос. регистрации выпуска ценных бумаг №4862 от 23.05.2005г.	подпункт 5) пункта 1 статьи 64 Закона Республики Казахстан «Об акционерных обществах»	04.02.2010г.	Юридическое лицо, по отношению к которому крупный акционер общества - АО "Астана-финанс" - является крупным акционером (45,22%)
13	ТОО "Неруд-Кокшетау"	Свидетельство о гос. регистрации №269-1902-23-ТОО от 09.08.2010г.Акмолинская область, Зерендинский район, п.Гранитный,месторождение Кызылкогам	подпункт 5) пункта 1 статьи 64 Закона Республики Казахстан «Об акционерных обществах»	09.08.2010г.	Юридическое лицо, по отношению к которому крупный акционер общества - АО "Астана-финанс" - является крупным акционером (99,9%)
14	ТОО "ENKI"	Свидетельство о гос. регистрации №77361902-ТОО от 04.08.2010г., Акмолинская область, г.Кокшетау,Северная промышленная зона, район завода ЖБИ	подпункт 5) пункта 1 статьи 64 Закона Республики Казахстан «Об акционерных обществах»	04.08.2010г.	Юридическое лицо, по отношению к которому крупный акционер общества - АО "Астана-финанс" - является крупным акционером (99%)
15	ОАО "АФ Банк"	Регистрационный № 991 в реестре ЦБ РФ, зарегистрирован 14.09.1998 г., основной гос. регистрационный № 1020280000014 в ЕГРЮЛ, Российская Федерация, Республика Башкортостан, г.Уфа, улица Гоголя, дом 60/1	подпункт 5) пункта 1 статьи 64 Закона Республики Казахстан "Об акционерных обществах"	26.05.2008г.	Юридическое лицо, по отношению к которому крупный акционер общества - АО "Астана-финанс" - является крупным акционером (99,9%)
16	АО «Стройпластмасс»	Свидетельство о гос. перерегистрации №6025-1930-АО от 25.05.2004 Карагандинская область	подпункт 5) пункта 1 статьи 64 Закона Республики Казахстан «Об акционерных обществах»	26.05.2008г.	Юридическое лицо, по отношению к которому крупный акционер общества - АО "Астана-финанс" - является крупным акционером (98,85%)
17	ООО "ЭлитСтройИнвест АК"	Украина, г. Киев. ул. Набережно-Корчеватская № 136	подпункт 5) пункта 1 статьи 64 Закона Республики Казахстан "Об акционерных обществах"	20.06.2011г.	Юридическое лицо, по отношению к которому крупный акционер общества - АО "Астана-финанс" - является крупным акционером
18	ТОО ASTANA LOGISTICS	010000 г. Астана, р-н Алматы, ул. Акжол, д. 22а	подпункт 5) пункта 1 статьи 64 Закона Республики Казахстан "Об акционерных обществах"	14.06.2011г.	Юридическое лицо, по отношению к которому крупный акционер общества - АО "Астана-финанс" - является крупным акционером (99,9%)
19	ТОО "АФ Девелопмент"	Свидетельство о госюрегистрации №312-1901-01-ТОО, г.Астана, ул. Бигельдинова, д.6	подпункт 5) пункта 1 статьи 64 Закона Республики Казахстан "Об акционерных обществах"	23.12.2011г.	Юридическое лицо, по отношению к которому крупный акционер общества - АО "Астана-финанс" - является крупным акционером
20	ОАО "Маклаковский лесопильно-деревообрабатывающий комбинат"	Свидетельство о гос.регистрации №1022401505158 от 18.09.2002, 662549, РФ, г. Лесосибирск, ул.Восстания 9	подпункт 5) пункта 1 статьи 64 Закона Республики Казахстан "Об акционерных обществах"	27.12.2012г.	Юридическое лицо, по отношению к которому крупный акционер общества - АО "Астана-финанс" - является крупным акционером (49%)
21	ООО "MAXMAN"	Свидетельство о внесении записи в единный гос.реестр юридических лиц №1027739200664 от 09.07.2012г ., Российская Федерация, г.Москва,	подпункт 5) пункта 1 статьи 64 Закона Республики Казахстан "Об акционерных обществах"	15.08.2013	Юридическое лицо, по отношению к которому крупный акционер общества - АО "Астана-финанс" - является крупным акционером (92%)

		ул.Космонавта Волкова д.5 стр.1			
22	ТОО "Отау-К"	Св-во о гос.рег. №7734-1901-ТОО от 27.01.2000г., г.Астана, ул.Ауэзова, д.48	пп. 9) п. 1 ст. 64	04.02.2010	Юридическое лицо, которое является крупным акционером АО "Экотон+", в котором крупным акционером является АО "Астана-финанс"
23	АО "Страховая компания "STANDARD"	Свидетельство о государственной регистрации юридического лица № 91076-1910-АО от 06 марта 2008 года , 050002, г.Алматы, ул.Гоголя, 49 (уг.ул.Пушкина) тел.: 7 (727) 351-01-30	подпункт 5) пункта 1 статьи 64 Закона Республики Казахстан "Об акционерных обществах"	03.05.2013г.	Юридическое лицо, по отношению к которому крупный акционер общества - Ракишев К.Х. - является крупным акционером (17,27 %)
24	АО «SAT&Company»	Свидетельство о государственной регистрации юр. лица № 79711-1910-АО от 15.08.2006 год г. Алматы ул. Муканова, 241	подпункт 5) пункта 1 статьи 64 Закона Республики Казахстан "Об акционерных обществах"	03.05.2013г.	Юридическое лицо, по отношению к которому крупный акционер общества - Ракишев К.Х. - является крупным акционером (51,88 %)
25	Jinsheng SAT (Tianjin) Commercial&Trade Co., Ltd	номер регистрации 120000400107137 Китайская Народная Республика, г. Тяньцзинь - Биньхайская зона внедрения промысла высоких и новых технологий, ул. Ухуадао 2, корпус А, 252-1	подпункт 4) пункта 1 статьи 64 Закона Республики Казахстан "Об акционерных обществах"	03.05.2013г.	Юридическое лицо, которое контролируется лицом, являющимся крупным акционером либо должностным лицом общества (Ракишев К.Х. является членом СД)
26	Baicheng Jinsheng Nickel Industry Co.,Ltd	Номер регистрации: 220800000002338 Дата создания: 26 февраля 2007 г. Орган регистрации: Промышленно - коммерческое административное управление провинции Гирин Месторасположение: г. Байчэн, зона промышленного парка, ул. Чанцзянцзедао, 8	подпункт 4) пункта 1 статьи 64 Закона Республики Казахстан "Об акционерных обществах"	03.05.2013г.	Юридическое лицо, которое контролируется лицом, являющимся крупным акционером либо должностным лицом общества (Ракишев К.Х. является членом СД)
27	Taonan City Jinsheng Metallurgical Products Co.,LTd	Номер регистрации: 220881000002422 Дата создания: 21 декабря 2004 г. Орган регистрации: Промышленно - коммерческое административное управление провинции Гирин Месторасположение: Провинция Гирин, г. Таонань, ул. Цзяньшэдунлу, 610	подпункт 4) пункта 1 статьи 64 Закона Республики Казахстан "Об акционерных обществах"	03.05.2013г.	Юридическое лицо, которое контролируется лицом, являющимся крупным акционером либо должностным лицом общества (Ракишев К.Х. является членом СД)

28	Ulanhot Jinyuanda Heavy Chemical Industry Co.,Ltd	Номер регистрации: 152201000002218 Дата создания: 14 апреля 2005 г. Орган регистрации: Промышленно - коммерческое административное управление Внутреннего Монгольского автономного района Месторасположение: г. Улан-Хото, село Улан-Хада, Дунбайиньгача	подпункт 4) пункта 1 статьи 64 Закона Республики Казахстан "Об акционерных обществах"	03.05.2013г.	Юридическое лицо, которое контролируется лицом, являющимся крупным акционером либо должностным лицом общества (Ракишев К.Х. является членом СД)
29	ShalkiyaZinc N.V.	Компания создана в соответствии с законодательством Нидерландов, юридический адрес: Martinus Nijhofflaan 2, 2624 ES Delft, зарегистрированная в Торговом Реестре Торговой Палаты под номером 27293522 (**Компания**)	подпункт 4) пункта 1 статьи 64 Закона Республики Казахстан "Об акционерных обществах"	03.05.2013г.	Юридическое лицо, которое контролируется лицом, являющимся крупным акционером либо должностным лицом общества (Ракишев К.Х. является членом СД/неисполнительным директором)
30	SatFerro Limited	Компания с ограниченной ответственностью, действующая согласно законодательству Великобритании, юридический и физический адрес которой One London Wall, Лондон, EC2Y 5AB, Англия, зарегистрированная в реестре компаний Англии и Уэльса (наименование органа - Companies House) за №7785523 от 23.09.2011 года	подпункт 4) пункта 1 статьи 64 Закона Республики Казахстан "Об акционерных обществах"	03.05.2013г.	Юридическое лицо, которое контролируется лицом, являющимся крупным акционером либо должностным лицом общества (Ракишев К.Х. - директор)
31	Novatus Holding PTE.LTD	Сертификат подтверждающий регистрацию компании №: 201211486К от 08.05.2012 года выд. УПРАВЛЕНИЕМ КОРПОРАТИВНОГО РЕГУЛИРОВАНИЯ И БУХГАЛТЕРСКОГО УЧЁТА СИНГАПУР, Юридический адрес компании: 22Б, Дакстон Хилл, Сингапур (089605)	подпункт 5) пункта 1 статьи 64 Закона Республики Казахстан "Об акционерных обществах"	03.05.2013г.	Юридическое лицо, по отношению к которому крупный акционер общества - Ракишев К.Х. - является крупным акционером (100 %)
32	ТОО «HQ Rubber production and distribution»	Справка о зарегистрированном юридическом лице, филиале и представительстве, дата и номер перерегистрации №4716-1910-02-ТОО от 26.06.2013 г. выданное Управлением юстиции Алмалинского района Департамента юстиции г. Алматы, юридический адрес: г. Алматы. ул. Муканова, 241	подпункт 5) пункта 1 статьи 64 Закона Республики Казахстан "Об акционерных обществах"	03.05.2013г.	Юридическое лицо, по отношению к которому крупный акционер общества - Ракишев К.Х. - является крупным акционером/участником (60 % доли)
33	AVANTEGUARD SERVICES LIMITED	Номер компании №06242415, дата регистрации 10/05/2007, юридический адрес: 1 LONDON WALL, LONDON, EC2Y 5AB	подпункт 4) пункта 1 статьи 64 Закона Республики Казахстан "Об акционерных обществах"	03.05.2013г.	Юридическое лицо, которое контролируется лицом, являющимся крупным акционером либо должностным лицом общества (Ракишев К.Х. является директором)

34	ТОО "Ультра Комфорт"	Справка о государственной регистрации юридического лица №108-1910-01-ТОО от 01 апреля 2011 года выданная Управлением юстиции Бостандыкского района Департамента юстиции города Алматы, юридический адрес: РК, 050060, г.Алматы, Бостандыкский район, ул.Тажибаева, дом 155, корпус А	подпункт 5) пункта 1 статьи 64 Закона Республики Казахстан "Об акционерных обществах"	01.01.2014г.	Юридическое лицо, по отношению к которому крупный акционер общества - Ракишев К.Х. - является крупным акционером/участником (30 % доли)
35	Central Asia Metals PLC	зарегистрированный адрес: Masters House, 107 Hammersmith Road, Лондон, W14 0QH, Великобритания	подпункт 4) пункта 1 статьи 64 Закона Республики Казахстан "Об акционерных обществах"	09.12.2013г.	Юридическое лицо, которое контролируется лицом, являющимся крупным акционером либо должностным лицом общества
36	ТОО "SDB Group"	Справка о государственной регистрации юридического лица №2228-1910-01-ТОО от 03 декабря 2013 года выданная Управлением юстиции Бостандыкского района Департамента юстиции города Алматы, юридический адрес: РК, 050057, г.Алматы, Бостандыкский район, ул.Байзакова, 280, МФК "Алматы Тауэрс", Южная Башня, 9 этаж	подпункт 5) пункта 1 статьи 64 Закона Республики Казахстан "Об акционерных обществах"	01.01.2014г.	Юридическое лицо, по отношению к которому крупный акционер общества - Ракишев К.Х. - является крупным акционером/участником (100 % доли)
37	RK Resources BV	Засвидетельствованная выписка из реестра компаний Торговой палаты: номер компании №851886486, дата регистрации 06/11/2013, юридический адрес: Стравинскилаан 411, 1077XX Амстердам	подпункт 5) пункта 1 статьи 64 Закона Республики Казахстан "Об акционерных обществах"	03.05.2013г.	Юридическое лицо, по отношению к которому крупный акционер общества - Ракишев К.Х. - является крупным акционером/участником (50 % доли)
38	АО "Шалкия Цинк"	юридический адрес: г.Алматы, ул.Фурманова, 279	подпункт 5) пункта 1 статьи 64 Закона Республики Казахстан "Об акционерных обществах"	03.05.2013г.	Юридическое лицо, по отношению к которому крупный акционер общества - Ракишев К.Х. - является крупным акционером/участником (100 % доли)
39	ТОО "AISAT GROUP" Asian Innovate Solutions and Technologies	г. Алматы, ул. Муканова д.241	подпункт 5) пункта 1 статьи 64 Закона Республики Казахстан "Об акционерных обществах"	03.05.2013г.	Юридическое лицо, по отношению к которому крупный акционер общества - Ракишев К.Х. - является крупным акционером/участником (25 % доли)
40	CAML Kazakhstan B.V.		подпункт 4) пункта 1 статьи 64 Закона Республики Казахстан "Об акционерных обществах"	03.05.2013г.	Юридическое лицо, которое контролируется лицом, являющимся крупным акционером либо должностным лицом общества (Ракишев К.Х. явдяется членом СД)

41	SAT & Co Netherlands N.V.		подпункт 4) пункта 1 статьи 64 Закона Республики Казахстан "Об акционерных обществах"	03.05.2013г.	Юридическое лицо, которое контролируется лицом, являющимся крупным акционером либо должностным лицом общества (Ракишев К.Х. явдяется членом Неисполнительный директор/Председатель)
42	АО "БТА Банк"		подпункт 4) пункта 1 статьи 64 Закона Республики Казахстан "Об акционерных обществах"	14.02.2014г.	Юридическое лицо, которое контролируется лицом, являющимся крупным акционером либо должностным лицом общества (Ракишев К.Х. является Председателем Совета директоров)
43	ТОО «TELL Kazakhstan»		пп.2) п.1-1 ст.64	14.02.2014	Организация, в которой супруга крупного акционера Банка (Ракишева Кенес Хамитулы) является крупным участником - 100%
44	ТОО «Veless»		пп.2) п.1-1 ст.64	14.02.2014	Организация, в которой супруга крупного акционера Банка (Ракишева Кенес Хамитулы) является крупным участником - 45%
45	ТОО AB exim Management		пп.2) п.1-1 ст.64	01.02.2014	Юридическое лицо, которое контролируется лицом, являющимся близким родственником должностного лица Банка (сестра Шакибаева Е.Д. является единст участником)
46	ТОО "Novacom Corporation"	дата регистрации 23.05.2014г. юридический адрес: город Алматы, ул.Муканова, д. 241	подпункт 5) пункта 1 статьи 64 Закона Республики Казахстан "Об акционерных обществах"	23.05.2014г.	Юридическое лицо, по отношению к которому крупный акционер общества - Ракишев К.Х. - является крупным участником (100 % доли)
47	ТОО "Специальная финансовая компания "KOR-INVEST"	Свидетельство о госрегистрации ЮЛ №109388-1910-ТОО от 19 апреля 2011 года выданное Департаментом Юстиции города Алматы, юридический адрес: город Алматы, ул.Муканова, д. 241	подпункт 9 пункта 1 статьи 64 Закона	01.10.2012г.	Организация, которая самостоятельно или совместно со своими аффилиированными лицами владеет, пользуется, распоряжается десятью и более процентами голосующих акций (долей участия) юридического лица (АО SAT&Co"), которое контролируется

					крупным участником банка
48	АО "Казкоммерцбанк"	от 28.09.1995 г., Алматы, пр. Гагарина, 135	подпункт 9 пункта 1 статьи 64 Закона	30.06.2014	Организация, которая самостоятельно или совместно со своими аффилиированными лицами владеет, пользуется, распоряжается десятью и более процентами голосующих акций (долей участия) юридического лица (АО "БТА Банк"), в котором КУБ является КУ Банка (Ракишев К.)
49	АО "Единый накопительный пенсионный фонд"	Свидетельство о государственной регистрации юридического лица №15242-1910-АО выданное Департаментом юстиции от 22 августа 2013 года, юридический адрес: РК, 050008, г.Алматы, ул.Ауэзова, дом 82	подпункт 9 пункта 1 статьи 64 Закона	31.03.2014г.	Организация, которая самостоятельно или совместно со своими аффилиированными лицами владеет, пользуется, распоряжается десятью и более процентами голосующих акций (долей участия) юридического лица (АО "SAT&Co"), в котором КУ является крупный участник банка Ракишев К.
50	Общественный фонд "ХК Барсик 2002"		пп.2) п.1-1 ст.64	14.02.2012	Юридическое лицо, которое контролируется лицом, являющимся близким родственником должностного лица Банка (отец Увалеева Е.Ж. является долж лицом участником)

Приложение №3. Сведения о сделках с участием аффилиированных лиц, осуществленных за 2013 год и по ноябрь 2014 г.

№	Наименование лица	Местонахождение	Дата заключения (дата начала выполнения условий) договора	Реквизиты решения совета директоров банка либо общего собрания акционеров (в случае отсутствия совета директоров)	Сумма сделки по договору (в тысячах тенге)
1	АО Страховая компания STANDARD	Республика Казахстан, 050002, г.Алматы, ул.Гоголя, 49 (уг.ул.Пушкина) тел.: 7 (727) 351-01-30	04.04.2013	Решение СД №18 от 19/04/2013 г.	167778
2	Садвакасова Бахыт Бакеновна, 19.12.1950 г.	-	06.05.2013	Решение СД от 28.02.2014г.	49127
3	АО Экотон+	Республика Казахстан, 010000, г. Астана, район Сары-Арка, ул. Бетонная, 1	19.06.2013	Решение СД №32 от 19/06/2013г.	-
4	АО Экотон+	Республика Казахстан, 010000, г. Астана, район Сары-Арка, ул. Бетонная, 2	19.06.2013	Решение СД №32 от 19/06/2013г.	-
5	АО Лизинговая компания Астана-финанс	Республика Казахстан, г. Астана, пр. Кабанбай батыра, 37	31.07.2013	Решение СД №41 от 30.07.2013г.	-
6	АО "Лизинговая компания "Астана-финанс"	Республика Казахстан, г. Астана, пр. Кабанбай батыра, 37	31.07.2013	Решение СД №41 от 30.07.2013г.	-
7	АО Страховая компания STANDARD	Республика Казахстан, 050002, г.Алматы, ул.Гоголя, 49 (уг.ул.Пушкина) тел.: 7 (727) 351-01-31	02.08.2013	Решение СД №41 от 30.07.2013г.	-
8	АО Экотон+	Республика Казахстан, 010000, г. Астана, район Сары-Арка, ул. Бетонная, 3	09.08.2013	Решение СД № 43 от 07.08.2013г.	-
9	АО "Экотон+"	Республика Казахстан, 010000, г. Астана, район Сары-Арка, ул. Бетонная, 8	09.08.2013	Решение СД № 43 от 07.08.2013г.	-
10	АО Экотон+	Республика Казахстан, 010000, г. Астана, район Сары-Арка, ул. Бетонная, 4	12.08.2013	Решение СД № 43 от 07/08/2013 г.	189567
11	АО Экотон+	Республика Казахстан, 010000, г. Астана, район Сары-Арка, ул. Бетонная, 5	12.08.2013	Решение СД № 43 от 07/08/2013 г.	305740
12	АО Экотон+	Республика Казахстан, 010000, г. Астана, район Сары-Арка, ул. Бетонная, 6	12.08.2013	Решение СД от 30/07/2012 г.	3000
13	АО Экотон+	Республика Казахстан, 010000, г. Астана, район Сары-Арка, ул. Бетонная, 7	12.08.2013	Решение СД от 30/07/2012 г.	600000
14	АО Экотон+	Республика Казахстан, 010000, г. Астана, район Сары-Арка, ул. Бетонная, 8	12.08.2013	Решение СД № 43 от 07/08/2013 г.	305740
15	АО "Экотон+"	Республика Казахстан, 010000, г. Астана, район Сары-Арка, ул. Бетонная, 8	12.08.2013	Решение СД от 30/07/2012 г.	600000
16	АО Страховая компания STANDARD	Республика Казахстан, 050002, г.Алматы, ул.Гоголя, 49 (уг.ул.Пушкина) тел.: 7 (727) 351-01-32	08.11.2013	Решение СД № 54 от 05.11.2013г.	-
17	АО Страховая компания STANDARD	Республика Казахстан, 050002, г.Алматы, ул.Гоголя, 49 (уг.ул.Пушкина) тел.: 7 (727) 351-01-33	08.11.2013	Решение СД №41 от 30.07.2013г.	-
18	АО "Страховая компания STANDARD"	Республика Казахстан, 050002, г.Алматы, ул.Гоголя, 49 (уг.ул.Пушкина) тел.: 7 (727) 351-01-46	08.11.2013	Решение СД №54 от 05/11/2013 год	-
19	ТОО Неруд-Кокшетау	Республика Казахстан, Акмолинская область, Зерендинский район, п.Гранитный,месторождение Кызылкогам	15.11.2013	Решение СД № 54 от 05.11.2013	350000
20	АО "Страховая компания "STANDARD"	Республика Казахстан, 050002, г.Алматы, ул.Гоголя, 49 (уг.ул.Пушкина) тел.: 7 (727) 351-01-52	22.11.2013	Решение СД 57 от 20.11.2013	24
21	АО "Страховая компания "STANDARD"	Республика Казахстан, 050002, г.Алматы, ул.Гоголя, 49 (уг.ул.Пушкина) тел.: 7 (727) 351-01-53	22.11.2013	Решение СД № 53 от 20.11.2013г.	24
22	АО Страховая компания STANDARD	Республика Казахстан, 050002, г.Алматы, ул.Гоголя, 49 (уг.ул.Пушкина) тел.: 7 (727) 351-01-34	23.11.2013	Решение СД 57 от 20.11.2013	24
23	АО Страховая компания STANDARD	Республика Казахстан, 050002, г.Алматы, ул.Гоголя, 49 (уг.ул.Пушкина) тел.: 7 (727) 351-01-35	23.11.2013	Решение СД № 57 от 20.11.2013г.	24

24	АО Страховая компания STANDARD	Республика Казахстан, 050002, г.Алматы, ул.Гоголя, 49 (уг.ул.Пушкина) тел.: 7 (727) 351-01-36	26.11.2013	Решение СД № 57 от 20.11.2013г.	24
25	АО "Страховая компания "STANDARD"	Республика Казахстан, 050002, г.Алматы, ул.Гоголя, 49 (уг.ул.Пушкина) тел.: 7 (727) 351-01-54	26.11.2013	Решение СД № 53 от 20.11.2013г.	24
26	АО Страховая компания STANDARD	Республика Казахстан, 050002, г.Алматы, ул.Гоголя, 49 (уг.ул.Пушкина) тел.: 7 (727) 351-01-37	10.12.2013	Решение СД № 57 от 20.11.2013	3286
27	АО Страховая компания STANDARD	Республика Казахстан, 050002, г.Алматы, ул.Гоголя, 49 (уг.ул.Пушкина) тел.: 7 (727) 351-01-38	21.12.2013	Решение СД № 57 от 20.11.2013г.	24
28	АО Страховая компания STANDARD	Республика Казахстан, 050002, г.Алматы, ул.Гоголя, 49 (уг.ул.Пушкина) тел.: 7 (727) 351-01-39	27.12.2013	Решение СД № 57 от 20.11.2013г.	599
29	АО Страховая компания STANDARD	Республика Казахстан, 050002, г.Алматы, ул.Гоголя, 49 (уг.ул.Пушкина) тел.: 7 (727) 351-01-40	25.01.2014	Решение СД № 57 от 20.11.2013г.	26
30	АО Страховая компания STANDARD	Республика Казахстан, 050002, г.Алматы, ул.Гоголя, 49 (уг.ул.Пушкина) тел.: 7 (727) 351-01-41	25.01.2014	Решение СД № 57 от 20.11.2013г.	26
31	АО Страховая компания STANDARD	Республика Казахстан, 050002, г.Алматы, ул.Гоголя, 49 (уг.ул.Пушкина) тел.: 7 (727) 351-01-42	25.01.2014	Решение СД № 57 от 20.11.2013г.	19
32	АО Страховая компания STANDARD	Республика Казахстан, 050002, г.Алматы, ул.Гоголя, 49 (уг.ул.Пушкина) тел.: 7 (727) 351-01-43	08.02.2014	Решение СД №57 от 20/11/2013 г.	19
33	АО Страховая компания STANDARD	Республика Казахстан, 050002, г.Алматы, ул.Гоголя, 49 (уг.ул.Пушкина) тел.: 7 (727) 351-01-44	22.02.2014	Решение СД № 57 от 20.11.2013г.	26
34	АО Астана-финанс	Республика Казахстан, г. Астана, ул. Бигельдинова,12	28.02.2014	решение Совета директоров №13 от 28/02/2014	9000000
35	АО Астана-финанс	Республика Казахстан, г. Астана, ул. Бигельдинова,12	05.03.2014	решение Совета Директоров №13 от 28/02/2014г.	126500
36	Куатова Нурзипа Адиловна, 18.02.1962г	-	01.04.2014	Решение СД №20 от 31/03/2014г.	38356
37	Куатова Нурзипа Адиловна, 18.02.1962г	-	01.04.2014	Решение СД №20 от 31/03/2014г.	19802
38	Имангалиев Дастан Серикханович, 05.11.1983 г.	-	10.04.2014	Решение СД №24 от 10/04/2014 г.	1200000
39	Имангалиев Дастан Серикханович, 05.11.1983 г.	-	30.04.2014	Решение СД №24 от 10/04/2014 г.	1199996
40	Кумпеисов Даурен Думанович, 19.11.1981 г.	-	11.05.2014	Решение СД №25 от 16.04.2014 г.	-
41	Кумпеисов Даурен Думанович, 19.11.1981 г.	-	11.05.2014	Решение СД №25 от 16.04.2014 г.	4800
42	Кумпеисов Даурен Думанович, 19.11.1981 г.	-	11.05.2014	Решение СД №25 от 16.04.2014 г.	51564
43	Тохтаров Олжас Танирбергенович, 24.07.1980 г.	-	11.05.2014	Решение СД №28 от 06.05.2014г.	-
44	Тохтаров Олжас Танирбергенович, 24.07.1980 г.	-	11.05.2014	Решение СД №28 от 06.05.2014г.	-
45	Қырықбай Зарина Жұмабекқызы, 1982 г.р.	-	22.05.2014	Решение СД №32 от 09.04.2014г.	1827
46	Хайбуллин Дамир Рафаэльевич, 29.04.1977 г.	-	26.05.2014	Решение СД №30 от 22.05.2014г.	23025
47	Хайбуллин Дамир Рафаэльевич, 29.04.1977 г.	-	26.05.2014	Решение СД №30 от 22.05.2014г.	35609
48	Хайбуллин Дамир Рафаэльевич, 29.04.1977 г.	-	26.05.2014	Решение СД №30 от 22.05.2014г.	55000
49	Хайбуллина Жанар Габиденовна, 18.12.1976 г.	-	26.05.2014	Решение СД №30 от 22.05.2014г.	55000
50	Хайбуллина Жанар Габиденовна, 18.12.1976 г.	-	27.05.2014	Решение СД №31 от 27.05.2014г.	54500
51	ТОО SDB Group	Республика Казахстан, 050057, г.Алматы, Бостандыкский район, ул.Байзакова, 280, МФК "Алматы Тауэрс", Южная Башня, 9 этаж	18.06.2014	Решение СД №39 от 03.07.2014г.	275538
52	Мусинов Роллан Даниялович, 13.07.1979 г.	-	08.07.2014	Решение СД №39 от 03.07.2014г.	134589

53	Мусинов Роллан Даниялович, 13.07.1979 г.	-	08.07.2014	Решение СД №39 от 03/07/2014 года	-
54	Аманов Данияр Турсунжанович, 30.01.1979 г.	-	31.07.2014	Решение СД №43 от 28.07.2014г.	269177
55	Аманов Данияр Турсунжанович, 30.01.1979 г.	-	31.07.2014	Решение СД №43 от 28/07/2014 года	-
56	Аманов Данияр Турсунжанович, 30.01.1979 г.	-	31.07.2014	Решение СД №43 от 28/07/2014 года	-
57	АО Страховая компания STANDARD	Республика Казахстан, 050002, г.Алматы, ул.Гоголя, 49 (уг.ул.Пушкина) тел.: 7 (727) 351-01-45	01.08.2014	Решение СД № 43 от 28.07.2014г.	936
58	АО Страховая компания STANDARD	Республика Казахстан, 050002, г.Алматы, ул.Гоголя, 49 (уг.ул.Пушкина) тел.: 7 (727) 351-01-46	01.08.2014	Решение СД № 43 от 28.07.2014г.	936
59	Батырбаев Асылбек Куанышбаевич, 11.06.1975г.	-	07.08.2014	Решение №45 от 06.08.2014г.	28431
60	Батырбаев Асылбек Куанышбаевич, 11.06.1975г.	-	07.08.2014	Решение №45 от 06.08.2014г.	28431
61	Батырбаев Асылбек Куанышбаевич, 11.06.1975г.	-	07.08.2014	Решение СД №45 от 06.08.2014г.	27181
62	Батырбаев Асылбек Куанышбаевич, 11.06.1975г.	-	07.08.2014	Решение СД №45 от 06.08.2014г.	27181
63	Хайбуллин Дамир Рафаэльевич, 29.04.1977 г.	-	20.08.2014	Решение СД №48 от 15/08/2014 г.	-
64	Аманов Данияр Турсунжанович, 30.01.1979 г.	-	03.09.2014	Решение СД №52 от 03.09.2014г.	-
65	Аманов Данияр Турсунжанович, 30.01.1979 г.	-	03.09.2014	Решение СД №52 от 03.09.2014г.	-
66	Мимикенов Кайржан Махмедович, 29.06.1979 г.	-	03.09.2014	Решение СД №52 от 03.09.2014г.	-
67	Мимикенов Кайржан Махмедович, 29.06.1979 г.	-	03.09.2014	Решение СД №52 от 03.09.2014г.	-
68	Мусинов Роллан Даниялович, 13.07.1979 г.	-	03.09.2014	Решение СД №52 от 03.09.2014 г.	-
69	Тохтаров Олжас Танирбергенович, 24.07.1980 г.	-	03.09.2014	Решение СД №45 от 06.08.2014г.	-
70	Тохтаров Олжас Танирбергенович, 24.07.1980 г.	-	03.09.2014	Решение СД №45 от 06.08.2014г.	-
71	Кумпеисов Даурен Думанович, 19.11.1981 г.	-	04.09.2014	Решение СД №45 от 06/08/2014 г.	-
72	Кумпеисов Даурен Думанович, 19.11.1981 г.	-	04.09.2014	Решение СД №45 от 06/08/2014 г.	-
73	Султанкулов Ерик Ахметжанович, 23.04.1966г.	-	10.09.2014	Решение СД №53 от 05.09.2014г.	-
74	АО "Страховая компания STANDARD"	Республика Казахстан, 050002, г.Алматы, ул.Гоголя, 49 (уг.ул.Пушкина) тел.: 7 (727) 351-01-47	19.09.2014	Решение СД № 57 от 20.11.2013г.	19
75	АО "Страховая компания STANDARD"	Республика Казахстан, 050002, г.Алматы, ул.Гоголя, 49 (уг.ул.Пушкина) тел.: 7 (727) 351-01-48	25.09.2014	Решение СД № 57 от 20.11.2013г.	26
76	АО "Страховая компания STANDARD"	Республика Казахстан, 050002, г.Алматы, ул.Гоголя, 49 (уг.ул.Пушкина) тел.: 7 (727) 351-01-49	15.10.2014	Решение СД №61 от 14.10.2014 года	200000
77	АО "Астана-финанс"	Республика Казахстан, г. Астана, ул. Бигельдинова,12	17.10.2014	Решение СД №62 от 16/10/2014 г.	-
78	АО "Страховая компания STANDARD"	Республика Казахстан, 050002, г.Алматы, ул.Гоголя, 49 (уг.ул.Пушкина) тел.: 7 (727) 351-01-50	17.10.2014	Решение СД №61 от 14.10.2014 года	181500
79	Канапина Акмарал Магауиновна, 23.07.1986	-	21.10.2014	Решение СД №62 от 16/10/2014 г.	5445
80	Кумпеисова Гульфайрус Думановна, 1978 г.р.	-	21.10.2014	Решение СД №62 от 16/10/2014года.	2360
81	АО "Страховая компания STANDARD"	Республика Казахстан, 050002, г.Алматы, ул.Гоголя, 49 (уг.ул.Пушкина) тел.: 7 (727) 351-01-51	23.10.2014	Решение СД № 57 от 20.11.2013г.	19
82	Ахметжанов Канат Акбарович	-	28.10.2014	Решение СД №64 от 24/10/2014 года	7300
83	Ахметжанов Канат Акбарович	-	30.10.2014	Решение СД №64 от 24/10/2014 года	5074

Прошито и пронумеровано на 367
(триста шестьдесят семь) листах

Председатель Правления АО «Банк «Астана-финанс» Кумпеисов Д.Д. _____

Қазақстан Республикасы Алматы қаласы
Акционерное общество
Банк «Астана-финанс» банкі
Акционерлік қоғамы
Республика Казахстан город Алматы

«Қазақстан Республикасының Ұлттық Банкі»
Республикалық мемлекеттік мекемесі
ТІРКЕДІ
20 14 ж. « 30.12 »